

Diário do Amapá

COMPROMISSO COM A NOTÍCIA



Prefeitura promove ação pelo fim da violência contra a mulher

☉ Cidades - 4



Para Randolfe, Zona Franca Verde mudará a matriz econômica do estado do Amapá

☉ Política - 4



Briga de família termina em tragédia em Laranjal do Jari - três mortos

☉ Política - 4

☉ Deputados aprovam Projeto de Resolução

Parlamento estadual muda procedimentos sobre as finanças



Plenário. Sessão da Assembleia Legislativa que aprovou Projeto de Resolução.

Com votos favoráveis dos 13 deputados presentes em plenário, maioria absoluta, a Assembleia Legislativa aprovou na manhã dessa terça-feira, 7, a Resolução 0033/2015 MD/AL, estabelecendo novas medidas sobre a gestão de pessoal e da folha de pagamento de deputados e servidores efetivos, comissionados e dos cargos de confiança da Casa. A decisão, no dizer do deputado estadual Paulo Lemos (Pso), para moralização da gestão da Assembleia Legislativa, é outra das medidas concretas do grupo de parlamentares que dia 1 passado afastou do cargo o presidente Moisés Souza (PSC), entre outros pontos, pela má administração das finanças da Casa de Leis. De acordo com o Projeto de Resolução, a partir de agora a Secretaria de Administração da Assembleia Legislativa fica obrigada a informar mensalmente, à Secretaria de Finanças da Casa, o valor bruto da folha de pagamento, onde devem estar identificado não somente os vencimentos, mas também os valores retidos e o destino de cada recurso. Paulo Lemos comentou que a partir de agora, com as novas medidas, a movimentação financeira da Assembleia Legislativa poderá ser divulgada mensalmente no Portal da Transparência da Casa.

☉ Política - 1

☉ Em ramal de estrada

Bope prende em flagrante assaltantes de loja de perfumes da zona norte

☉ Polícia - 1s



☉ Tradicional torneio amador

Copa Marcílio Dias agora só tem oito times que buscam título

☉ Esportes - 1

☉ Píer do Santa Inês

Embarcações deixam de aportar por causa de assoreamento

☉ Cidades - 1

☉ Comunicação Social

Janeiro de 2016 marcará início das transmissões da Rádio TV Assembleia

☉ Política - 4



ÍNDICE DO JORNAL - Fechamento desta edição na redação 20h

1º Caderno	Política	Esportes	Polícia	Cidades	Nota 10
Opinião 2 a 7	Local 1 e 4	Local 1 e 4	Local 1 e 4	Realidade 1 e 4	Variedades 1 a 7
Geral 8	Nacional 2 e 3	Nacional 2 e 3	Nacional 2 e 3	Cotidiano 2 e 3	Social 8

INDICADORES ECONÔMICOS

Dólar Comercial	R\$ 3,87	↑
Dólar Turismo	R\$ 3,86	↓
Euro	R\$ 4,3620	→
Poupança	0,6083%	
Salário Mínimo	R\$ 788,00	

NOSSA RÁDIO



Rolou na Diário vira comentário

NOSSA REVISTA



Opinião | Diário do Amapá

DIÁRIO COMUNICAÇÕES LTDA.
C.N.P.J (MF) 02.401.125/0001-59
Administração, Redação e Publicidade
Avenida Coriolano Jucá, 456 - Centro
CEP 68900-101 Macapá (AP) Fone-fax (96) 99165-4286 /
99138-5854 / 98125-1587 - www.diariodoamapa.com.br

LUIZ MELO
Diretor Superintendente

ZIULANA MELO
Diretora de Jornalismo

ZIULANA MELO
Editora Chefe

MÁRLIO MELO
Diretor Administrativo

Circulação simultânea em Macapá, Belém, Brasília e em todos os municípios do Amapá. Os conceitos emitidos em artigos e colunas são de responsabilidade dos seus autores e nem sempre refletem a opinião deste Jornal. Suas publicações são com o propósito de estimular o debate dos problemas amapaenses e do país. O **Diário do Amapá** busca levantar e fomentar debates que visem a solução dos problemas amapaenses e brasileiros, e também refletir as diversas tendências do pensamento das sociedades nacional e internacional.

• RUY GUARANY
Articulista

Governo enfraquecido

Para quem vem acompanhando os pronunciamentos da presidente Dilma Rousseff, após ter recebido a comunicação do encaminhamento do pedido de impeachment feito pelo presidente da Câmara dos Deputados, pode verificar que ela vem tentando colocar toda a culpa em Eduardo Cunha, esquecendo que o pedido fora feito pelos advogados Hélio Bicudo, Miguel Reale Junior e Janaina Conceição Paschoal.

O documento, lido durante quatro horas, está fundamentado em atos praticados pela Presidente à revelia da lei e respaldados por preceitos jurídicos que reforçam a consistência do pedido.

Fica claro, pois, que o presidente da Câmara Eduardo Cunha apenas deu o encaminhamento, usando de suas prerrogativas constitucionais e regimentais.

O fato de estar sendo julgado peran-

te o Conselho de Ética da Câmara Baixa não afasta as prerrogativas do presidente legislativo, já que durante a tramitação do processo contra a sua pessoa prevalece a presunção de inocência.

A perda das prerrogativas depende de decisão do plenário ou do Supremo Tribunal Federal, desde que comprovada a quebra do decoro parlamentar do dirigente da Câmara.

Enquanto Dilma disputa o “cabo de guerra” com Eduardo Cunha, as instituições funcionam em toda sua plenitude, preocupadas em encontrar uma saída para a crise que ameaça o surgimento da desobediência civil.

A decisão do Tribunal Superior Eleitoral, de autorizar o prosseguimento do julgamento da ação movida contra a Presidente, pela prática de crime eleitoral, poderá implicar na perda do mandato,



“
Nesse contexto, a operação Lava Jato, merecedora de credibilidade popular, exerce importante papel, inclusive servindo de motivação para a mobilização da sociedade civil organizada a favor de um novo governo.

tanto de Dilma quanto de Temer.

Seria uma forma de acabar com esse Fla x Flu político protagonizado por um governo enfraquecido pela corrupção que colocou o Brasil à deriva, e precisa ser banido.

Nesse contexto, a operação Lava Jato, merecedora de credibilidade popular, exerce importante papel, inclusive servindo de motivação para a mobilização da sociedade civil organizada a favor de um novo governo, esse compromissado em promover a união nacional e desenvolver gestões que atendam aos interesses nacionais.

A persistirem o Fla x Flu político entre os poderes Executivo e Legislativo e o “ou vai ou racha” pregado pelo Partido dos Trabalhadores, a crise tende a crescer, obrigando a judicialização da política como solução para evitar o caos.

• LETÍCIA FARLA DOS SANTOS MARTINS, MARLON CÉSAR DOS REIS SILVA JÚNIOR E SÂMEARIANE TAVARES MAGALHÃES *
Artigo Acadêmico

Recuperação de empresa em falência

A falência é regida no Brasil pela Lei nº 11.101/2005 – LRF e aborda a recuperação judicial, a extrajudicial e a falência do empresário e da sociedade empresária.

Com essa lei qualquer credor pode requerer a falência do devedor comerciante. Não é necessário ser comerciante para fazer o pedido, até mesmo uma pessoa física pode fazê-lo.

No polo passivo, a lei falimentar brasileira só atinge os comerciantes. O juízo competente para homologar o plano de recuperação extrajudicial, deferir a recuperação judicial ou decretar a falência, é o juízo do local do principal estabelecimento do devedor ou da filial de empresa com sede fora do Brasil, de acordo com o artigo 3º, da LRF.

A recuperação judicial, um instituto da lei, busca viabilizar a superação de crise econômica do devedor, permitindo a manutenção da fonte produtora, do

emprego dos trabalhadores e dos interesses dos credores, promovendo o estímulo à atividade econômica.

A Lei 11.101/05, em seu artigo 50, elenca, em lista exemplificativa, os meios de recuperação judicial da empresa, que devem ser analisadas pelos administradores da sociedade empresária, assim como por seus advogados, a fim de utilizar-se a forma que seja mais válida para o desempenho efetivo deste procedimento. Pode ser escolhido mais de um meio de recuperação da lista.

A recuperação extrajudicial ocorre fora do judiciário. Com ela, o empresário pode negociar diretamente com seus credores e elaborar um acordo que poderá ou não ser homologado pelo juiz, desde que cumpridos os requisitos dispostos na LRF.

A vantagem da recuperação extrajudicial é que esta envolve um procedi-



“
A recuperação judicial, um instituto da lei, busca viabilizar a superação de crise econômica do devedor, permitindo a manutenção da fonte produtora, do emprego dos trabalhadores e dos interesses dos credores, promovendo o estímulo à atividade econômica.

mento muito mais rápido e financeiramente mais atrativo que a recuperação judicial.

É mais cômodo para empresas pequenas, médias e de grande porte e credores privados, como instituições financeiras, fornecedores e outros. A recuperação extrajudicial não precisa de unanimidade entre os credores e as despesas são menores. É uma solução menos burocrática e mais rápida.

Esse é, em linhas gerais, o panorama traçado pela Lei de Falências permitindo à empresa que esteja em crise financeira lançar mão dos institutos para continuar sua atividade produtiva, manter os empregos e cumprir sua função social.

Acadêmicos do 10º Termo Matutino do Curso de Direito da Faculdade de Macapá – FAMA.

E-mail: sameanana@gmail.com
Orientação: Profª Sônia Ribeiro

Opinião | Luiz Melo FROM

✉ E-mail: luizmello.da@uol.com.br

☎ Fone: 3223-2779 ✉ E-mail: diario-ap@uol.com.br



Frase do dia

“ Há homens que são como as velas; sacrificam-se, queimando-se para dar luz aos outros. ”
Padre Vieira

Interpretação

Mano de Moisés, Reátegui não faz coro à palavra "delação" pra dinamitar caravelas de WGóes.

Foi mal entendido. Mas discorda de como processo está sendo conduzido — 'evitado de erros', por assim dizer.

Impunidade

Ando inquieto, porque continuam roubando pra caramba e nenhuma nova prisão foi anunciada por aqui de uns tempos pra cá.

Motivo não falta.

Inócuo

Gente do entorno de Moisés continua enxergando fragilidades no processo de afastamento dele, na AL. Logo, nulo de pleno direito, garantem

Esperança

Petista de mostruário, Sérgio Laroque (ex-Setrap) segue garantindo peremptoriamente que logo, logo o PT recupera sua "bandeira de ética".

Inflamação

Quando a AL parecia ter ganho uma trégua, eis que estoura uma nova briga dos diabos.

Em alcova, agora, mas com intestinos expostos.

Corja

Ainda não encontrei tempo disponível na minha lida dia após dia pra ouvir aqueles que insistem em triturar reputação alheia.

Coisa feia!

Faz de conta

Nem tão peremptoriamente, mas juiz Moro (Lava Jato) ainda segue dizendo:

"Não há nada contra o ex-presidente."
Ah, tá!

Espreita

Mesmo com afastamento de Moisés ainda duvidoso, porque há controvérsias quanto procedimentos, já surgem aspirantes ao trono.

Da Lua, um deles.

Escudeiro

Bate-rebate na AL, com Moisés na corda, fez com que Reátegui adiasse viagem a Brasília.

Por necessidade de apoio ao mano sob bombardeio.

Estrago

A oposição a WGóes se animou com 'racha-bicho' na AL, porque inevitavelmente provoca sacolejos também na estrutura do Setentrão.

Instabilidade

Que o Amapá não seja o 'caranguejo' nessa briga do mar contra o rochedo, na AL.

Briga intestina, mas com chispas de fogo cá fora.

Gênio

Pra Reátegui, foi WGóes o mentor intelectual da articulação que culminou com o afastamento de Moisés Souza da presidência da AL.

Mas trava língua quando perguntado sobre contra-ataque em formatação.

Sina

A cada dia o país se afunda na corrupção, na imoralidade, na safadeza, nos conchavos e na política barata.

E o Amapá dentro, infelizmente.

Bico calado

Edinho foi aos ares ontem e confirmou ter sido, sim, convidado pra somar com Davi e Randolfe.

Mas nem que sim nem que não, por enquanto.

Cautela

Diferentemente do que JK fazia, ordenando despesas, inclusive, Corregedor da AL, doravante, só vai executar atividade de correição de trabalhos legislativos.

Allás, foi uma das condições impostas por Furlan para que aceitasse cargo, disse à coluna.

O retorno

Enfim afinada com o TSE, apenas aguardando Acórdão, Euricélia já esboça projeto por uma nova eleição como 'dona prefeita' em Laranjal do Jari, ano que vem.

Liderança

É Roseli Matos quem preside Comissão que passa a investigar conduta de Moisés na presidência da AL.

Jaci Amanajás é o relator.



✉ RUY GUARANY
Articulista

Finalmente o impeachment

O contexto político ainda não se refazia do susto causado pela prisão do senador Delcídio do Amaral (PT/MS), líder do governo na Câmara Alta, e eis que outro fato, ainda mais preocupante, surgiu, quando o presidente da Câmara dos Deputados, Eduardo Cunha (PMDB/RJ), decidiu acatar, anunciar publicamente e dar início à abertura de processo de impeachment contra a presidente Dilma Rousseff, ocorrido nesta quarta-feira, 2.

Entre os vários pedidos que deram entrada na Câmara dos Deputados, Eduardo Cunha optou pelo documento apresentado pelos advogados Hélio Bicuto e Miguel Reale Filho, por considerar que apresentava a consistência jurídica configura-

da com o crime de responsabilidade.

O próximo passo consistirá na formação da Comissão Especial Processante com participação de todos os partidos, obedecida a proporcionalidade.

Instalada a comissão, a presidente Dilma Rousseff contará com dez sessões para apresentar a sua defesa. O relatório final será submetido ao plenário. A presidente precisa alcançar, no mínimo, 172 votos para se livrar do impeachment.

Sabendo-se que tanto Dilma, quanto Eduardo Cunha, sofrem o desgaste e perderam a credibilidade popular, e a Lava Jato



avança a todo vapor, os ventos não sopram favoravelmente, para solucionar a crise.

Entende-se, pois, que a conclusão do julgamento da ação movida pelo PSDB, junto ao TSE, pedindo a cassação do registro da Presidente, pela prática de crime eleitoral, que já contabiliza 3x1 contra Dilma, abriria espaço para a realização de nova eleição.

Outra forma de debelar a crise, que se aprofunda, seria a adoção do Parlamentarismo com a eleição de um primeiro ministro identificado com os anseios populares e compromissado em tirar o Brasil do caos causado pelo governo do Partido dos Trabalhadores.

“
Entre os vários pedidos que deram entrada na Câmara dos Deputados, Eduardo Cunha optou pelo documento apresentado pelos advogados Hélio Bicuto e Miguel Reale Filho.

Cleber Barbosa



ARGUMENTOS

✉ Jornalista - E-mail: coluna.argumentos@yahoo.com.br - Blog: amapaempaz.blogspot.com

Modelo

E o Brasileiro, hein? Há quem critique o atual modelo de pontos corridos da competição, pois deixa as últimas rodadas meio enfadonhas (em alguns casos). De fato, o sistema com duas partidas para decidir o campeonato era empolgante mesmo.

Nostalgia

Bem, o fato é que o modelo atual da maior competição entre clubes brasileiros é tido como mais justo, por premiar o time de melhor regularidade. Eu, cá com meus botões sinto falta das finais eletrizantes.

Partida

O comandante do Exército no Amapá, coronel Alexandre Mendonça, já despachou sua mudança. Ele passa o comando do 34º BIS no próximo dia 18 e vai servir em Belém a partir de janeiro. Grande militar!

Nome

O sucessor de Alexandre desembarca em Macapá amanhã. Será o tenente-coronel Robson Monteiro Matos, que já serviu no Amapá no começo da carreira, quando ainda era um tenente novato.

Internacional

Ainda sobre o nosso glorioso Exército, a coluna apurou que o coronel Alexandre foi selecionado pelo Comando para fazer o curso de Política e Estratégia em Alta Administração, em Londres (ING), em 2016.



Facebook

O piloto

Um talento do Amapá a serviço da aviação comercial do país. Trata-se do piloto Jorge Mareco da TAM Linhas Aéreas. Em seu perfil no Face, ele costuma postar registros fotográficos feitos a partir da cabine de comando, mas também fotos descontraídas como seus acessórios de trabalho. Cara do bem!

Turismo

Está em dúvida sobre para onde e em que época do ano viajar para Brasil? Então confira a postagem "Os melhores destinos brasileiros para viajar em cada mês do ano", com dicas e todas as informações úteis (preços inclusive) que a coluna levantou pra você. Passe em nossa página (*Blog do Cleber Barbosa*)

Baixa

A justiça e a polícia debelaram a tentativa de retomada da invasão do entorno da rodovia Norte-Sul. Até prisões foram registradas após a identificação de especuladores e até de pretensos candidatos a vereador de Macapá. Mas o déficit habitacional existe e precisa ser administrado por nossas autoridades. É fato.

Vulto

O país lamentou a perda de uma grande dama das artes cênicas do Brasil, Marília Pera. Era remanescente de uma geração de artistas completas, do teatro, da tv, da dança e da música. Uma vida relativamente curta para os padrões atuais, 72 anos, mas intensa e de realizações.

Oton Alencar



O que uma mulher leva em sua bolsa

Escritor - E-mail: otonaracy@uol.com.br

A natureza psíquica da mulher é precavida. Ela antecipa o que vai acontecer. Em vista disso, quase nunca se deixa surpreender. Um bom entendimento das peculiaridades do sexo feminino é muito importante no relacionamento homem e mulher.

Três coisas devem combinar na mulher para que ela se sinta bem. Um belo vestido que lhe caia como uma luva no corpo, uma bolsa vistosa que combine com um belo par de sapatos. Muitos homens não entendem, mas essa trílogia faz parte da satisfação emocional e da exigência feminina para que ela se sinta elegante.

Sempre ouvi dizer que no dia-a-dia a mulher leva quase tudo em sua bolsa. Indubitavelmente, sempre tive curiosidade em saber o que uma mulher leva em sua bolsa. Tive o privilégio de por muitos anos, viver cercado por quatro mulheres: a minha esposa e três filhas. Todas elas gostam de bolsas. Constantemente observava suas bolsas recheadas, e uma curiosidade me dominava em saber o que tinha ali dentro. Claro, o respeito e pudor em bisbilhotar suas bolsas, privavam-me de tamanha deselegância.

Nunca fui admirador de bisbilhotice. Sempre respeitei a privacidade dos outros. Em vista disso ficava sempre sem saber o que tinha na bolsa de uma mulher.

Certo dia uma aluna caminhava no corredor da escola com uma bolsa aparentemente pesada. Perguntei: - O que uma mulher leva em uma bolsa?

“

Será que uma mulher tem curiosidade sobre o que outra mulher leva na bolsa? Será que elas se rivalizam entre si, para porfiar quem mais leva itens diversos? Ou quem é mais racional, ao levar as coisas mais úteis?

Ela responde: - Nem pense professor! Tudo o que o senhor imaginar.

Eu retruquei: - Vamos conferir? Ela não se fez de rogada. Fez a bolsa vomitar: compacto, batom, esmalte, espelho, escova de cabelo, cortador e serra de unha, perfume, desodorante creme para mãos, óleo corporal, grampo para cabelo, escova de dente e creme dental e muitas outras coisas que a intimidade da mulher manda respeitar. Este era o arsenal para atender a beleza e a vaidade feminina.

Como itens de utilidade: cliper, caneta, agenda, lenço de papel, cheque, e analgésico.

Outros de ordem geral: celular, porta documento, brinco, balas refrescantes, biscoito, chaveiro e liga para o cabelo. Ufa! Parecia um mini armazém.

De uma mulher para outra, não varia muitos os itens. Nós homens no nosso pragmatismo, não adianta querer questionar essa maneira de ser da mulher, criticar ou censurar. O que nos resta é aceitar e entender esse comportamento próprio da indole feminina: levar o que for possível em sua bolsa.

Sua bolsa é o seu pronto socorro. É o lugar seguro que ela recorre quando precisa de algo.

Algumas que gostam de ler, ainda levam um bom livro, para leitura na ante-sala do médico ou dentista. Esse acessório enigmático, é companhia onipre-

sente na vida feminina. A bolsa feminina sempre me despertou curiosidade. Não pelo apego e até mesmo fetiche que algumas mulheres devotam à bolsa, mas pela sede inextinguível de sempre querer saber o que tinha dentro de uma bolsa de mulher.

Não tenho a mínima ideia de como as mulheres me verão segundo a ótica neste particular. Não sei se me chamarão de tolo simplório, curioso vulgar, bisbilhoteiro ou imaginativo. Talvez um comportamento masculino que foge à percepção sutil da observação feminina, para a qual ela acha estranho e não consegue entender.

Será que uma mulher tem curiosidade sobre o que outra mulher leva na bolsa? Será que elas se rivalizam entre si, para porfiar quem mais leva itens diversos? Ou quem é mais racional, ao levar as coisas mais úteis?

O certo é que, o que menos a mulher leva na bolsa, é o dinheiro. O dinheiro não foi feito para bolsa de mulher. Não sei se ela sempre confia no cartão do marido ou namorado.

Quase tudo que se possa imaginar, encontramos na bolsa de uma mulher. Contudo, não procure dinheiro. Dinheiro ela guarda em outro lugar. No banco, no cofre, debaixo de colchão, na mão da sogra, mas nunca na bolsa.

A bolsa da mulher continua ainda sendo para mim um mistério.

Viva a bolsa feminina!

Cartas



Que bom!

Eduardo Silva - Pantanal

Sr. Editor,

Que bom estar ligado no Fantástico e se surpreender com um pequeno menino de 11 anos, o Abner Campos, dando um show de violino! Melhor ainda: dando um show na Filarmônica de Berlim. E muito melhor ainda: sendo um menino pobre da periferia de Macapá. Sem dúvida, todo o valor dessa descoberta cabe ao maestro Elias Sampaio.

Esta Seção se destina a conhecer o pensamento do cidadão e com isso criarmos um fórum. Envie sua carta para diario-ap@uol.com.br

Incongruência

Leda castro - Centro

Senhor Editor,

Li no Diário do Amapá, ontem, que quase quatrocentas mil famílias locais são dependentes do programa Bolsa Família. E aí cheguei à constatação de que o nosso estado é mesmo pobre, paupérrimo, apesar das carradas de dinheiro que aqui chegam, de acordo com noticiário da imprensa com base em informações de políticos.

frases

“

Honra a teu pai e a tua mãe, e amarás ao teu próximo como a ti mesmo.

(MT 19,19)

O temor do Senhor é o princípio do conhecimento; os loucos desprezam a sabedoria e a instrução.

(Pr 1,7)

”

Da Redação



PONTO & VÍRGULA

E-mail: diario-ap@uol.com.br

Regras

Deputados aprovaram na manhã desta segunda-feira, 7, a Resolução 0033/2015, estabelecendo novas medidas sobre a gestão de pessoal e da folha de pagamento de deputados e servidores efetivos, comissionados e dos cargos de confiança da Casa.

Informe

De acordo com Projeto de Resolução aprovado ontem, na Assembleia Legislativa, fica obrigada "a Secretaria de Administração da Assembleia Legislativa do Amapá informar mensalmente para a Secretaria de Finanças" o valor bruto da folha de pagamento de pessoal.

Caesa

Levantamento preliminar do Concurso Público da Caesa revela que cerca de 17% dos candidatos inscritos no certame não fizeram as provas no domingo, 6. O resultado do processo seletivo está previsto para o dia 28 de dezembro de 2015.

Paternidade

Dados divulgados recentemente pelo IBGE revelam que o Amapá é o estado com o maior percentual de guarda de filhos concedida ao pai. Em 25,8% dos casos, o homem fica com a responsabilidade dos filhos após o divórcio.

Registro

Dados sobre guarda de filhos divulgados pelo IBGE são do Registro Civil 2014. O percentual de guarda ao pai no Amapá é o maior do Brasil. O Pará, segundo no ranking, tem 10,2% das guardas.

Cartucheira

O juiz federal Walter Henrique, da 4ª Vara Criminal da Justiça Federal no Amapá, condenou quatro réus da Operação Cartucheira, deflagrada em maio deste ano pela PF. Antônio Raimundo Blanc dos Santos foi o único absolvido.



Abandono

Área em frente à residência do governador está assim, abandonada. Local poderia contar hoje com grande projeto que envolvesse lazer e esporte. Mas, enquanto nada é feito, apenas o mato prevalece nessa área nobre da cidade

Vendas

Criatividade é a palavra usada pelos lojistas de Macapá para tentar driblar a crise neste fim de ano. As promoções nas vitrines visam atrair o consumidor que anda sumido do centro comercial da capital.

Emoção

Cantata de Natal do Tribunal de Justiça do Amapá, domingo à noite, na Praça da Bandeira, emocionou as mais de cinco mil pessoas que foram prestigiar o evento. Outro ponto forte foi o 'acender' das luzes que compõem a decoração do prédio do Tjap.

Reivindicação

Moradores do Conjunto Habitacional Macapaba, na zona oeste de Macapá, pretendem colher mais de mil assinaturas em um abaixo-assinado onde eles requerem uma série de ações do Poder Público. Entre as prioridades estão construção de escolas e creches.

Evangeliza

Várias igrejas evangélicas realizarão no dia 26 de dezembro, na avenida Francisco Alves Corrêa, bairro Novo Horizonte, zona norte de Macapá, a 1ª edição do 'Evangeliza Amapá'. Haverá shows gospel, louvor, ação social e distribuição de cestas básicas para famílias carentes. Evento será às 19h.

Ação

Exames, consultas e orientações médicas voltadas exclusivamente para mulheres foram oferecidos gratuitamente no sábado, 5, no Cram da Zona Norte. A programação fez parte da campanha dos 16 Dias de Ativismo pelo Fim da Violência Contra as Mulheres, e foi promovido pela Prefeitura de Macapá.

Rapidinhas

- **Prefeito de Macapá, Clécio Luís, empossou três novos titulares. A reforma administrativa visa fortalecer e adequar a gestão aos novos desafios de governo nos próximos anos.**
- **Passa a ser titular da pasta de Meio Ambiente (Semam), Jorge Elson da Silva Souza. O até então secretário Heraldo Teixeira Monteiro passa a assumir o cargo de subsecretário municipal do Gabinete do Prefeito.**
- **Suênia Bezerra da Silva assume a Secretaria Municipal de Assistência Social e do Trabalho (Semast) e Jefferson Pereira da Silva o Instituto Municipal de Planejamento Urbano (Planurb).**
- **Após assinatura dos decretos, Clécio Luís agradeceu aos senadores Randolfe e Davi pela aliança e disposição com seu governo. Ele insistiu que a 'reoxigenação' da máquina pública é necessária para garantir o sucesso dos trabalhos.**

Negativo



Riscos

Calçadas da praça Barão do Rio Branco, no Centro, estão ocupadas por ambulantes de toda natureza. Com isso, pedestre é obrigado a desviar, indo parar no meio da rua. Quando alguém morrer atropelado, talvez autoridades abram os olhos para essa situação.

Positivo



Ombreados

Operação Verão avança em diversos bairros de Macapá, recuperando vias que antes estavam intráfegáveis. Ponto para parceria entre estado e prefeitura.

Douglas Lima



VERSO E REVERSO

E-mail: douglasjaty@hotmail.com

Borges por cima

A empresa Conceito, detentora do Prêmio Amapá em Destaque, que oferece a estatueta Tucuju de Ouro entre as personalidades que se destacam no ano em seus respectivos segmentos de atividade, distinguiu Cabuçu Borges (foto à esq.) como "O melhor deputado federal da nova Legislatura". "Há pouco mais de um ano topei o desafio de ser candidato e, graças ao povo do Amapá, estou há cerca de um ano como deputado federal. Ser reconhecido pelo trabalho que realizamos em Brasília mostra que tudo que estamos fazendo vale a pena e, principalmente, dignifica esta missão de ser a voz do povo", disse Cabuçu em seu discurso de agradecimento ao receber a estatueta Tucuju de Ouro. Entre dezenas de categorias, uma se destacou, a de 'Melhor Gestão Municipal', e nela o prefeito de Mazagão, Dilson Borges (PMDB)-foto à dir., disputando pela segunda vez, conseguiu superar os demais concorrentes, conquistando a estatueta. Dilson é irmão de Cabuçu.



Cara nova na política



A eleição do próximo ano, em Laranjal do Jari, terá uma cara nova, pelo menos, a do professor de educação física e acadêmico de odontologia Nilton Nunes da Silva, 34 anos de idade, que já se apresenta como pré candidato a vereador do muni-

cípio.

Atualmente filiado ao PSB, Nilton logo passará para o Partido Trabalhista Brasileiro (PTB), em cuja legenda pensa em concorrer para a vereança laranjalense.

O professor Nilton é bastante conhecido no município ao sul do estado em virtude dos trabalhos sociais que ali realiza, tendo a capoeira como carro chefe, além de outras atividades.

Nilton Nunes da Silva é ativo em tudo o que faz. Por exemplo, além da atividade de professor de educação física, é dono de uma academia de musculação e artes marciais, onde ensina muay thay e jiu jitsu.

O postulante a vereador de Laranjal do Jari ainda é atleta do MMA, tendo participado de seletiva do Tuff Brasil 4.

Promessa

Advogado Paulo Campelo, que teve reeleição para presidente da OAB-AP ratificada pelo Conselho Nacional da entidade, promete que uma das principais prioridades nesta sua segunda gestão é desburocratizar o deferimento de carteiras para novos advogados entrarem no mercado de trabalho. Campelo diz que já tem parecer jurídico que dá ao presidente da Ordem a prerrogativa de expedir as chamadas carteirinhas sem influência do Conselho Estadual da entidade.



Futuro

O senador Randolfe Rodrigues (Rede-AP) participou do seminário "Desafios e entraves para o desenvolvimento da Amazônia Legal", promovido semana passada pela Comissão de Desenvolvimento Regional e Turismo do Senador da República, cujo presidente é outro senador amapaense, Davi Alcolumbre, do DEM. O encontro reuniu autoridades e empresários, entre eles, o superintendente da Sudam, Paulo Roberto Correia, que apresentou um plano de desenvolvimento para a região, além de programas e políticas públicas da autarquia.

Randolfe avaliou o seminário como uma oportunidade do Amapá encontrar saídas de crescimento. Antes do evento, o senador esteve com o ministro de desenvolvimento, indústria e comércio exterior, Armando Monteiro Neto, em Brasília, onde a minuta de criação da Zona Franca Verde foi analisada pelo departamento jurídico do órgão, sepois seguindo para a Superintendência da Zona Franca de Manaus (Suframa). Posteriormente o documento foi encaminhado para a Casa Civil da Presidência da República, que fará a publicação de criação da ZF Verde.

"A Zona Franca Verde pode mudar a matriz da economia do Amapá", prevê Randolfe Rodrigues.

Dias de feira

O governo estadual constrói em Santana a Feira do Produtor que vai substituir a atual já vencida pelo tempo. Oitenta por cento da obra estão concluídos. Previsão de conclusão para posterior ocupação é o início de 2016. A feira, para comercialização de produtos hortifrutigranjeiros, terá 40 boxes, banheiros coletivos, salas para funcionar a administração e setores vinculados à agricultura da região, além de alojamentos para uso dos colonos que se deslocam semanalmente à cidade de Santana. Orçada em cerca de R\$ 1,5 milhão, a feira terá capacidade para atender mais de dez mil pessoas por semana, considerando que o governo pretende ampliar o comércio no logradouro, passando o funcionamento para dois dias.

Comércio fechou 64,5 mil lojas em doze meses, aponta CNC



O comércio varejista fechou 64,5 mil estabelecimentos na média dos últimos doze meses, informou a Confederação Nacional do Comércio de Bens, Serviços e Turismo (CNC). O levantamento apontou um volume inédito no fechamento de lojas do varejo, afirmou a entidade.

O segmento de hiper e supermercados, que detém 32,6% das lojas em operação, liderou a queda com o fechamento de 15,5 mil pontos de vendas, informou a CNC. Na sequência, está o ramo de vestuário, com menos 9,7 mil lojas, e de materiais de construção, a extinção de 9,5 mil lojas.

Fechamento de postos de trabalho

De acordo com dados do Cadastro Geral de Empregados e Desempregados (Caged), do Ministério do Trabalho, até outubro de 2015, houve queda de 9,1% no número de estabelecimentos comerciais com vínculo empregatício no Brasil, em comparação com o mesmo período do ano passado, informou a CNC.

"Um desempenho inédito em mais de uma década des-

se indicador, historicamente associado ao comportamento das vendas", analisou a entidade, que acrescentou ainda que o nível de ocupação do varejo contabiliza o fechamento líquido de 113 mil vagas nos últimos meses encerrados em outubro.

A CNC declarou que acredita que esse número poderá chegar a um recuo inédito de menos 200 mil postos ao final do ano. "A deterioração das condições de consumo em função da inflação e juros elevados, somados à queda na confiança de empresários e consumidores impõe um cenário desalentador para o varejo, pelo menos no médio prazo", afirmou o economista da CNC, Fabio Bentes, em nota.

Revisão de projeção de venda

"Diante deste cenário, a Confederação vem revisando suas projeções para o fim de 2015. A expectativa da CNC para o PIB do comércio aponta uma queda de 8,0% em relação a 2014 e o volume de vendas do varejo restrito deve recuar 4% em relação ao ano passado".

Juros do cheque especial voltaram a subir em dezembro, mostra Procon

A taxa média de juros cobrada no cheque especial voltou a subir em dezembro, segundo pesquisa divulgada nesta segunda-feira (7) pela Fundação Procon-SP. Quem ficar devendo no cheque, agora, paga em média 12,55% de juros ao mês, ante 12,24% em novembro.

A alta foi resultado da elevação dos juros cobrados por dois dos sete bancos pesquisados: no HSBC, a taxa passou de 13,67% para 14,67%, enquanto no Banco do Brasil ela foi elevada de 11,8% para 11,99%. Nos demais bancos, ficou inalterada.

O Procon-SP também apontou que, no empréstimo pessoal, nenhum dos bancos pesquisados alterou os juros em relação a novembro, e a taxa média ficou estável em 6,39% ao mês.

"O consumidor deve se manter alerta e evitar comprar por impulso, principalmente nesta época que precede o Natal, podendo ser induzido a contratar empréstimos. Neste caso, convém lembrar que, seja qual for o tipo de contratação, as cobranças começarão a aparecer no início do próximo ano, juntamente com matrículas e materiais escolares, IPVA e outras despesas", alerta o Procon-SP em nota.



Geral

Fone: 3223-2779 E-mail: diário-ap@uol.com.br

Levy diz esperar que processo de impeachment 'ande rápido'



O ministro da Fazenda, Joaquim Levy, afirmou que se houve um ímpeto pelo processo de impeachment da presidente Dilma Rousseff, que "ande rápido", mas que a discussão não desvie o foco do crescimento econômico. A declaração foi feita em coletiva de imprensa concedida na noite desta segunda-feira (7) em Washington, DC, nos Estados Unidos, e transmitida pela internet.

"Se havia aquele ímpeto de se instaurar um processo de impeachment, que se faça e se permita que o processo ative ande rápido", afirmou a jornalista "Todo mundo quer ver a incerteza diminuir. Até hoje a maior par-

te da avaliação é de que o governo continuará", acrescentou.

O ministro disse acreditar que o mercado espera que "esta situação não se prolongue". Além disso, afirmou Levy, "abre-se [com o impeachment] uma oportunidade muito favorável para o governo deixar claras suas prioridades e qual é a sua política econômica".

Levy também disse que, como ocorreu em muitos países, a discussão sobre o impeachment "faz parte", embora, em sua opinião, "não se deve desviar o foco daquilo que é preciso fazer para voltar a crescer e criar empregos".

Na sexta-feira, o ministro negou que a abertura de um processo de impeachment contra a presidente possa atrapalhar o ajuste fiscal do governo e disse que é "um motivador para trazer mais transparência e reafirmar os compromissos da atividade econômica".

Medidas dos ajuste fiscal

O ministro declarou, ainda, que a meta fiscal do próximo ano é importante porque vai ajudar a evitar uma trajetória explosiva da dívida pública. "Acredito que a meta que nos propomos é razoável. Não vai criar nenhum constrangimento à economia e vai mandar um sinal importante. Agora ela precisa ter respaldo das medidas que vamos propor".

Levy comentou o anúncio dos detalhes do projeto de lei que o governo prepara para simplificar a contribuição para os Programas de Integração Social e de Formação do Patrimônio do Servidor Público (PIS/Pasep).

Papéis do BTG na bolsa voltam a atingir menor cotação da história

Os papéis do BTG Pactualna Bovespa fecharam em queda de 9,47% nesta segunda-feira, fechando na mínima e renovando menor cotação de sua história, a R\$ 17,58, segundo a agência Reuters.

Desde a prisão do seu ex-acionista controlador e fundador, André Esteves, em 25 de novembro, o papel já caiu 43%.

A variação leva em conta as units da companhia, que são ativos compostos por uma ação ordinária (que dão ao acionista direito a voto em assembleias da empresa) e duas preferenciais (que dão preferência na distribuição de dividendos) do BTG Pactual, além de três BDRs do BTG Pactual Participations.

BDR é uma sigla para "Brazilian Depositary Receipts", que são certificados de depósito de valores mobiliários

emitidos no Brasil que representam valores mobiliários de emissão de companhias abertas com sede no exterior.

O PTG Pactual não faz parte do Ibovespa, principal índice da Bovespa.

A prisão de Esteves

O sócio do banco BTG Pactual André Esteves foi preso no dia 24 de novembro na casa da família no Rio de Janeiro. Ele é suspeito de planejar obstruir as investigações da Operação Lava Jato, de acordo com a Procuradoria-Geral da República (PGR). Além do banqueiro, também foram presos o senador Delcídio Amaral (PT-MS) e o chefe de gabinete dele, Diogo Ferreira.

Segundo a PGR, o grupo tentou convencer o ex-diretor da Petrobras Nestor Cerveró a não fechar acordo de delação premiada com o Ministério Público Federal e ofereceu à família dele R\$ 50

mil mensais.

Preso na Cadeia Pública Pedrolina Werling de Oliveira (Bangu 8), na Zona Oeste do Rio, Esteves está recebendo o mesmo tratamento que os demais presos da unidade, segundo constatou a Vara de Execuções Penais em fiscalização ordinária realizada nesta segunda-feira (30).

Esteves renunciou ao comando do Grupo BTG Pactual, indicando que seus sócios estão buscando isolar o banco de seu fundador e maior acionista. Persio Arida, sócio do BTG Pactual que foi apontado como presidente interino do banco de investimentos no último dia 25, foi nomeado presidente do Conselho de Administração do Banco BTG Pactual e da BTG Pactual Participations. "Estamos tristes com a prisão do André Esteves", disse Arida um dia após o ocorrido, em seminário realizado pelo banco em São Paulo.

Mercado financeiro prevê queda de 3,5% do PIB em 2015

A previsão dos economistas do mercado financeiro é que a inflação medida pelo Índice de Preços ao Consumidor Amplo (IPCA) feche 2015 em 10,44% e o Produto Interno Bruto (PIB) registre queda de 3,5%. Se confirmado, será o pior resultado em 25 anos, ou seja, desde 1990 – quando houve retração de 4,35%.

Os valores estão acima das estimativas divulgadas na semana anterior pelo boletim Focus, do Banco Central. No último boletim, o mercado previa que o IPCA chegaria a 10,38% no final deste ano e que o PIB recuaria 3,19%.

Para 2016, a expectativa subiu para a inflação oficial, para 6,7%, e para a queda do PIB, -2,31%.

IPCA

Essa foi a décima primeira alta seguida no indicador de inflação. O BC informou, no fim de setembro, que estima um IPCA de 9,5% para este ano. Segundo economistas, a alta do dólar e, principalmente, dos preços administrados (como telefonia, água,

energia, combustíveis e tarifas de ônibus, entre outros) pressiona os preços em 2015.

Pelo sistema que vigora no Brasil, a meta central para 2015 e 2016 é de 4,5%, mas, com o intervalo de tolerância existente, o IPCA pode oscilar entre 2,5% e 6,5%, sem que a meta seja formalmente descumprida.

Recentemente, o BC admitiu que não conseguirá trazer o IPCA para a meta central de 4,5% no próximo ano. Segundo a autoridade monetária, isso será possível somente em 2017.

PIB

Se a previsão se concretizar, será a primeira vez que o país registrará dois anos seguidos de contração na economia – a série histórica oficial, do Instituto Brasileiro de Geografia e Estatística (IBGE), tem início em 1948.

O PIB é a soma de todos os bens e serviços feitos em território brasileiro, independentemente da nacionalidade de quem os produz, e serve para medir o comporta-

mento da economia brasileira. No mês passado, a "prévia" do PIB do BC indicou uma contração de 3,38% até setembro.

Na semana passada, o IBGE informou que a economia brasileira registrou retração de 1,7% no segundo trimestre de 2015 em relação aos três meses anteriores, e o país segue em recessão. No segundo trimestre, o PIB teve baixa de 2,1% (dado revisado).

Taxa de juros

Após o Banco Central ter mantido os juros estáveis em 14,25% em novembro, o maior patamar em nove anos, o mercado subiu a estimativa da Selic em 2016 de 14,13% para 14,25% ao ano.

A taxa básica de juros é o principal instrumento do BC para tentar conter pressões inflacionárias. Pelo sistema de metas de inflação brasileiro, a instituição tem de calibrar os juros para atingir objetivos pré-determinados. As taxas mais altas tendem a reduzir o consumo e o crédito, o que pode contribuir para o controle dos preços.

Fazenda diz que concluiu etapa de projeto que busca simplificar o PIS

O Ministério da Fazenda afirmou em comunicado que encaminhou nesta segunda-feira (7) à Casa Civil o projeto de lei que propõe a simplificação da contribuição para os Programas de Integração Social e de Formação do Patrimônio do Servidor Público (PIS/Pasep).

A reforma do PIS, juntamente com as mudanças que o governo defende para a Cofins e o Imposto Sobre Circulação de Mercadorias e Serviços (ICMS) – tributo estadual – é considerada uma agenda a ser implementada após o ajuste fiscal, para melhorar a capacidade de crescimento da economia.

O projeto do governo propõe simplificar a cobrança do tributo pela criação do crédito ampliado. Pela proposta, todas as aquisições da empresa que já tenham o PIS embutido gerarão crédito, que poderá ser abatido. Tudo o que a empresa comprar para produção ou consumo – conta de luz, material de escritório –, será descontado do tributo a ser pago.

Segundo a Fazenda, o cálculo da contribuição também ficará mais fácil e todos os créditos que podem ser deduzidos virão destacados na Nota Fiscal Eletrônica. O objetivo, afirmou o ministério por nota, é eliminar a atual complexidade do tributo.

"Entre as dificuldades verificadas, destacam-se as excessivas limitações ao direito de apuração de créditos, a coexistência com a incidência cumulativa da contribuição, a assimetria concorrencial, a proliferação de desconexões casuísticas e uma enorme quantidade de regimes especiais de tributação", diz a Fazenda.

No novo PIS, todos os setores estarão no regime não cumulativo e deverão se beneficiar de uma base muito mais ampla de créditos, segundo o governo. Para garantir a neutralidade da carga fiscal, o novo PIS vai ter três alíquotas (modal, intermediária e reduzida).

Detalhes do projeto

A Fazenda defendeu, ainda que a mudança para o novo sistema vai mitigar o risco de aumento de carga tributária para os diferentes setores. Os produtos com alíquota zero continuarão com esse benefício, assim como serão mantidos regimes diferenciados, mas transparentes e realistas, para medicamentos, agronegócio e a Zona Franca de Manaus, diz o governo.

Pelo projeto, o setor financeiro continua tendo um regime de apuração simplificada, no qual despesas financeiras não geram crédito, mas serviços prestados geram créditos para os clientes pessoa jurídica.

No novo PIS, a simplificação que já existe pela cobrança no regime de concentração tributária será mantida para alguns produtos, como combustíveis, veículos, autopeças, produtos farmacêuticos e cigarros.

O novo sistema vai permitir isonomia no tratamento das pequenas empresas. Todo o PIS pago pelas pequenas empresas vai gerar crédito para seus clientes pessoa jurídica, independente do regime de tributação do lucro a que estejam submetidas as pequenas empresas. As empresas optantes pelo Simples Nacional vão poder continuar nesse regime de tributação favorecida, diz a Fazenda.

Os recursos provenientes da arrecadação do PIS são destinados ao custeio do seguro-desemprego e do abono salarial do trabalhador que recebe até dois salários mínimos por mês.

Saques da poupança superam depósitos pelo 11º mês seguido

A retirada de recursos superou as aplicações na caderneta de poupança em R\$ 58,3 bilhões de janeiro a novembro deste ano, informou o Banco Central nesta sexta-feira (4). Somente em novembro, a saída de recursos da poupança, ainda de acordo com dados oficiais, somou R\$ 1,3 bilhão.

Esta é a maior retirada líquida de valores dessa modalidade de investimento para os 11 primeiros meses de um ano desde o início da série histórica do BC, em 1995, e também o pior resultado para meses de novembro desde então.

Em 2015, novembro representou o 11º mês seguido de captação líquida negativa (saques maiores que depósitos) neste tipo de aplicação financeira. No mês anterior, as retiradas haviam superado as aplicações em patamar ainda maior, de R\$ 3,26 bilhões.

Com a forte saída de valores da poupança no acumulado deste ano, o volume total de recursos aplicados na caderneta recuou. No fim do ano passado, o estoque de recursos na poupança totalizava R\$ 662,7 bilhões, passando para R\$ 647,6 bilhões em novembro.

A saída de recursos da poupança acontece em um momento de crise econômica e recessão, com alta de tributos, do desemprego, da inflação e do endividamento das famílias.

Menos recursos para a casa própria

A queda do volume de recursos aplicado na caderneta de poupança também está impactando os financiamentos imobiliários, uma vez que a modalidade é fonte de recursos para a casa própria. Pelas regras, os bancos precisam destinar 65% dos saldos da poupança para o crédito imobiliário.

Rentabilidade baixa

Para completar o quadro, a poupança tem perdido atratividade frente a outros investimentos. Isso ocorre porque o rendimento dos fundos de renda fixa sobe junto com a Selic. Já o rendimento das cadernetas, quando a taxa de juros está acima de 8,5% ao ano, como atualmente, está limitado em 6,17% ao ano mais a variação da Taxa Referencial (TR).

Com a taxa básica de juros da economia atualmente em 14,25% ao ano, a caderneta de poupança perde para os fundos de renda fixa na maior parte das situações, segundo estimativas da Associação Nacional de Executivos de Finanças, Administração e Contabilidade (Anefac).



mais SAÚDE
Macapá

**A PREFEITURA FAZ A PARTE DELA
PRA GARANTIR MAIS SAÚDE PRA VOCÊ.**

18 UBS REFORMADAS
PELO PROGRAMA MUTIRÃO SAÚDE

50 MIL RESIDÊNCIAS
VISITADAS
PELO PROGRAMA MÉDICO
EM CASA TODOS OS MESES

95% DOS REMÉDIOS GRÁTIS
PELA CENTRAL DE
MEDICAMENTOS (DAFA)
PELO SUS

Dra. Danielle Beserra Menezes
CRM 1352 - Amapá

Na saúde pública, as responsabilidades são divididas entre Município, Estado e União. A prefeitura cuida da atenção básica e da prevenção de doenças.



PREFEITURA DE
MACAPÁ
GENTE EM PRIMEIRO LUGAR

Esportes

Diário do Amapá



Wanderlei volta a Macapá, para o 29º Iron Man
Pág. 4

AMADOR ● Copa Marcílio Dias em Macapá

Oito equipes seguem em busca do título

Ruanda, Omã, Grécia, Eslovênia, Romênia, Canadá, El Salvador e Congo.



Rodrigo Silva
Da Editoria de Esportes

A terceira e quarta fases da Copa do Mundo Marcílio Dias foram emocionantes. As equipes disputaram ponto a ponto, e alguns jogos foram decididos nos pênaltis. Os times Ruanda, Omã, Grécia, Eslovênia, Romênia, Canadá, El Salvador e Congo conseguiram derrotar seus adversários e chegam à quinta fase com força total.

A partir de agora não tem mais jogo fácil. A semana será decisiva para as equipes que entrarão em campo somente pensando em conquistar a vaga para a final que será disputada na sexta-feira, 11.

Os confrontos das quartas de final ficaram assim

definidos:

Segunda (7)

Grécia x Eslovênia e Romênia X Canadá

Quarta (9)

Ruanda x El Salvador e Omã x Congo

As semifinais e a decisão acontecem quinta e sexta, respectivamente.

Os jogos são a partir das 19h na praça Nossa Senhora da Conceição, no bairro Trem, em Macapá.

O tradicional campeonato amador acontece há 53 anos na arena Turíbio Guimarães, na praça Nossa Senhora da Conceição. Os finalistas receberão premiação em dinheiro: R\$ 10 mil para o primeiro colocado, e R\$ 5 mil para o segundo.

NÚMEROS

Campeão da Copa Marcílio Dias receberá

10

mil reais; o vice,

5

mil

“Jogos são a partir das 19h na praça Nossa Senhora da Conceição, no bairro Trem, em Macapá. O tradicional campeonato amador acontece há 53 anos na arena Turíbio Guimarães, na praça Nossa Senhora da Conceição.”

● OPEN DE TÊNIS DE QUADRA

Paraense leva título da última etapa do Amapá

Rodrigo Silva
Da Editoria de Esportes

Com excelentes e emocionantes partidas ao longo de 2015, o Amapá Open de Tênis de Quadra chegou ao fim no domingo, 6, com o tenista paraense Vinicius Fialhu conquistando o título da 1ª Classe, considerada a elite do tênis amapaense. A quinta e última etapa foi realizada na quadra Mundial Tênis, em Macapá.

Vinicius conquistou o título no duelo paraense contra Leandro Carvalho. Apesar do jogo movimentado, o campeão não teve muitas dificuldades e venceu o confronto por 2 sets a 0, com parciais de 6-4 e 6-4.

Para o diretor técnico da Federação Amapaense de Tênis de Quadra (FATQ), Rui Souza, a competição foi um sucesso em 2015 premiando os melhores tenistas do ano no estado. Só na 5ª etapa, a competição contou com tenistas de Tocantins, Pará e Maranhão.

“Em 2015 conseguimos realizar todas as competições do calendário da federação e conseguimos trazer atletas de outros estados, o que aumenta o nível dos torneios. O Amapá Open fechou com chave de ouro este ano, foi um sucesso” disse Rui Souza.

No torneio de duplas, Felipe Caetano e Vinicius Fialhu faturaram o título, e no máster o vencedor foi Rui Souza.



Esporte Nacional

Edição: Douglas Lima • Fone: 3223-2779 • E-mail: diario-ap@uol.com.br

DESTAQUE 🇧🇷 Brasil já conquistou medalhas no salto em altura, no triplo e em distância.

Fabiana Murer pode fechar sequência de medalhas brasileiras nos saltos



A tradição do atletismo brasileiro nas provas de salto teve início em Helsinque 1952, quando o país conquistou duas medalhas olímpicas: ouro com Adhemar Ferreira da Silva, no salto triplo, e bronze com José Telles da Conceição, no salto em altura. Daquela edição até os Jogos de Moscou 1980, o Brasil só não foi ao pódio em duas ocasiões: Roma 1960 e Tóquio 1964.

Os responsáveis por dar prosseguimento aos ótimos resultados de Adhemar, que ainda conquistaria o bicampeonato olímpico em Melbourne 1956, foram Nelson Prudêncio e João do Pulo, cada um com duas medalhas olímpicas no currículo. Depois, apesar do surgimento de novos saltadores, a única atleta que voltou a colocar o Brasil na rota das vitórias foi Maurren Maggi, campeã no salto em distância nos Jogos de Pequim 2008. O

Brasil conquistou oito de suas 14 medalhas no atletismo em provas de salto. E, curiosamente, a única modalidade esportiva que ainda não deu medalhas olímpicas ao Brasil é justamente a que atravessa seu melhor momento no país: o salto com vara.

Murer foi campeã mundial em Daegu, Coreia do Sul, em 2011. Um ano antes, no Mundial Indoor de Doha, no Qatar, também conquistou a medalha de ouro. No Rio, ela fará sua terceira participação nas Olimpíadas e será a principal esperança de medalha do atletismo brasileiro. Caso confirme as expectativas e termine a competição entre as três primeiras colocadas, não só encerrará sua carreira em alta como ainda fechará um ciclo de conquistas nacionais em provas de saltos nas Olimpíadas.

🇧🇷 Basquete

Adrianinha volta à seleção em lista de Zanon para evento-teste da modalidade

Adrianinha tinha dado por encerrada sua trajetória na seleção brasileira após o Mundial de 2014. Mas, no último mês, voltou a se colocar à disposição para defender o país, sonhando com sua quinta participação olímpica. Nesta sexta-feira, a armadora aparece como destaque da lista de convocadas do técnico Luis Augusto Zanon para o evento-teste de basquete feminino dos Jogos de 2016. A competição será disputada de 15 a 17 de janeiro, na Arena Carioca 1, no Parque Olímpico da Barra.

- Conversei com a Adriana há um tempo atrás

sobre o possível retorno. É uma jogadora com uma grande capacidade técnica e indispensável por tudo que já fez pela seleção brasileira. Sempre visualizei ela dentro desse processo desde assumi. A armação é a posição que exige uma jogadora madura. Ela ainda está em condições pela sua alta qualidade técnica, disse Zanon.

Além do retorno de Adrianinha, outros destaques são a primeira convocação de Joice e as voltas de Tatiane e Tássia à equipe verde-amarela. A pivô Érika, atualmente no Adana Aski SK, da Turquia, ficou fora da lista.



🇧🇷 FUTSAL

Falcão crava a continuidade do Sorocaba: "Só muda o patrocinador"

O ano do Sorocaba Futsal terminou neste sábado, com a conquista da Libertadores sobre o Real Bucaramanga em duas vitórias: 5 a 1 e 4 a 2. A conquista encerrou um ciclo da equipe de Falcão, que após dois anos, trocará o patrocinador, mas permanecerá na cidade do interior de São Paulo.

- [Tive] muitas lesões, fiz um trabalho forte nos últimos vinte dias para jogar um pouco. Consegui jogar o último jogo da temporada e comemorar um título. A gente continua em Sorocaba, o time é mesmo, muda apenas o patrocinador - comentou.

O patrocinador em questão é a Brasil Kirin, que apoia o time desde o início do projeto do futsal em Sorocaba em 2014. Segundo Falcão, ele mesmo foi atrás das empresas para que o time sorocabano pudesse continuar na cidade no próximo ano.

- Eu posso reclamar das lesões por não ajudar o time nos momentos cruciais. Talvez daria mais títulos para a gente, talvez não. Foi um ano muito ruim para mim.

🇧🇷 GINÁSTICA

Rebeca e Jade deverão ter menos dias de férias por conta de evento-teste

A temporada 2015 não foi fácil para Jade Barbosa e Rebeca Andrade. Reserrou a duas das principais peças da seleção problemas físicos e exigiu paciência. Enquanto a primeira trabalhava para voltar a competir após longa recuperação de uma cirurgia no joelho, a outra passava a enfrentar o mesmo problema, às vésperas do Pan de Toronto. Jade conseguiu ir ao Mundial de Glasgow. Rebeca acompanhou e lamentou que as amigas tenham ficado a menos de meio ponto da conquista da vaga olímpica no torneio por equipes. Terão nova chance durante o evento-teste, quando os últimos quatro lugares estarão em jogo. As duas deverão ter um período menor de férias do que as demais, de acordo com Georgette Vidor.

A coordenadora está satisfeita com a resposta que o corpo de Rebeca vem dando. Ela já treina nas paralelas e começou a correr no tumble track (uma pista para treinar acrobacias de solo com redução de impacto).

Ulisses Laurindo



Vasco não se salva

Jornalista - E-mail: ulisseslaurindo@bol.com.br - Blog: ulisseslaurindo.zip.net

ela terceira vez o Vasco fez residência na Segunda Divisão do futebol brasileiro. Em apenas oito anos, o time vascaíno caiu três vezes (2008, 2013, 2015) o que revela um grau elevado de desorganização da diretoria, antes, sob o comando de Roberto Dinamite, e agora com Eurico Miranda, que, sem alternativa, teve que engolir tudo o que falou de Dinamite culpando-o pela falta de pulso para comandar um gigante como o Vasco.

Claro que a queda tem sempre suas razões, a começar pela falta de um time competitivo e, também, na organização administrativa, que deixa escapar a solidez que deve existir, principalmente na questão salarial, base de união do elenco.

No primeiro turno, sem a dupla Jorginho e Zinho, o time deixou muito a desejar e o bom desempenho, a partir do retorno do Brasileirão, não conseguiu evitar o desastre consumado a cada última rodada da competição. A participa-



Claro que a queda tem sempre suas razões, a começar pela falta de um time competitivo e, também, na organização administrativa, que deixa escapar a solidez que deve existir, principalmente na questão salarial, base de união do elenco. No primeiro turno, sem a dupla Jorginho e Zinho, o time deixou muito a desejar e o bom desempenho, a partir do retorno do Brasileirão, não conseguiu evitar o desastre consumado a cada última rodada da competição.

ção ingloria no primeiro turno criou no time complexo que atingiu aos jogadores que, por mais que atuassem bem, deixavam o campo derrotados, embora tenha apresentado índice técnico satisfatório. Mas, na verdade, o que valem são os três pontos.

Além do prejuízo financeiro decorrentes de jogos na Segunda Divisão, rebaixamento mexe muito com o conceito de clube grande, normalmente reservado à agremiação de porte de clube pequeno. Claro que o novo fracasso haverá muitas reações e uma delas e através a mais importante talvez seja o afastamento do presidente Eurico Miranda, hoje debilitado com a saúde abalada. É até provável que o dirigente antecipe sua saída que é exigida pelos torcedores.

Dunga

O torcedor comum está longe de conhecer os bastidores do futebol. Agora, o treinador Dunga confessou que sofreu ameaças da parte de empre-

sários, exigindo a convocação de determinado jogador. Embora lamente a situação, o treinador deixou uma dúvida, afirmando que os empresários são os que mandam no futebol. O importante é saber do próprio se a sua afirmação caracteriza um ponto favorável ao futebol, ou simboliza mais prejuízo do que benefício ao futebol.

Libertadores

A final da 38ª rodada do Brasileirão encerra domingo foram conhecidos os cinco times brasileiros para a disputa da Taça Libertadores da América. O Corinthians, como campeão do Brasileirão se classifica com o direito e foi seguido por Atlético Mineiro, Grêmio, São Paulo e Palmeiras, pelo título da Copa do Brasil. A última vaga das reservadas à classificação, ficou entre São Paulo e Internacional. Na rodada final para decidir entre ambos teria que haver a derrota de um deles. Como ganharam - o Inter do Cruzeiro e o São Paulo do Goiás, a diferença de pontos se manteve o time paulista ficou com a vaga.

Esporte Nacional

Editora Chefe: Ziulana Melo • Fone: 3223-2779 • E-mail: diário-ap@uol.com.br

DECEPÇÃO **Contratações em excesso, manutenção de Roth e pior desempenho como mandante explicam novo rebaixamento** **Queda acaba com principal promessa de Eurico na volta ao poder no Vasco**

Não foi uma, nem duas, nem três vezes. Na campanha para retomar a presidência e antes das duas quedas anteriores, o presidente - antes do Conselho de Beneméritos - do Vasco era taxativo: com ele no poder o Vasco nunca cairia para a Série B do futebol brasileiro.

Em 2008, saiu da presidência em agosto com o time entre os 10 primeiros da tabela. Em 2013, nova queda com Dinamite, presidente também no primeiro rebaixamento. Nas duas ocasiões, dizia que se tivesse plenos poderes no departamento de futebol conseguiria evitar a queda. De volta ao poder desde a eleição do fim de 2014, Eurico viu sua principal promessa ir pelo ralo.

Muitos fatores podem explicar a queda para a Segundona - a terceira em oito anos de um dos clubes mais tradicionais e vitoriosos do futebol brasileiro. O GloboEsporte.com lembra alguns dos pontos mais problemáticos que levaram a nau do Gigante da Colina novamente para as águas turbulentas da Segunda Divisão.

Marcinho e Dagoberto, anunciados com pompa por Eurico, deram água - um rescindiu no início do Brasileiro, outro tirou férias quatro meses antes do fim do ano.

Se em 2013 o Vasco errou muito nas contratações - algumas pesam até hoje, casos de Nei e Sandro Silva, que não fizeram 10 jogos este ano e custam caro na folha do futebol -, nem mesmo na queda há dois anos houve tantas chegadas. Foram 34 contratações este ano, onze a mais que 2013. Com direito a casos de quem não jogou ou pior: jogadores anunciados que não vieram, o caso mais famoso foi o de Léo Moura. Outro, o holandês Emanuelson, que chegou a acertar com o clube, foi elogiado pelo técnico Jorginho, mas mudou a pedida no dia seguinte à goleada para o Internacional e não veio.

Para completar, a fórmula do Carioca, com divisão de tarefas e clima frio no ar entre Eurico Brandão, filho do presidente, e Paulo Angioni, não resistiria a uma crise de resultados, de reposição de atletas e de fortalecimento do elenco.



Pato volta a ser especulado como opção para reforçar o ataque do Barça

Com a temporada encerrada no Brasil, Alexandre Pato está com o futuro indefinido e segue tendo seu nome ligado ao Barcelona.

O jornal "Mundo Deportivo" voltou a colocar o atacante do Corinthians (emprestado ao São Paulo) na lista de opções para reforçar o ataque da equipe catalã na próxima janela de transferências europeia, que abre em janeiro. Ele seria uma alternativa a Jonathan Soriano, do RB Salzburg, que já atuou no time B do clube.

A publicação afirma que "Pato reencontrou sua melhor versão" neste ano, marcando 26 gols pelo São Paulo na temporada, e que "o cenário mais provável é que o atacante tente uma nova aventura no futebol europeu".

Por isso, diz que o Barça conhece sua situação, mas ainda não fez nenhum contato com o Corinthians para negocia-

ciar. A exigência do clube seria um empréstimo sem custos e sem cláusula obrigatória de compra.

Esse precedente serve para qualquer jogador com quem o Barça venha a negociar, inclusive Jonathan Soriano, considerado a opção mais forte para ser o reserva do trio MSN. O jogador de 30 anos, que jogou no Barça B entre 2009 e 2011 sob o comando de Luis Enrique, vive boa fase no RB Salzburg e preencheria o perfil que o clube busca: um matador na grande área.

Alexandre Pato tem contrato com o Corinthians até dezembro de 2016 e, se não for vendido na janela de transferências, em janeiro, será reintegrado ao time de Parque São Jorge. O diretor executivo do Timão, Edu Gaspar, afirmou na última sexta-feira que o jogador pode até ser incluído na delegação que disputará o torneio da Flórida no começo do ano.

São Paulo

Brasileiro com mais participações, Tricolor vai à Libertadores pela 18ª vez

O São Paulo jogará mais uma vez a Taça Libertadores da América. A vaga na competição preferida de seu torcedor foi confirmada neste domingo, com a vitória sobre o Goiás, por 1 a 0. Na quarta colocação do Brasileiro, o clube do Morumbi vai à competição continental pela 18ª vez na história. O Tricolor chegou à Libertadores em: 72, 74, 78, 82, 87, 92, 93, 94, 2004, 05, 06, 07, 08, 09, 10, 13, 15 e 16. Com uma sequência ininterrupta entre 2004 e 2010, o São Paulo é o time brasileiro com mais participações no torneio. Ao lado do Santos, também é a equipe nacional com mais conquistas: 1992, 1993 e 2005. Além da identificação com o torneio, a pressão para voltar a Libertadores em 2016 era ainda maior.

Grêmio

Roger encerra fase de monitoramento de reforços: "Temos que decidir"

A base de dados de cerca de 50 jogadores monitorados pelo Grêmio guardada a sete chaves pelo diretor executivo Rui Costa deve começar a ser revelada nesta semana. Com o fim do Brasileirão e a vaga na Libertadores em 2016, a direção do Tricolor gaúcho terá de deixar o comedimento de lado e ir atrás de reforços para a próxima temporada. Certamente já existem negociações em andamento, mas o clube evitava falar em nomes até as últimas semanas do campeonato nacional. É verdade que nos últimos sete dias os dirigentes pincelaram alguns atletas que entraram na mira do técnico Roger Machado.

Palmeiras

Dudu supera Paulistão, vibra com a Copa do Brasil e agradece torcida

Mesmo vivendo boa base no Campeonato Brasileiro, Dudu não conseguia apagar da memória a decisão do Paulistão. Por melhor que havia sido sua atuação, o atacante do Palmeiras sempre recordava da cobrança de pênalti desperdiçada contra o Santos, no fim de abril, ao olhar para o antigo "gol da piscina" do reformado estádio Palestra Italia. Mas todo esse trauma ficou para o passado na última quarta-feira, quando o camisa 7 marcou duas vezes contra o Santos e foi peça fundamental na conquista palmeirense na Copa do Brasil. Quis o destino que Dudu tivesse a oportunidade de reescrever sua história contra o Santos, ainda em 2015. No primeiro semestre, além do chute no travessão de Vanderlei na primeira decisão, na arena, ele foi expulso no segundo jogo, na Vila Belmiro. Sete meses depois, o Verdão fez 2 a 1 e confirmou a conquista nacional.

Flamengo

No aguardo do novo técnico, barca do Rubronegro já está pronta para zarpar

Não há tempo para lamentar mais uma melancólica despedida de Campeonato Brasileiro. O presidente Eduardo Bandeira de Mello, favorito a manter-se no cargo, terá grande desafio caso saia vencedor do pleito: montar um time que coloque o Flamengo de 2016 nas cabeças da principal competição nacional. Como mandatário do clube, Bandeira viu o Fla terminar em 16º, 10º e 12º nos anos de 2013, 2014 e 2015, respectivamente. Caso vença a eleição marcada para esta segunda-feira, seus comandantes do futebol, Flávio Godinho (vice) e Rodrigo Caetano (diretor executivo), já têm uma lista de jogadores que sairão: os zagueiros Samir e Marcelo; os laterais Ayrton (direito) e Armero (esquerdo); os meias Almir e Everton; além do atacante Paulinho.

Corinthians

"Parcialmente feliz", meia Ralf não descarta jogar por rival do Timão

Ralf foi o último jogador a deixar o vestiário do Corinthians após o empate por 1 a 1 com o Avaí, na tarde de domingo. Cercado por diversos jornalistas, o volante falou sobre a conversa que teve com o superintendente de futebol Andrés Sanchez, na tarde de sábado. Apesar de o ex-presidente ter dito que as negociações "andaram bastante", o jogador, que tem contrato apenas até o fim do mês, negou que as duas partes tenham chegado a um acordo. "Não tem nada certo. Tem algumas coisas a serem discutidas ainda, estava esperando o término do campeonato para sentar com meus representantes. Não está tudo certo, está bem encaminhado, bem adiantado. Espero que nos próximos dias se resolva", disse. Andrés afirmou que gostaria de chegar a um acordo com Ralf. As conversas da diretoria com os empresários Alison Garcia Costa e André Vieira Costa não têm avançado, já que a relação entre as partes é bastante complicada. O camisa 5, porém, não acha que isso tem sido um problema.

Futebol Brasileiro

Série A tem mais dois do Nordeste e um do Sudeste; Sul perde dupla catarinense

Com o fim da Série A do Campeonato Brasileiro neste domingo, a elite do nosso futebol teve mudanças em seu mapa geográfico para o ano que vem. A manutenção do Sport e os acessos de Santa Cruz e Vitória fazem o Nordeste voltar a ter três representantes na Primeira Divisão, o que significa 15% dos competidores. Apesar da queda vascaína, a Região Sudeste subiu para 55% dos clubes da divisão principal. Isso porque Botafogo e América-MG subiram.

Além de não ganhar novos representantes para a Série A do ano que vem, a Região Sul desceu de oito para seis clubes na

elite. Joinville e Avaí não conseguiram boas campanhas e estão de volta à Segundona. Pior ainda a situação da Região Centro-Oeste, que perdeu o rebaixado Goiás e agora não tem mais representantes no campeonato mais importante do futebol brasileiro. O Esmeraldino é o único dos quatro que cairam que não estava na Série B no ano passado.

A Região Norte vai amargar ao menos mais um ano sem fazer parte da Série A, o que não acontece desde 2005 com o Paysandu. Único concorrente nortista a um lugar na elite, o próprio Papão ficou na sétima colocação da Série B.

CAMPEONATO BRASILEIRO

COMO SERÁ A SÉRIE A EM 2016



Evento com cinco lutas



Serão cinco lutas. O destaque principal será entre o amapaense Oberdan Pezão contra Eliene Pit, atleta de Brasília, ex Jungle Fight.

PARA A 29ª EDIÇÃO DO IRON MAN

Wanderlei Silva estará a volta à Macapá ainda em dezembro



Dezembro está se tornando o mês do MMA amapaense. No dia 19 acontecerá a 29ª edição do Iron Man que contará com a volta do astro do mundo das lutas, Wanderlei Silva, que esteve em março em Macapá.

O evento será realizado no Ginásio Poliesportivo de Santana, a 17 quilômetros de Macapá.

Serão cinco lutas. O destaque principal serão entre o amapaense Oberdan Pezão contra Eliene Pit, atleta de Brasília, ex Jungle Fight.

Segundo os organizadores do Iron Man, a previsão é que Wand desembarque em Macapá na madrugada do dia 19. O lutador chegou a postar em seu Facebook a vinda para o estado.

Foram colocados a venda mais de 3 mil ingressos para o 29ª edição do Iron Man. As mesas premium estão o valor de R\$ 500. As cadeiras vips estão a R\$ 40.

O evento faz parceira com a Casa da Hospitalidade em Santana. Os ingressos para a arquibancada estão no valor de R\$ 15 mais um pacote de leite ou uma fralda.

SESC-AP

Antônio Reginaldo vence minimaratona

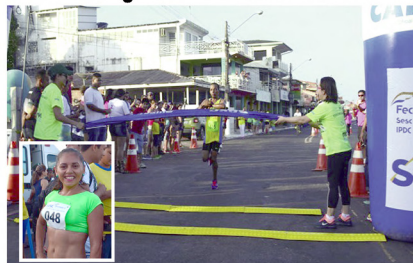

O representante do Amapá na Corrida São Silvestre, em São Paulo, mostrou nesse sábado, 5, que segue firme na preparação para a mais tradicional corrida de rua do país. O maratonista Antônio Reginaldo da Silva foi o vencedor da 29ª Mini Maratona do Sesc Amapá.

Ele desbancou mais de seiscentos competidores em um percurso rápido de cinco quilômetros, concluindo a prova em 16 minutos e 26 segundos.

Antônio Silva conseguirá participar da São Silvestre após ter vendido em novembro a corrida "Alberto Monteiro da Silva".

No último sábado, o maratonista dividiu o pódio com Railson da Cruz, com tempo de 16 minutos e 50 segundos e Arnaldo Amorim, com 17 minutos.

Após vencer mais uma corrida antes de ir à São Silvestre, o competidor falou da expectativa em meio ao momento de recuperação da saúde.

"Ganhei a seletiva [etapa estadual para a São Silvestre] de quinze quilômetros e estou aguardando a confirmação da minha ida. Estou passando um pouco de dificuldade, mesmo antes da seletiva, quando tive um problema intestinal, perdi a prova da Polícia Militar, infelizmente não deu para participar. Mas esta semana graças a Deus tive uma melhora significativa e deu tudo certo", comentou o atleta.

No feminino, Maria Ivonete fez o melhor tempo, com 20 minutos e 6 segundos; a segunda foi Elaine Gomes com 21 minutos e 5 segundos; e Gleiciane chegou aos 21 minutos e 21 segundos. "Estou feliz com o primeiro lugar mas esse não é o meu melhor tempo, já fechei corridas em 17 minutos, na verdade não me empenhei o suficiente e tenho certeza que o tempo seria bem melhor- comentou a corredora campeã.

A prova foi nesse sábado, reunido cerca de 604 competidores, que se dividiram em público geral, comerciantes, colaboradores, cadeirantes e deficientes visuais.

Rubi
Reforço Escolar e Alfabetização
Educação se faz com confiança.

Av. Maria Quitéria, 355 - Trem
Fones: 8113-1321 / 9172-2281

LAGUINHO

Promoção R\$ 80,00 Reserve sua vaga

ESCOLA DE FUTEBOL ZICO 10
Onde se formam os craques.

Matrículas Abertas
Idade de 06 a 18 Anos

END: Av. General Osório
(ao lado do Bótomos do Lagunho)
8117-9410/9122-4698/8100-1253

Sindbar 25 anos
Sindicato de Hotéis, Restaurantes, Bares e Similares do Estado do Amapá

Se o seu negócio for:

Restaurante, Hotel, Bar, Motel, Churrascaria, Lanchonete, Casa de chá, Buffet, Pizzaria, Casa de comidas, Alimentação preparada e Similares.

File-se

Fone: 96 99191-7700 / 98112-0223
E-mail: sindbar@hotmail.com

Política

Diário do Amapá



Randolfe vê ZFV como saída econômica para o Amapá
Pág. 4

NOVIDADE Movimentação de valores será conhecida e divulgada mensalmente.



Foto: Jacqueline Cruz

Deputados aprovam Resolução com mudanças na gestão financeira da AL

Com votos favoráveis dos 13 deputados presentes em plenário, maioria absoluta, a Assembleia Legislativa aprovou na manhã dessa terça-feira, 7, a Resolução 0033/2015 MD/AL, estabelecendo novas medidas sobre a gestão de pessoal e da folha de pagamento de deputados e servidores efetivos, comissionados e dos cargos de confiança da Casa.

A decisão, no dizer do deputado estadual Paulo Lemos (Psol), para moralização da gestão da Assembleia Legislativa, é outra das medidas concretas do grupo de parlamentares que dia 1 passado afastou do cargo o presidente Moisés Souza (PSC), entre outros pontos, pela má administração das finanças da Casa de Leis.

De acordo com o Projeto de Resolução, a partir de agora a Secretaria de Administração da Assembleia Legislativa fica obrigada a informar mensalmente, à Secretaria de Finanças da Casa, o valor bruto da folha de pagamento, onde devem estar identificado não somente os

vencimentos, mas também os valores retidos e o destino de cada recurso.

A ideia é garantir que o Poder Legislativo regularize o pagamento do imposto de renda, contribuições previdenciárias e repasses a sindicatos. Ainda não se tem a informação precisa dos débitos existentes, mas somente com a Receita Federal a dívida ultrapassa R\$ 83 milhões, conforme informações da Procuradoria Geral do Estado do Amapá.

Somente após análise da folha de pagamento é que



Decisão, no dizer do deputado Paulo Lemos (Psol), para moralização da gestão da Assembleia Legislativa, é outra das medidas concretas do grupo de parlamentares que dia 1 passado afastou do cargo o presidente Moisés Souza (PSC).

os vencimentos serão liberados simultaneamente para toda a rede bancária. A resolução também prevê punições para os servidores que negarem ou obstruírem o compartilhamento das informações, que vão desde repreensão verbal à exoneração do cargo ocupado.

De acordo com o deputado Max da AABB (PSB), a resolução vai possibilitar que os deputados finalmente tenham acesso às informações financeiras da Assembleia Legislativa, o que era negado durante muito tempo. O deputado Pedro da Lua, agora no PMB, foi além e classificou a aprovação da resolução como um momento histórico e a demonstração da atual gestão da casa para a sociedade de que há disposição de fazer mudanças significativas na AL, e que o primeiro passo é abrir a “caixa-preta” do parlamento. Paulo Lemos comentou que a partir de agora, com as novas medidas, a movimentação financeira da Assembleia Legislativa poderá ser divulgada mensalmente no Portal da Transparência da Casa.

Política Nacional

Editora Chefe: Ziulana Melo • Fone: 3223-2779 • E-mail: diario-ap@uol.com.br

RELAÇÃO • Nos bastidores, governistas cobram que vice-presidente defenda Dilma.

Dilma diz 'esperar integral confiança' de Michel Temer contra impeachment



Em meio à visita feita ao Recife, para lançar um plano nacional de combate ao mosquito *Aedes aegypti*, a presidente Dilma Rousseff afirmou que espera "integral confiança" do vice-presidente da República, Michel Temer (PMDB). A declaração ocorreu ao ser perguntada se esperava uma defesa enfática de Temer diante do pedido de impeachment acolhido pelo presidente da Câmara, Eduardo Cunha (PMDB-RJ).

"Eu espero integral confiança de Michel Temer. E tenho certeza que ele dará... ao longo desse tempo eu desenvolvi a minha relação com ele e conheço o Temer como pessoa, como político e como grande constitucionalista", disse Dilma. Nos bastidores, comenta-se que o Palácio tem cobrado uma posição firme do vice, Michel Temer, contra a abertura do processo de impeachment contra a presidente.

O ministro da Aviação Civil, Eliseu Padilha (PMDB), um dos aliados mais próximos a Temer, protocolou pedido para entregar o cargo. Nas coxias, comenta-se que os ministros do PMDB estariam constrangidos com essa tentativa do Planalto de forçar um posicionamento em favor da presidente.

Dilma evitou se alongar sobre o assunto e fez elogios ao trabalho do peemedebista. "No caso de Padilha, eu me esforcei bastante para mantê-lo na reforma ministerial. Por quê? Por que acho que o ministro Padilha, na direção do Ministério dos aeroportos (Aviação Civil), está fazendo um trabalho importante. Eu não recebi nenhuma comunicação oficial dele e ainda conto com sua participação no governo", ponderou. Ele tentou entregar sua carta de demissão à presidente, mas não chegou a ser recebido nem pelo ministro da Casa Civil, Jaques Wagner".

Eduardo Cunha associa Dilma a 'maior escândalo de corrupção do mundo'

O presidente da Câmara dos Deputados, Eduardo Cunha (PMDB-RJ), rebateu na noite desta sexta-feira (4), por meio de nota, as críticas da presidente Dilma Rousseff e associou diretamente a ela o escândalo de corrupção na Petrobras.

Mais cedo, a petista havia participado de um evento em Brasília em que afirmou que o impeachment, autorizado por Cunha, é uma "tentativa de golpe". Ela também repetiu o mesmo tom do seu pronunciamento logo após o anúncio da abertura do processo e, em um ataque indireto ao peemedebista, disse que não possui contas no exterior.

"Não me sinto atingido pelas palavras da presidente e lamento que o maior escândalo de corrupção, de desvio de dinheiro público do mundo esteja na maior empresa do governo dela, dirigida por ela desde 2003, seja como ministra, seja como presidente do conselho [de administração], ou seja, como presidente da República", disse Cunha por meio de nota divulgada à imprensa.

Dilma disse que iria defender o seu mandato com "todos os instrumentos do Estado de Direito" porque, segundo ela, não fez nada que justificasse o seu afastamento. Na ocasião, ela reafirmou que as razões que embasam o pedido de impeachment são "inconsistentes" e repetiu: "Não tenho conta na Suíça", em referência às contas de Cunha no exterior.

Os dois já haviam trocado farpas nos últimos dias. Ao se pronunciar sobre a abertura de impeachment, Dilma negou que tivesse havido algum tipo de barganha entre o governo e Cunha para que ele segurasse o processo em troca dos votos de petistas no Conselho de Ética, onde ele é alvo de um processo.

No dia seguinte, Cunha convocou uma coletiva de imprensa para dizer que a presidente Dilma havia mentido ao país e acusou o Palácio do Planalto de negociar a aprovação da CPMF em troca dos vetos no Conselho. O governo reagiu e o ministro da Casa Civil, Jaques Wagner, também chamou a imprensa para dizer que quem mentia era Cunha.

Flávio Dino fala em 'golpe' e defende que 'não há razão para impeachment'

O governador do Maranhão, Flávio Dino (PCdoB), voltou a defender que "não há razão para impeachment" da presidente Dilma (PT). Após uma reunião com o ex-ministro e ex-governador do Ceará, Ciro Gomes, e com o presidente nacional do PDT, Carlos Lupi, ele lançou uma mobilização em respeito à Constituição Federal, batizada de 'Golpe: Nunca Mais'.

"Numa alusão ao projeto 'Brasil: Nunca Mais', que denunciou aos crimes da Ditadura, para lembrar o Brasil o que acontece quando a Constituição não é respeitada. Quando a Constituição não é respeitada, quando se abre espaço para atalhos e golpes, as consequências são gigantescas", declarou o governador, que é advogado por formação e já atuou como

juiz federal.

Ele defendeu que não há uma causa legítima na Constituição Federal para a substituição da presidente Dilma antes do prazo definido pelo povo, por meio do voto. "Nós conversamos sobre a conjuntura brasileira, opiniões sobre a necessidade de o país rediscutir junto a sua economia, retomar o crescimento e distribuir renda, mas acima de tudo debatemos um tema: nós consideramos que a ordem nacional é grave porque há uma premissa, uma pré-condição para que tudo isso ocorra, que é a manutenção do regime constitucional da unidade democrática, que nós consideramos ameaçada por visões golpistas. E classificamos claramente como golpe a tentativa de impeachment da senhora presidenta da

República, porque não tem base constitucional para que isso aconteça", disse o governador.

A chefe do Executivo não interferiu ou impediu o funcionamento de outros poderes da República brasileira. "A Constituição diz que para haver crime de responsabilidade é preciso que o presidente tenha atentado contra a existência da União, e eu como governador de Estado afirmo, e esse é o sentimento da imensa maioria dos governadores, que o regime federativo está plenamente preservado. Não há nenhuma violação contra a autonomia dos Estados ou dos municípios. Em segundo caso, é preciso que o presidente da República impeça o exercício do Poder Legislativo e do Poder Judiciário. Isso não acontece", completou.



Ciro Gomes acusa Michel Temer de ser 'capitão do golpe'

O ex-ministro da Integração Nacional, Ciro Gomes (PDT) acusou o vice-presidente Michel Temer (PMDB) de ser o "capitão do golpe" e afirmou que o "impeachment é um remédio grave, absolutamente excepcional". "Eu acuso o senhor Michel Temer de ser o capitão do golpe", declarou durante um congresso do partido em Belo Horizonte.

O presidente da Câmara dos Deputados, Eduardo Cunha (PMDB-RJ), anunciou que aceitou abrir o processo de impeachment contra a presidente Dilma Rousseff.

Em um pronunciamento no Salão Verde da Câmara dos Deputados, ele afirmou ter aceito pedido movido pelos juristas Hélio Bicudo e Miguel Reale Júnior,

negou motivação política, mas enfatizou que o pedido respeitava a legislação. Cunha é suspeito de ter envolvido com o esquema de corrupção que atuou na Petrobras e é investigado na Operação Lava Jato.

Durante o encontro, Ciro Gomes criticou o governo da presidente Dilma, mas falou que o impeachment é um procedimento "excepcional". "O impeachment é um remédio grave, absolutamente excepcional, que se pode usar em uma única circunstância, o cometimento de crime de responsabilidade dolosamente, ou seja, conscientemente praticado pela presidente da República. Isto não há, de fato", afirmou o ex-ministro.

Para Ciro Gomes, a presidente Dilma

enfrenta uma "dificuldade extraordinária" de governança, de respeitabilidade e de popularidade. Ele falou ainda que o Brasil enfrenta uma "tragédia" e uma "despuorada troca de chantagens a luz do dia".

Questionado sobre a posição do senador e presidente nacional do PSDB, Aécio Neves, Ciro Gomes afirmou que o político está escalando o golpe.

"Remédio para governo que não se gosta, remédio para governo ruim, não é interromper o itinerário da normalidade democrática. Porque isso introduz uma variável de instabilidade que demora 20 anos para superar", disse. O G1 tentou contato com a assessoria de Aécio Neves, mas ninguém foi encontrado.

“O impeachment é um remédio grave, absolutamente excepcional, que se pode usar em uma única circunstância, o cometimento de crime de responsabilidade dolosamente, ou seja, conscientemente praticado pela presidente da República. Isto não há, de fato”

— Trecho da matéria

Em BH, ex-ministro disse ainda que impeachment é 'remédio grave'.

Vice-presidente

não comentou acusação e nem abertura do impeachment.

Política Nacional

Editora Chefe: **Ziulana Melo** • Fone: 3223-2779 • E-mail: diario-ap@uol.com.br

INVESTIGAÇÃO Imigrantes também são acompanhados pela agência de inteligência Com preocupação após Paris, Abin monitora curiosos sobre EI na internet



A Agência Brasileira de Inteligência (Abin) possui atualmente alguns "alvos" na área de terrorismo, pessoas que são acompanhadas e monitoradas com atenção "porque sobre elas pesa algum tipo de suspeição" de que possam se envolver mais ativamente, cooptar ou fornecer alguma forma de apoio a ações no país, informou o diretor-geral da agência, Wilston Trezza.

Entre os perfis que preocupam a Abin está o de pessoas que demonstram interesses por grupos de terroristas, como o Estado Islâmico, por meio de redes sociais. "E não [são] poucos, muitos. Alguns se envolvem um pouco mais", diz Trezza.

"O acesso as redes sociais hoje é uma parte considerável do dia a dia de todas as pessoas. E há pessoas que se

interessam, por curiosidade, ou desespero e o interesse, alguns se envolvem um pouco mais. Mas o fato de estarem acessando o site e fazendo contatos internacionais não significa que passaram a ser uma ameaça para o país", explica.

Outro foco de atenção são estrangeiros que passam pelo país ou imigrantes, como. Conforme o diretor-geral da Abin, "é natural" que haja perigo de que, entre os refugiados possa haver integrantes destas organizações.

Fluxo migratório

"Temos hoje esse fluxo migratório muito grande. Assistimos pela televisão as pessoas tentando entrar em outro país a pé. Uma infinidade de pessoas, crianças, adultos, idosos e um controle absolutamente eficaz é difícil. Mas é possível que entre duas, três, quatro, cin-

co mil pessoas se dirigindo para determinada localidade, alguém seja integrante de alguma organização terrorista", afirmou o diretor-geral da Abin, Wilson Trezza, em Brasília.

Após os ataques em Paris, na França, e que deixaram ao menos 129 mortos e mais de 350 feridos, a Abin começou um trabalho de conscientização junto à iniciativa privada sobre a importância do tema, em especial devido à preparação para as Olimpíadas, que serão realizadas no Rio de Janeiro em 2016.

Conforme o diretor de contraterrorismo da agência, Luiz Sallaberry, um encontro já foi realizado com shopping centers, e também será realizada uma reunião incluindo bares, restaurantes e hotéis do país para aumentar a troca de informações.

Membros do PSC, Solidariedade e ala do PMDB tentam impedir cassação 'Tropa de choque' de Cunha reúne deputados de cinco partidos

No entra e sai diário do gabinete do presidente da Câmara, Eduardo Cunha (PMDB-RJ), alguns rostos são vistos com enorme frequência – eles são os deputados que integram a chamada "tropa de choque" do peemedebista.

Sempre a postos para fazer uma defesa enfática do presidente da Câmara, deputados do PSC, Solidariedade, PTB, PSD e de ala do PMDB se revezam na tentativa de inviabilizar o andamento do processo que investiga Cunha por suposta quebra de decoro parlamentar no Conselho de Ética.

O líder do PSC, André Moura (SE), é um dos mais atuantes. Foi dele a questão de ordem que tentou anular a sessão do Conselho de Ética destinada à leitura do parecer do deputado Fausto Pinato (PRB-SP) pela continuidade do processo do presidente da Câmara. Moura foi o pivô da troca de acusações entre Cunha e a presidente Dilma esta semana.

Segundo o peemedebista, Dilma chamou o deputado do PSC para propor que, em troca da aprovação da CPMF, o PT votasse pelo arquivamento do processo por quebra de decoro parlamentar. O governo nega essa versão e acusa Cunha de fazer "chantagem".

Outro grande aliado do parlamentar do Rio de Janeiro é o deputado Paulo Pereira da Silva (SD-SP), que em nome da abertura do processo de impeachment de Dilma disse estar disposto a defender Eduardo Cunha com todos os meios possíveis no conselho. Ele se tomou, inclusive, membro titular do colegiado logo após a saída do colega de partido Wladimir Costa (SD-PA), depois de o processo de Cunha ser aberto. "O Solidariedade entende que a única forma de ter o impeachment de Dilma é com o presidente Eduardo Cunha, então vamos defender Eduardo Cunha no Conselho de Ética", já afirmou Paulinho da Força, como é conhecido.

Outro deputado que demonstra disposição em atuar pela postergação do processo por quebra de decoro parlamentar é Sérgio Moraes (PSD-RS), que conseguiu paralisar por mais de duas horas a última reunião do colegiado ao acusar o deputado Onyx Lorenzoni (DEM-RS) de "furar a fila" na entrada do conselho.

Eles são suspeitos de participar de esquema de compra de MP

Justiça aceita denúncia contra 16 por envolvimento na Operação Zelotes

A Justiça Federal em Brasília aceitou denúncia do Ministério Público Federal no Distrito Federal contra 16 pessoas suspeitas de participar do suposto esquema de compra de medidas provisórias investigado pela Operação Zelotes, da Polícia Federal (PF).

Com a decisão do juiz Vallisney de Souza Oliveira de acolher a denúncia, os 16 denunciados passam a ser réus no caso, podendo ser condenados ou absolvidos ao final do processo.

Na peça movida pelo Ministério Público, os procuradores apontaram provas dos crimes de corrupção ativa e passiva, lavagem de dinheiro, organização criminosa e extorsão.

Deflagrada em março pela Polícia Federal, a Operação Zelotes investiga supostas irregularidades em julgamentos do Conselho Administrativo de Recursos Federais (Carf), órgão ligado ao Ministério da Fazenda que julga recursos a cobrança tributárias.

Segundo as investigações, empresas teriam atuado junto a conselheiros do órgão para que multas aplicadas a elas fossem reduzidas ou anuladas.

Na denúncia, o MP pediu que o grupo, composto por advogados, lobistas e servidores,

devolva aos cofres públicos R\$ 2,4 milhões, por conta de benefícios fiscais concedidos a empresas do setor automobilístico, mas aprovadas mediante pagamento de propina.

Inicialmente voltada à apuração de supostas irregularidades no Carf, a Zelotes descobriu que uma das empresas que atuava no órgão recebeu R\$ 57 milhões de uma montadora de veículos entre 2009 e 2015 para aprovar emenda à Medida Provisória 471 de 2009, que rendeu a essa montadora benefícios fiscais de R\$ 879,5 milhões. Junto ao Carf, a montadora deixou de pagar R\$ 266 milhões.

Além de integrantes dessas empresas, a denúncia também acusa membros de outra companhia. Entre os 16 denunciados, há também uma servidora do Executivo e um servidor do Senado. De todos os acusados, sete permanecem em prisão preventiva, decretada no fim de outubro.

A MP também beneficiou uma outra montadora, mas, na denúncia, os procuradores do Ministério Público não detectaram pagamento de propina para obtenção do benefício.

A participação dessa segunda montadora deverá ser objeto de outro inquérito já pedido pelo órgão à Polícia Federal.

Intenção é juntar elementos para processar cartolas da CBF no Brasil

PGR deve pedir informações aos EUA sobre Del Nero e Ricardo Teixeira



A Procuradoria Geral da República deverá pedir informações às autoridades americanas relacionadas às investigações já conduzidas nos Estados Unidos sobre o presidente afastado da Confederação Brasileira de Futebol (CBF), Marco Polo Del Nero, e o ex-presidente da entidade Ricardo Teixeira.

Os dois estão entre 16 indiciados nesta quinta-feira (3) pela Justiça dos EUA dentro das investigações sobre a corrupção na Fifa. À noite, Del Nero se licenciou do cargo para cuidar de sua defesa.

A chefe do Departamento de Justiça dos EUA, Loretta Lynch, disse que as investigações revelaram um esquema de corrupção que já dura 24 anos, envolvendo duas gerações de dirigentes de futebol. Juntos, os 27 acusados, inclu-

do os 16 identificados nesta quinta, conspiraram para pedir e receber mais de US\$ 200 milhões em propina, disse Lynch.

O objetivo da PGR é juntar elementos para que Teixeira e Del Nero possam ser processados no Brasil, já que o país não extradita nacionais que respondam a processo no exterior. Teixeira e Del Nero estão no Rio de Janeiro, mas se deixarem o país, poderão ser apreendidos pela Interpol, a pedido do governo americano.

O Departamento de Justiça americano cogita dividir as informações da investigação, caso as autoridades do Brasil queiram abrir um processo contra os dois. Uma das dificuldades, porém, é que, ao contrário dos EUA, o Brasil não possui legislação para punir corrupção privada, somente aquela praticada junto a órgãos públicos.

ESPERANÇA COM A ZONA FRANCA VERDE

“A crise precisa ser vista como oportunidade de crescimento”, diz Randolfe



O senador Randolfe Rodrigues (Rede-AP) participou, no último fim de semana, do seminário “Desafios e entraves para o desenvolvimento da Amazônia Legal”, promovido pela Comissão de Desenvolvimento Regional e Turismo (CDR), da qual ele é membro titular. O encontro reuniu diversas autoridades e empresários, organizado pelo senador Davi Alcolumbre (DEM-AP), presidente da CDR.

O seminário também contou com a participação do superintendente da Sudam, Paulo Roberto Correia, que apresentou um plano de desenvolvimento para a Amazônia, além de programas e políticas públicas da entidade voltados para a região. “Temos que cumprir nosso papel, que é desenvolver a região como um todo”, disse Paulo Roberto.

Randolfe Rodrigues avaliou o momento do seminário como uma oportunidade do Amapá encontrar saídas para

o crescimento. Na última semana, ele estivera com o ministro de desenvolvimento, indústria e comércio exterior, Armando Monteiro Neto, quando tratou da minuta de criação da Zona Franca Verde de Macapá e Santana.

O parlamentar da Rede informou no seminário que o projeto da Zona Franca Verde foi analisado pelo Departamento Jurídico do Ministério de Desenvolvimento, Indústria e Comércio e seguiu para a Superintendência da Zona Franca de Manaus (Suframa).

Randolfe concluiu a informação dizendo que o projeto estava em fase de encaminhamento para a Casa Civil da Presidência da República, o órgão responsável pela publicação da criação da ZFV.

“A Zona Franca Verde poderá mudar a matriz da economia do Amapá”, concluiu o parlamentar amapaense.

DEPUTADOS ANUNCIAM

TV e Rádio Assembleia iniciarão atividades em janeiro

Os deputados Pedro da Lua (PMB), Paulo Lemos (Psol) e Cristina Almeida (PSB), acompanhados do secretário de comunicação da Assembleia Legislativa (AL), Renivaldo Costa, e dos jornalistas Cleber Barbosa e Leonardo Trindade, visitaram as instalações onde funcionarão a TV e Rádio Assembleia a partir de janeiro de 2016.

Com as emissoras em funcionamento, os amapaenses poderão assistir à TV Senado em sinal digital aberto. Um protocolo assinado em 2012 permitirá, ainda, a implantação da Rádio Senado no estado, além do funcionamento da TV Assembleia e da transmissão da TV Câmara, em multiprogramação.

O canal de TV já está em caráter experimental desde 2014 através do canal 57. A rádio Assembleia ficará na frequência 93,9 MHz.

Como a TV digital opera em multiprogramação, com quatro subcanais por canal, o Senado decidiu instalar emissoras nos estados em regime de parceria com as assembleias legislativas.

Além do canal principal da TV Senado, haverá um canal da TV Assembleia e um da TV Câmara. O outro canal poderá, no futuro, ser destinado a outras transmissões da TV Senado. Atualmente, a TV Senado pode ser sintonizada em todo o país por

meio de TV por assinatura, de antenas parabólicas e da internet, com até oito canais simultâneos.

Os deputados Pedro da Lua e Cristina Almeida, que coordenarão os investimentos no setor de comunicação social da Assembleia, ficaram impressionados com a estrutura e solicitaram o lançamento de licitação para aquisição de mobiliários e alguns equipamentos, como computadores, câmaras e ilhas de edição.

No prédio, locado pela AL, e de propriedade da Rede Vida, vai funcionar a Secretaria de Comunicação Social, com agência de notícias, jornal impresso, rádio, TV e redes sociais. Serão dois pavimentos tomados de jornalistas. “Nossa proposta é fazer uma comunicação ágil, dinâmica e com bastante conteúdo para aproximar a população do parlamento”, afirmou o secretário Renivaldo Costa.



ALERTA

Comissão de Saúde busca união dos poderes no combate à dengue

LARANJAL DO JARI

Nazilda promete auditoria nas finanças da prefeitura

Enquanto espera a publicação do Acórdão do TSE sobre a decisão de dar direito a ela de assumir a Prefeitura de Laranjal do Jari, Nazilda Fernandes faz planos de tão logo assumir o cargo abrir uma auditoria para apurar a situação financeira do município.

Nazilda disse ontem, no rádio, que não sabe como vai encontrar a Prefeitura de Laranjal do Jari, principalmente no aspecto financeiro, uma vez que através da imprensa, da Câmara de Vereadores e até da Justiça tem informações de que “por lá não anda nada bem”.

Na última quinta-feira a Câmara Municipal cassou o mandato do prefeito Walber Bode Queiroga, baseada, entre outras causas, na falta de informações sobre a movimentação financeira da prefeitura. Bode Queiroga, antes da cassação, semana passada, já se encontrava afastado das suas funções de prefeito de Laranjal do Jari, por determinação judicial.

O município no sul do Amapá no momento é governado pelo vice prefeito Airton Nobre, do Partido Verde (PV).

No último dia 1, terça-feira, o Plenário

do TSE afastou por maioria de votos a cassação do diploma de Nazilda Rodrigues Fernandes, eleita vice-prefeita de Laranjal do Jari (AP), e a inelegibilidade de Euricélia Melo Cardoso, prefeita à época. Mas os ministros mantiveram multa aplicada a Euricélia por condutas praticadas na campanha de 2012.

A Corte Eleitoral entendeu que era insuficiente para as cassações de Nazilda e do prefeito eleito Manoel Alves Pereira, o Zeca Madeireiro, já falecido, o argumento de que entrevistada dada pela prefeita à época, Euricélia Cardoso, a uma rádio, dias antes do pleito, teria influenciado eleitores em favor de sua candidatura, entre outras alegações.

Eleito em 2012, Manoel Pereira teve o mandato cassado em meados de novembro de 2013, porque teria se beneficiado de modo irregular de ações praticadas pela então prefeita. No final de novembro daquele ano, o ministro Dias Toffoli concedeu liminar que garantiu a volta de Manoel ao cargo. Porém, em julgamento realizado em 2014, o Tribunal Regional Eleitoral do Amapá (TRE-AP) cassou o mandato de Manoel Pereira, juntamente com o de sua vice.

Declarar guerra à dengue. É isso que os deputados da Comissão de Saúde (CAS) da Assembleia Legislativa (AL) pretendem fazer para evitar que a doença se alastre pelo estado do Amapá.

O alerta foi dado pelo presidente da CAS, deputado Jaci Amanajás (Pros), na sessão dessa segunda-feira, 7, preocupado com a chegada do inverno e explicou o ciclo do Aedes Aegypti que é composto por quatro fases: ovo, larva, pupa e adulto. As larvas se desenvolvem em água parada, limpa ou suja. Na fase do acasalamento, em que as fêmeas precisam de sangue para garantir o desenvolvimento dos ovos, ocorre a transmissão da doença e, as associadas como: zika e chikungunha.

O seu controle é difícil, por ser muito versátil na escolha dos criadouros onde deposita seus ovos, que são extremamente resistentes, podendo sobreviver vários meses até que a chegada de água propicia a incubação. Uma vez imersos, os ovos desenvolvem-se rapidamente em larvas, que dão origem às pupas, das quais surge o adulto.

“O único modo possível de evitar a transmissão da dengue é a eliminação do mosquito transmissor”, frisou o deputado, informando que a melhor forma de se evitar a dengue é combater os focos de acúmulo de água, locais propícios para a criação do mosquito transmissor da doença.

A dengue é doença viral, transmitida

pelo Aedes Aegypti. É considerada um dos principais problemas de saúde pública do mundo. A Organização Mundial da Saúde (ONU) estima que, anualmente, entre 50 e 100 milhões de pessoas sejam infectadas em mais de 100 países.

De acordo com o deputado Jaci Amanajás, o Ministério da Saúde gastou neste ano mais de um bilhão no combate ao mosquito, e o SUS gasta R\$ 535 por paciente.

Os casos de dengue no país, neste ano, até à metade de novembro, ultrapassaram 1,5 milhão com aumento de 176% em relação ao mesmo período de 2014. Houve ainda aumento de 104% nos casos graves de dengue, e de 79% no número de mortes quanto comparado com os dados de 2014, que mataram 811 pessoas. Os números foram divulgados pelo Ministério da Saúde. No Amapá, são mais de dois mil casos confirmados, com maior incidência nos municípios de Mazagão, Pedra Branca do Amapari, Calçoene e Serra do Navio.



Cidades

Diário do Amapá

Controle. Teste é necessário para diagnóstico



Ministério da Saúde diz que casos de Aids tiveram redução no Amapá
 ➔ Pág. 2

AÇÃO Embarcações maiores não conseguem atracar no píer Santa Inês por causa de bancos de areia.

Assoreamento compromete navegação na orla de Macapá

Foto: Marcones Brito



Assoreamento
 Apenas embarcações pequenas conseguem aportar

ELDEN CARLOS
 DA REDAÇÃO

O assoreamento dos canais de Macapá, como Pedrinhas, Jandiá e Igarapé das Mulheres, é uma realidade que tem mudado a geografia dessas regiões e, principalmente, a rotina dos embarcadiços e ribeirinhos que utilizam esses canais para embarque e desembarque de mercadorias como açaí, pescado e madeira.

Se a situação já é complicada para a atracação de pequenas e médias embarcações nos portos ao longo desses canais, imagine o que enfrentam os comandantes dos barcos de grande porte que atracam no píer Santa Inês, na orla de Macapá.

Segundo o empresário Newton Salomão, que tem uma empresa de navegação com embarcações

MARÉ BAIXA

Segundo o empresário Newton Salomão, que tem uma empresa de navegação com embarcações que fazem viagens regulares para o município de Afuá (PA), o assoreamento tem impedido que os barcos maiores atracuem na rampa.

que fazem viagens regulares para o município de Afuá (PA), o assoreamento tem impedido que os barcos maiores atracuem na rampa, principalmente neste período em que a tábua da maré é muito baixa.

“A alternativa encontrada nesse caso é fazer o transbordo de passageiros, ou seja, colocamos as pessoas em barcos menores para levá-las ou desembarcá-las das embarcações maiores que precisam ficar ancoradas lá fora. Mas esse é um processo que dá muito trabalho e tem seu grau de perigo”, disse.

A área em frente ao píer tem uma espécie de canal por onde essas embarcações navegam. Porém, esse canal desapareceu em razão do assoreamento. O correto seria fazer uma dragagem na área para melhorar a navegação, mas há anos isso nem sequer é tratado pelo governo.

Outra alternativa encontrada pelas empresas de navegação é fazer as viagens a partir dos portos do Igarapé da Fortaleza ou de Santana. “Mas acaba se tornando inviável para muitas pessoas. No mínimo o cidadão terá que pagar uma corrida de R\$ 50,00 de táxi para chegar até esses portos. Essas dificuldades apontadas são o reflexo da baixa procura por passagens”, complementou o empresário.

Nesta terça-feira, 8, os afuaenses celebram a festa de Nossa Senhora da Conceição, padroeira do município. “Em outros anos, nesse período, o volume de pessoas viajando para Afuá era gigantesco. Agora, além dessa crise instalada no Amapá, e no Brasil como um todo, ainda tem esse problema do assoreamento”, concluiu Newton dizendo esperar que as autoridades possam se manifestar sobre soluções para o problema.

SLOGAN • "Se o mosquito pode matar ele não pode nascer".

Governo chama órgãos e população para o enfrentamento ao Aedes Aegypti



Preocupado com a chegada do período de chuvas e com os alertas do Ministério da Saúde (MS), o governo do Estado por meio da Secretaria de Estado da Saúde (SESA), busca parcerias com outros órgãos, mas principalmente com a população, para o combate ao mosquito *Aedes aegypti*, transmissor da dengue, chikungunya e Zika Vírus.

Uma grande campanha será lançada em todo o Estado, sendo que o slogan será o mesmo usado pelo MS que diz: "Se o mosquito pode matar ele não pode nascer". A ideia é frear a proliferação do *Aedes aegypti*, para evitar a transmissão das doenças. Para isso a população será o principal combatente nesta luta, verificando diariamente em suas residências recipientes que possam servir de criadouros para o mosquito.

"O momento agora é de unir esforços para intensificar ainda mais as ações e mobiliza-

ção", disse Clóvis Omar, coordenador da CVS.

No Amapá os índices das doenças – segundo o Sistema de Informação de Agravos e Notificações (SINAN/MS), atualizadas no dia 1º de dezembro, foram notificados 4.057 casos de dengue, sendo 2.448 confirmados. Macapá (1.313); Oiapoque (320) e Mazagão (256) foram os municípios com maior número de casos positivos.

Com relação a febre chikungunya, foram notificados 1.229 casos, com 1.009 confirmados. Já dados sobre o Zika Vírus, a CVS informou que apenas três casos foram notificados e nenhum deles confirmado.

Os sintomas são parecidos para as três enfermidades e confunde muito a população. Porém, algumas diferenças podem distinguir uma da outra.

Alerta

Doenças transmitidas pelo mosquito *Aedes Aegypti* apresentam quase os mesmos sintomas

Dengue

A pessoa apresenta febre alta com início súbito; forte dor de cabeça; dor atrás dos olhos, que piora com o movimento dos mesmos; perda do paladar e apetite; manchas e erupções na pele semelhantes ao sarampo, principalmente no tórax e membros superiores; náuseas e vômitos; tonturas; extremo cansaço e dor no corpo especificamente nos ossos e articulações.

Chikungunya

Também se verifica o surgimento de febre alta repentinamente; intensa dor nas articulações; cansaço excessivo; dores de cabeça constantes e erupções na pele. Algumas diferenças que se pode notar é hipersensibilidade à luz e a ocorrência de diarreia.

Outro fato observado é que normalmente, os sintomas da chikungunya, assim como os da dengue e zika, diminuem cerca de sete dias após o início do tratamento, mas o cansaço pode se manter por várias semanas e a dor no corpo e nas articulações pode permanecer por meses, podendo acometer a pessoa por até dois anos.

Zika vírus

Um dos diferenciais mais notados entre os sintomas do zika para os outros é a febre baixa (entre 37,8 e 38,5 graus). A doença apresenta também dor nas articulações mais frequentemente nas articulações das mãos e pés, com possível inchaço; dor muscular; dor de

cabeça e atrás dos olhos; erupções cutâneas acompanhadas de coceira que podem afetar o rosto, o tronco e alcançar membros periféricos, como mãos e pés.

Porém, o zika pode também não apresentar sintoma algum, permanecendo no corpo do indivíduo. Outros sintomas, não tão frequentes, são observados para o zika: dor abdominal; diarreia; constipação; fotofobia; conjuntivite e pequenas úlceras na mucosa da boca.

Prevenção e mobilização

O período de maior risco de contágio da dengue, zika vírus e febre chikungunya aqui no Amapá é o chamado inverno, período das grandes chuvas, pois o *Aedes aegypti*, se reproduz em água parada e a melhor forma de evitar a transmissão das doenças é impedir a proliferação do mosquito.

Eliminando focos, como recipientes que possam acumular água, acondicionar bem o lixo doméstico, por areia nos vasos das plantas, manter caixas d'água fechadas, usar telas protetoras em portas e janelas, entre outros, são medidas que todos já sabem e que devem virar rotina no dia a dia da cidadão.

"A população também deve ser um agente multiplicador para o combate ao vetor, já que em algumas vezes o criadouro está no lixo acumulado no seu próprio quintal ou vizinho. Precisamos estar atentos a estas medidas para evitar que o pior aconteça", salientou Omar.

Emprego

Aprovados em concurso da Caesa devem ter convocação imediata



Até as 16h desta segunda-feira, 7, a Cooperativa Intellectus prevê divulgar o gabarito preliminar das provas aplicadas no concurso público para o provimento dos cargos de agente de saneamento e encanador para o quadro da Companhia de Água e Esgoto do Amapá (Caesa), realizado no último domingo, 7. O resultado do processo seletivo está previsto para o dia 28 de dezembro de 2015.

Segundo Patrícia Brito, diretora-presidente da Caesa, após o resultado, a Companhia publicará a convocação de candidatos aprovados, de acordo com a necessidade imediata da Companhia e sua capacidade de treinamento, iniciando pelo procedimento de avaliação documental e de exames médicos dos candidatos convocados.

A Caesa também já estipulou equipe para proferir o treinamento operacional aos convocados no concurso público. "Espera-se que até o mês de fevereiro de 2016 os novos funcionários já estejam tomando posse e trabalhando nos polos escolhidos pelo aprovado, no momento da inscrição, e nos locais designados pela Companhia", explicou a diretora-presidente da Caesa.

Segundo a Intellectus, dos 35.617 de inscritos para os exames, 17% dos candidatos – total de 6.141 pessoas – não compareceram aos locais de provas estabelecidos pela banca organizadora.

Foram utilizadas 84 instituições de ensino, entre elas escolas do Governo do Estado, Município e privadas. "O processo de aplicação das provas transcorreu de acordo com a legislação e com total transparência para os candidatos", salientou Kátia Rabelo, presidente da Intellectus.

No total, foram disponibilizados 3.244 profissionais para a aplicação das provas em todas as escolas. Para manter a lisura no procedimento, 400 detectores de metal e porta-objetos transparentes foram distribuídos para a coordenação de cada local de prova.

Engajamento

Homens caminham pelo fim da violência contra as mulheres

Neste domingo, 6, pela 1ª vez no Amapá, homens saíram às ruas da capital do Estado para liderar um projeto de enfrentamento à violência contra as mulheres. A ação faz parte da Campanha do Laço Branco, lançada pelo Governo do Estado, através da Secretaria Extraordinária de Políticas para Mulheres, em parceria com o Sindicato dos Servidores Públicos Civis do Estado do Amapá (Sindsep-AP).

O evento ocorreu no Parque do Forte e reuniu a população em um debate sobre o tema, com o objetivo de sensibilizar, envolver e mobilizar as pessoas nesse engajamento.

A atividade de domingo integra os 16 dias de ativismo, que teve início no dia 24 de novembro, com o lançamento do Mapa da Violência contra a mulher, pesquisa que trabalha os índices de homicídios contra a mulher no Brasil, com recorte no Estado do Amapá.

O Brasil, segundo pesquisa, é o 5º País mais violento do mundo, com 13 mulheres mortas por dia. O Estado do Amapá ocupa o 17º lugar em ranking nacional.

Segundo a secretária extraordinária de Políticas para as Mulheres, Silvana Duarte, desde o dia 24, estão sendo realizadas blitz, campanhas de rua e ações em bares e restaurantes de Macapá.

"A mulher não aguenta mais esse quadro de violência e estamos conclamando a sociedade para que elas também tomem essa consciência. Quase 30% das mulhe-

res são violentadas pelos seus companheiros, dentro de casa", pontuou.

A campanha prossegue até o dia 10 de dezembro, com uma blitz na orla, com adesivação de carros e distribuição de material de conscientização. "Nosso objetivo é mostrar que existem homens que não são violentos, que não concordam com esse tipo de violência e que apoiam o direito de bem viver e de autonomia do poder feminino".

De acordo com o coordenador pelo Laço Branco do Estado do Amapá e diretor do Sindsep-AP, Marcos Nunes, além da mobilização deste domingo, na segunda quinzena de janeiro, a comissão realizará rodas de conversa sobre o tema, em todos os municípios do Estado. "Queremos trabalhar a consciência entre os homens, principalmente com os jovens, reduzindo esses tristes índices".



ACÇÃO Na ocasião foi destacado a importância do preenchimento do campo denominado quesito Cor/Raça dos pacientes nos formulários

Política pública para população negra é debatida pela Sesa

Para a construção efetiva de políticas de saúde que atendam as particularidades da população negra do Estado, a Gerência de Saúde Integral da População Negra da Secretaria de Estado da Saúde (Sesa) reuniu com profissionais das portas de entrada da rede hospitalar. Na ocasião foi destacado a importância do preenchimento do campo denominado quesito Cor/Raça dos pacientes nos formulários do Sistema Único de Saúde (SUS).

Conforme destacou o gerente de Saúde Integral da População Negra, Pedro Alencar, é através deste preenchimento que será possível ter conhecimento das principais doenças e agravos que acometem este público em específico. "Este procedimento vai melhorar a qualidade do serviço, pois será possível planejar uma agenda estratégica de saúde direcionada, garantindo os princípios do SUS de igual-

dade, universalidade e integralidade", completou.

O preenchimento do quesito obedece a recomendação do Ministério da Saúde e utiliza o método da autoclassificação ou autodeclaração, o mesmo do Instituto Brasileiro Geografia e Estatística (IBGE). Quem indica a cor/raça é o próprio usuário que busca atendimento e escolhe entre cinco categorias: branca, preta, parda, amarela e indígena.

Para a total consolidação do preenchimento a gerência de Saúde Integral da População Negra irá capacitar cerca de cem profissionais do Estado. Além disso será lançado uma campanha de sensibilização junto a sociedade de alerta para a importância da autodeclaração do quesito para a melhoria dos serviços de saúde prestado a sociedade.



Março de 2016

Amapá sediará fórum de governadores da Amazônia



O Amapá será sede do próximo Fórum dos Governadores da Amazônia Legal. O anúncio foi feito recentemente pelo governador do Pará, Simão Jatene, na cerimônia de encerramento da 12ª edição do evento.

No mês de março de 2016, os governadores dos nove Estados que compõem a Amazônia Legal estarão em Macapá para avaliar avanços das edições anteriores e estabelecer novas metas para uma agenda conjunta para o desenvolvimento da região amazônica.

O governador Waldez Góes, que participou do encontro desta sexta-feira, avalia a importância da realização do evento em Macapá. "A reunião dos governadores no Amapá vai acontecer num momento fundamental de avaliação, pois, antes, nós teremos a COP 21, onde cobraremos do mundo as nossas justas compensações pelos serviços ambientais prestados ao planeta. Será também um momento de fortalecimento do Amapá como protagonista na luta pelo desenvolvimento da Amazônia", opinou o chefe do Executivo amapaense.

Campanha

Sociedade e poder público se unem para reduzir a violência contra às mulheres

Com o objetivo de alertar a população e mobilizar a sociedade pelo fim da violência contra a mulher, a Secretaria Extraordinária de Políticas para as Mulheres (SEPM) elaborou uma programação especial de que iniciou no dia 20 de novembro e vai até 10 de dezembro. As atividades fazem parte do movimento "16 dias de Ativismo pelo Fim da Violência Contra a Mulher" e dialogam com a mobilização nacional do evento.

A programação iniciou com o lançamento do Mapa da Violência contra a mulher. Durante os dias em que as ações estiverem sendo desenvolvidas, houve a participação ativa dos servidores órgãos que compõe a Rede de atendimento à Mulher Vítima de Violência Doméstica e Sexual. Estes profissionais são os que diariamente lidam com as mulheres nas mais distintas localidades da cidade, sobretudo nas comunidades mais carentes, onde a prática da violência contra a mulher ainda mais recorrente.

A secretária da SEPM, Silvanda Duarte, explicou que a campanha abre uma pauta para o debate das reivindicações e lutas dos movimentos feministas e de mulheres pelo combate ao machismo, racismo, homofobia, transfobia, e qualquer tipo de discriminação que levam a prática de violência.

"Hoje é necessário um olhar fixo para o modelo de sociedade que temos, onde ainda prevalece uma educação patriarcal e machista, onde a mulher e as meninas ainda sofrem discriminação pela sua condição de gênero, seja no seio da família, na escola ou local de trabalho", afirmou Silvanda.

Segundo a secretária, os modelos sociais que perpetuam a discriminação e a violência contra a mulher devem ser rompidos desde a educação das crianças. "Devemos infligir um olhar crítico sobre a forma como ainda educamos nossas meninas e meninos, especialmente na divisão das tarefas domésticas, nas práticas escolares e na educação para a vida", explicou.

R\$ 10 milhões

Helicóptero para apoio em ações policiais e resgate entra em operação na segunda quinzena

O Novo helicóptero para operações ostensivas e ações de salvamento, resgate e transporte aeromédico do Grupo Tático Aéreo (GTA) já se encontra em solo amapaense. A aeronave começará a operar após o dia 15 de dezembro.

De acordo com o secretário de Estado de Justiça e Segurança Pública, Gastão Calandri, a aeronave está pronta para uso, porém a entrega oficial ao Estado ocorrerá com a participação de representantes da Secretaria Nacional de Segurança Pública (Senasp), inicialmente marcado para o próximo dia 15. Neste intervalo a equipe do Grupo Tático Aéreo passará por última capacitação em solo para operar a aeronave.

O investimento para a aquisição do helicóptero foi de R\$ 10,3 milhões – R\$ 7,2 milhões em recursos da Estratégia Nacional de Segurança Pública nas Fronteiras

(Enafrom), convênio com a Secretaria Nacional de Segurança Pública, com contrapartida e mais complementação de R\$ 3,1 milhões do Tesouro Estadual. O contrato prevê garantia de três anos.

O modelo de helicóptero adquirido pelo Governo do Amapá é o Esquilo AS350 B2, uma aeronave com capacidade para até seis passageiros em sua fabricação original. No caso do GTA, as adaptações necessárias para as funções ostensivas, de salvamento e transporte aeromédico.

De acordo com a Helibrás – empresa responsável pela fabricação -, por apresentar motor Turbomeca Arriel 1D1, o AS350 B2 a aeronave tem excelente desempenho em altitudes elevadas e em ações que envolvam altas temperaturas – como no auxílio de combate a incêndios. A capacidade de carga é de até 1,16 tonelada no gancho (aproximadamente mil litros de água).



Receio à denúncia



A coordenadora municipal de Políticas Públicas para as Mulheres, Celisa Melo, destacou que a ação social foi uma forma de levar as mulheres para dentro do Cram, pois muitas ainda têm receio de denunciar seus agressores.

CUIDADOS Diversos atendimentos

Ação social chama a atenção para enfrentamento à violência contra mulheres

Exames, consultas e orientações médicas voltadas exclusivamente para mulheres foram oferecidos gratuitamente no fim de semana no Cram da Zona Norte. A programação fez parte da Campanha dos 16 Dias de Ativismo pelo Fim da Violência Contra as Mulheres em Macapá e foi promovido pela Prefeitura de Macapá, por meio da Coordenadoria Municipal de Políticas Públicas para as Mulheres.

Lenice da Silva, do bairro Morada das Palmeiras, aproveitou o serviço de coleta de PCCU. "Há dois anos que eu não fazia a coleta do exame e fui a primeira a ser atendida. Estou aproveitando também para fazer limpeza de pele, maquiagem e ainda vou fazer o exame de glicemia, tudo de graça".

Foram oferecidos os seguintes serviços: atendimento médico, aplicação de flúor, vacinação, aferição de pressão arterial, teste de glicemia, coleta de PCCU, sessão de embelezamento, mas-

sooterapia e palestras educativas sobre saúde da mulher. A criançaada pôde aprender como escovar os dentes de uma forma diferente, enquanto suas mães aproveitavam os serviços ofertados.

A coordenadora municipal de Políticas Públicas para as Mulheres, Celisa Melo, destacou que a ação social foi uma forma de levar as mulheres para dentro do Cram, pois muitas ainda têm receio de denunciar seus agressores.

"A intenção é fazer com que as mulheres da zona norte conheçam a existência desse espaço. O Cram é aberto a todas elas, independente de ter sofrido algum tipo de violência. Esses casos são a nossa prioridade. Aquelas que queiram uma orientação jurídica, um aconselhamento psicológico, podem procurar o Centro de Referência que estamos prontos para fazer esses serviços. A política da mulher do município de Macapá tem como prioridade atender todas que estejam em situação de risco ou em vulnerabilidade social".



Gestores escolares passam por capacitação técnica

A Secretaria de Estado da Educação (Seed) promove no período de 9 a 18 de dezembro, às 8h, no auditório da instituição, o 1º Treinamento e Capacitação de Gestores das escolas estaduais sobre Prestação de Contas dos Programas Federais, ministrado pelos técnicos da própria secretaria.

O curso tem como objetivo orientar e capacitar os gestores das unidades executoras que estão encontrando dificuldades durante aplicação dos recursos e na organização do processo

de prestação de contas.

Durante o curso serão abordados temas fundamentais para promover o conhecimento dos gestores, orientando passo a passo todas as fases e procedimentos para a realização da prestação de contas.

O público alvo são gestores das unidades executoras da rede estadual, diretores adjuntos e secretários escolares, auxiliar educacional ou servidor efetivo.

Plano de Educação já foi sancionado nos 16 municípios



O estado do Amapá é o primeiro a sancionar tanto o plano estadual de educação como os planos municipais de todos os seus 16 municípios. Ao estado do Tocantins, por sua vez, falta sancionar apenas o plano estadual de educação e o da capital, Palmas. O prazo para estados, Distrito Federal e municípios elaborarem seus planos estaduais de educação se encerrou no dia 24 de junho.

Os planos estaduais e municipais de educação devem conter diretrizes e metas a serem alcançadas até 2024, mesma vigência do plano nacional. O Ministério da Educação oferece apoio suplementar aos municípios e estados para elaboração dos planos.

Estados – Acre, Amapá, Amazonas, Rondônia, Pará, Maranhão, Paraíba, Pernambuco, Espírito Santo, Mato Grosso, Mato Grosso do Sul, Paraná e Rio Grande

do Sul são as unidades da Federação com planos já sancionados; Tocantins e Distrito Federal já aprovaram seus planos nas assembleias legislativas e aguardam a sanção.

Municípios – Entre os 5.570 municípios, 4.639 cumpriram todas as fases e estão com os planos sancionados; 414 já aprovaram as leis; 281 enviaram o projeto de lei à câmara de vereadores; e 80 elaboraram o projeto de lei. Apenas seis municípios ainda não iniciaram o trabalho de elaboração ou adequação do plano.

O Plano Nacional de Educação (PNE) 2014-2024 foi instituído pela Lei 13.005/2014 e tem 20 metas que, ao todo, são amparadas por mais de 250 estratégias. Para que o PNE se concretize como política de estado integrada e colaborativa, os planos de educação do Distrito Federal, dos estados e dos municípios precisam estar alinhados a ele.

AMAPÁ

Casos de Aids no estado diminuem em um ano

Em um ano, o número de notificações de pessoas com Aids diminuiu no Amapá. Para se ter uma ideia, em 2014, o estado notificou 187 casos, enquanto em 2013, o número de pessoas que foram diagnosticadas com a doença chegou a 202.

Essa redução pode ser explicada pelo conjunto de medidas desenvolvidas pelo Ministério da Saúde, como a implantação, em 2013, do Novo Protocolo Clínico de Tratamento de Adultos com HIV e Aids. Agora, o desafio do governo federal é acabar com a epidemia de Aids até 2030, em todo o Brasil, como destaca o ministro da Saúde, Marcelo Castro.

"Nós iremos cumprir a meta 90, 90, 90. Significa, a gente diagnosticar 90% dos portadores de HIV. A gente tratar 90% dos identificados. E a gente conseguir uma carga viral imperceptível nos 90% tratados. Ou seja, pessoas que não vão transmitir a Aids".

Para a prevenção da Aids nos estados brasileiros, a Anvisa permitiu o registro no Brasil de autotestes orais de HIV. A nova forma de testagem permite que o exame seja realizado em casa. Para o ministro da Saúde, Marcelo Castro, a expectativa é de que os autotestes sejam colocados logo no mercado.

"A Anvisa liberou, para o uso comercial, testes rápidos de Aids que as pessoas possam fazer em casa. Compra na farmácia e faz em casa. São os autotestes. Esperamos que isto esteja disponibilizado para o mercado já no primeiro semestre do próximo ano".

Em todo o país, a taxa de detecção da Aids caiu mais de cinco por cento. A redução é a maior dos últimos 12 anos. O SUS oferece gratuitamente teste e tratamento para HIV. Basta procurar uma Unidade de Saúde. Para saber mais, acesse a página do Ministério da Saúde. O endereço é: www.saude.gov.br



Polícia

Diário do Amapá

Atendimento. Bombeiros socorrem uma das vítimas.



Briga familiar termina com três mortos em Vitória do Jari
Pág. 4

FUGA Criminosos acabaram localizados em um ramal da rodovia Norte/Sul.

Trio é preso pelo Bope após assaltar loja de perfumes na zona norte de Macapá



Em ramal. Trio foi preso em flagrante pelo Bope.

Três homens foram presos no fim de semana após assaltarem uma loja de perfumes e cosméticos localizada na área urbana da BR 210, no bairro Jardim Felicidade I. Carlos Moreira dos Santos, de 29 anos, Edilson Oliveira dos Santos, de 45, e Benedito Ferreira da Silva, de 43 anos, invadiram o local armados com facas. Eles renderam os funcionários, mas como

não encontraram dinheiro roubaram cremes e perfumes. A placa do veículo em que eles estavam foi anotada e repassada à polícia. Homens do Batalhão de Operações Especiais (Bope) foram acionados para atender a ocorrência.

Os criminosos acabaram localizados em um ramal da rodovia Norte/Sul. Dentro do veículo estava o material roubado na loja, além de mui-

tas peças de roupas novas que poderiam ter sido roubadas em outra ação do trio.

Os suspeitos foram levados para o Centro Integrado em Operações de Segurança Pública (Ciosp) Pacoval onde as vítimas fizeram o reconhecimento. Após a lavratura do flagrante os assaltantes foram encaminhados para uma audiência de custódia na justiça.

MEDO
Bandidos usaram facas para render vítimas

CRIME Cada corpo apresentava mais de 20 facadas, segundo a perícia criminal.

Corpos de mãe e filho são achados dentro de casa, diz polícia

Os corpos de uma mulher e de um adolescente foram encontrados na manhã deste domingo (6) em uma casa na Rua Campos Sales, bairro Compensa II, na Zona Oeste de Manaus. Segundo a Polícia Civil, as vítimas eram mãe e filho. Cada corpo apresentava mais de 20 facadas.

De acordo com informações da Polícia Civil, os corpos foram encontrados por volta das 10h por um familiar que teria ido ao local. A mulher, de 41 anos, estava caída na sala do imóvel. A perícia criminal constatou que ela recebeu 22 facadas.

O adolescente, de 16 anos, foi encontrado com 31 facadas. Ambas as vítimas foram atingidas na região das costas, cabeça e pescoço.

De acordo com um familiar, que preferiu não se identificar, a filha da vítima foi à residência para levar uma criança que ficaria no local. Quando percebeu que ninguém respondia os chamados na porta, olhou pela janela e viu um dos corpos. O familiar ressaltou que as vítimas não tinham envolvimento com qualquer tipo de crime.

Ainda de acordo com a Polícia Civil, não há informações de possíveis suspeitos e vizinhos no local informaram que não testemunharam movimentações na casa. Os corpos foram removidos pelo Instituto Médico Legal (IML). A Delegacia Especializada em Crimes e Homicídios (DEHS) deve investigar o crime.



Local. Corpos foram encontrados na Rua Campos Sales, na Zona Oeste de Manaus

INTENSO
Movimento na rua onde crime ocorreu



• Cadeia

Homem é preso suspeito de estuprar duas mulheres

Um homem de 30 anos foi preso suspeito de estuprar duas mulheres, em Manaus. Segundo a Polícia Civil, o suspeito abordava as vítimas em via pública e levava para casas abandonadas. Os crimes teriam ocorrido nos meses de outubro e novembro deste ano.

O mandado de prisão foi cumprido por volta das 9h30, após denúncias anônimas indicarem a localização do suspeito. Ele foi preso em via pública, na Rua Coronel Ferreira de Araújo, bairro Petrópolis, Zona Sul da capital.

Segundo a delegada do Departamento de Repressão ao crime Organizado (DRCO), Fernanda Leal Antonucci, um dos crimes ocorreu no dia 26 de outubro, por volta das 5h. Na ocasião, a vítima foi uma mulher de 52 anos.

Em posse de arma de fogo, ele abordou a vítima na Rua Belo Horizonte, bairro Adrianópolis, Zona Centro-Sul, conforme a delegada. "Após abordar a senhora, ele caminhou em companhia dela até uma casa abandonada, ainda no Adrianópolis, e lá consumou o estupro e ainda roubou o celular dela", informou por meio de nota.

O outro estupro teria ocorrido no dia 28 de novembro. A vítima foi uma jovem de 19 anos. Ela foi abordada por ele na Travessa Carabuçu, bairro Jorge Teixeira, Zona Leste de Manaus. De acordo com a Polícia Civil, ele iniciou uma conversa com a jovem, alegando estar devendo uma quantia em dinheiro para a mãe dela.

• Prisão

Dupla suspeita de roubar R\$ 130 mil de casa lotérica é presa

Dois jovens suspeitos de roubar uma casa lotérica no bairro Dom Pedro, na Zona Oeste de Manaus, foram presos por policiais do Departamento de Repressão ao Crime Organizado (DRCO).

Segundo a polícia, Igor Silva de Oliveira, de 23 anos, e Renald Pereira da Silva, 19, levaram R\$ 130 mil do local. A polícia não informou se a quantia roubada foi recuperada.

O roubo ocorreu no dia 13 de outubro em uma loteria situada na Avenida Dom Pedro. O titular do DRCO, Rafael Allemand, contou por meio da assessoria que Igor era funcionário do estabelecimento e que ele passou informações ao comparsa sobre a rotina do local e onde o dinheiro era guardado.

Renald foi detido no bairro Japiim, na Zona Sul da cidade, enquanto Igor foi preso na Avenida Brasil, bairro Compensa, na Zona Oeste.

Os dois jovens foram presos em cumprimento a um mandado de prisão, expedido pela 4ª Vara Criminal. Renald e Igor foram indiciados pelo crime de roubo e, ao término dos procedimentos cabíveis, serão encaminhados à Cadeia Pública Desembargador Raimundo Vidal Pessoa.



• Homicídio

Catador é morto a tiros dentro de casa, na Zona Leste de Manaus

Um catador de ferros foi morto a tiros na tarde deste domingo (6) dentro da casa onde morava, na Rua Mapuá, no bairro Jorge Teixeira, Zona Leste de Manaus. Segundo a família, Carlos Roberto Ribeiro de Matos, de 50 anos, estava sozinho em casa quando foi alvejado pelos tiros. Uma vizinha prestou os primeiros socorros ao homem, mas ele morreu enquanto aguardava o Serviço de Atendimento Móvel de Urgência (Samu). A Polícia Civil deve investigar o caso.

Eliana Ferreira, filha da vítima, contou que o pai foi alvejado com vários tiros, mas não soube precisar a quantidade. "Ele estava sozinho, fizeram por maldade mesmo. Ele não tinha briga com ninguém, não tinha envolvimento com nada ruim. Entraram para matar mesmo, mas não imagino o porquê", disse.

Moradores do local contaram que ouviram o barulho dos disparos, mas afirmaram não ter visto nenhum suspeito sair da casa de Carlos. A técnica em farmácia Ione-te Maciel, 44, é vizinha da família e disse que após ouvir os tiros foi até a casa da vítima. "Quando a gente chegou na casa dele, ele ainda estava vivo, estava com pulsação. Aí trouxemos ele aqui para rua principal para facilitar o resgate pelo Samu, mas ele não aguentou e morreu aqui mesmo", lamenta.

Policiais da 30ª Companhia Interativa Comunitária (Cicom) atenderam a ocorrência. O caso foi registrado pela família no 14º Distrito Integrado de Polícia (DIP), na Avenida Grande Circular e deve ser investigado pela Delegacia Especializada em Homicídios e Sequestros (DEHS).

ATO **Divisão de Homicídios investiga o que motivou a morte de Kaike.**

Corpo de criança desaparecida no Rio é achado na laje de casa



Vítima. Kaike estava desaparecido desde o dia 30 do mês passado

Foi encontrado o corpo do menino Kaike Bruno, de 5 anos, que sumiu há uma semana, na Vila Cruzeiro, na Zona Norte do Rio. Parentes descrevem o menino, que era afilhado de um coreógrafo da Beija-Flor, como uma criança alegre, arteira e que adorava jogar bola.

Kaike estava desaparecido há quase uma semana e, neste domingo (6), a família recebeu a notícia que seu corpo foi encontrado. Ele estava dentro de um tonel de plástico, tampado, na laje da casa onde ele morava.

A criança sumiu na segunda-feira (30) logo depois de almoçar. Ele estava com a bisavó e a irmã de 8 meses casa e disse que ia brincar na laje e não apareceu mais. Eles estavam morando na Vila Cruzeiro há apenas um mês.

“No momento a vontade que eu tenho é de morrer, porque arrancou assim um filho meu. Mas, infelizmente, eu tenho dois filhos para criar. Tenho que ser muito forte porque os dois também precisam de mim. Infelizmente ele (Kaike) foi para a companhia dos anjinhos dele, mas eu tenho mais dois. Tenho o de 13 e o de 8 meses. O de 13, como não sabe ainda, quando souber vai me dar um pou-

co de trabalho”, afirmou a mãe do menino, Michele Cristina Moreira.

Uma amiga da família que não quis se identificar contou que o corpo só foi achado, no domingo (6), por causa do cheiro forte, que fez uma vizinha ir até a laje da casa de Kaike. A família acredita que o assassino aproveitou que ninguém estava no imóvel, desde quarta-feira, para deixar o corpo lá.

Kaike era afilhado de Cláudio Armani, coreógrafo da Beija-Flor, a escola de samba de Nilópolis, na Baixada Fluminense. A família do menino disse que, desde o dia em que ele desapareceu, pediu que os policiais militares da UPP da Vila Cruzeiro ajudassem nas buscas. Mas, segundo os parentes, a PM negou a ajuda e foram os vizinhos e amigos que procuraram pela criança.

A Divisão de Homicídios da Capital está investigando para saber o que motivou a morte de Kaike — parentes acreditam que o menino foi assassinado. “Eu acho que uma pessoa perverosa, má, que fez isso com o menino. E vamos aguardar a investigação da polícia para ver quem de fato fez isso”, afirmou Ronaldo Passos da Silva, tio de Kaike.

Violência

Mulher que pilotava moto tem cabeça decepada em acidente no Rio

Uma mulher que pilotava uma motocicleta morreu num acidente na Linha Vermelha, sentido Baixada, na altura da Maré na tarde deste domingo (6). Segundo o Corpo de Bombeiros, houve uma colisão da motocicleta contra a mureta da via. Mas de acordo com o comando do Batalhão de Vias Expressas, ela teve a cabeça decepada no acidente. Segundo informações não confirmadas pela polícia, a mulher teria sido atingida por uma linha de pipa.

A 21ª DP (Bonsucesso) investiga as causas do acidente. De acordo com a Polícia Civil, a perícia de local foi realizada e testemunhas estava sendo ouvidas na noite de domingo. Agentes realizam diligências para localizar imagens que possam auxiliar as investigações.



Cenário. A moto acidentada na Linha Vermelha na tarde do domingo

Fatal

Paraquedistas morrem após salto duplo em Vera Cruz



Uma das vítimas. Valderson Peterlinker tinha 36 anos e era um instrutor experiente

Dois homens morreram após caírem de paraquedas no final da tarde de domingo (6), em Vera Cruz (SP). Segundo informações da polícia, as vítimas são um instrutor de Bauru (SP) e um rapaz que saltou com ele. Valderson Peterlinker, de 36 anos, e Marcelo dos Santos, de 24, caíram em uma área de pastagem dentro de uma chácara perto do aeroporto da cidade, de onde a aeronave havia decolado para os saltos.

Segundo testemunhas, o paraquedas principal não abriu e as vítimas começaram a rodopiar no ar. O equipamento reserva foi acionado, mas não houve tempo. Eles faziam um salto duplo — duas pessoas

usando o mesmo equipamento — quando o acidente aconteceu. A dupla fazia um dos últimos saltos programados e o quarto do instrutor no dia.

Ainda de acordo com testemunhas, Valderson era um instrutor experiente e conhecia bem a região. A empresa responsável pelos saltos preferiu não gravar entrevista. A perícia esteve no local, mas também não quis comentar o assunto.

O velório de Valderson começou na manhã desta segunda-feira (7), em Bauru, e o enterro será às 15h no Cemitério Jardim Ipê. Já Marcelo é velado em Pedreiras e o horário do sepultamento é às 14h no Cemitério Municipal de Pedreiras.

Pai das crianças morreu no hospital



Ronaldo, que levou vários golpes de faca e terçadadas pelo corpo, inclusive na cabeça, foi socorrido e levado ao hospital, mas não resistiu aos ferimentos e morreu naquela unidade de saúde. A polícia procura pelo atirador desconhecido

BRIGA Houve uma discussão entre o pai das crianças e Daniel Duarte [padrasto]

Discussão termina com três mortos em Vitória do Jari

ELDEN CARLOS
EDITOR DE POLÍCIA

Uma discussão familiar terminou com três pessoas mortas na manhã de domingo, 6, no bairro Santa Clara, no município de Vitória do Jari, região sul do Amapá. Segundo informações da Polícia Militar (PM) local, Ronaldo da Silva Miranda, 44 anos, teria ido por volta das 6 horas da manhã à casa da ex esposa para resgatar os filhos.

Ele teria recebido a informação de que os filhos estariam sendo maltratados pelo atual companheiro de sua ex. Porém, Ronaldo apresentava sinais de embriaguez. Houve uma discussão entre o pai das crianças e Daniel Duarte [padrasto].

No calor da discussão, Daniel teria corrido até à casa dos irmãos dele. Já em número de três, os irmãos passaram a atacar Ronaldo com golpes de faca e terçadadas. Um homem ainda não identificado pela polícia apareceu armado com uma espingarda e disparou contra os irmãos.

Abmael Duarte, 20 anos, e Marcos Duarte, de 23, morreram no local. Daniel fugiu do local. O atirador ainda permaneceu por alguns minutos no local e depois foi embora. Os corpos dos irmãos foram removidos pelo Corpo de Bombeiros e seriam levados para Laranjal do Jari para ser necropsiados.

Ronaldo, que levou vários golpes de faca e terçadadas pelo corpo, inclusive na cabeça, foi socorrido e levado ao hospital, mas não resistiu aos ferimentos e morreu naquela unidade de saúde. A polícia procura pelo atirador desconhecido.



Fotos: Reprodução

Pipoco. Irmãos morreram após serem alvejados por atirador desconhecido



ASSALTO

Família vive momentos de terros nas mãos de bandidos no Marabaixo IV



Bandidos armados invadiram uma residência na madrugada de domingo, 6, no bairro Marabaixo IV, zona oeste de Macapá, rendendo toda a família. As vítimas acordaram com os bandidos já dentro do imóvel. Segundo os moradores, os suspeitos agiram com extrema violência. O roubo à residência ocorreu por volta de 0h30.

Os criminosos estariam em número de três, mas apenas dois entraram no imóvel. Um terceiro bandido ficou do lado de fora observando a movimentação dos elementos. Dinheiro, jóias e alguns equipamentos teriam sido levados. Na fuga os homens ainda levaram uma motocicleta de um dos membros da família.

Vizinhos teriam percebido a ação do

trio acionando o Centro Integrado em Operações da Defesa Social (Ciodes) pelo número 190. Policiais do Batalhão de Polícia Rodoviária Estadual (BPRE) fizeram incursões pela rodovia Duca Serra conseguindo interceptar a moto roubada próximo ao entroncamento da AP-440.

O piloto da moto foi identificado como Wesley Santos da Silva, de 18 anos. Ele afirmou aos policiais que ao avistar a viatura o comparsa que fugia com ele desceu do veículo e se embrenhou na mata. Wesley acabou preso e no Centro Integrado em Operações de Segurança Pública (Ciosp) Pacoval, delatou os companheiros de assalto.

A moto foi devolvida à família. A polícia tenta prender os outros criminosos.



• DIRETOR-SUPERINTENDENTE LUIZ MELO

• Mito do instinto materno gera culpa em mulher que não quer ter filhos
• pág. 2

• Na coluna social, a visita dos deputados ao jornalista Luiz Melo
• pág. 4

• Curiaú: Sete décadas louvando Nossa Senhora da Conceição
• pág. 3



Patrícia Bastos, única artista do Norte selecionada em edital nacional, irá lançar "Batom Bacaba" em quatro capitais

“ A cantora amapaense Patrícia Bastos foi selecionada no Edital Natura Musical 2015, e seu próximo trabalho, “Batom Bacaba”, será gravado e lançado em quatro capitais brasileiras, com o suporte desta premiação. No total, mais de 1.700 interessados se inscreveram nas categorias nacional e regional, quando foram escolhidos 31 projetos. Patrícia, única artista do norte a ser selecionada na categoria Nacional, figura ao lado de Luiz Melodia (RJ), Cátia de França (PB), e Movimento BlackRio 40 Anos (RJ).

O projeto de Patrícia Bastos passou pela seleção criteriosa de especialistas, como do crítico Zuza Homem de Mello, DJ Zé Pedro, cantora Titane, jornalista Rafael Rocha, produtor Luciano Mattos e pesquisador Edvaldo Souza. “Batom Bacaba” tem direção de Dante Ozzetti e

mistura o acústico e o eletrônico, com ritmos de batuque e marabaixo, que se encontram com a linguagem musical indígena. O programa Natura Musical irá patrocinar a gravação e lançamento do álbum em Macapá, São Paulo, Rio de Janeiro e Campinas.

Patrícia Bastos tem o reconhecimento em sua terra, Amapá e vem conquistando espaço em todo o país com seu timbre afinado e discos produzidos com apuro técnico e repertório muito bem selecionado, com destaque para o marabaixo, batuque, zouk, cassicó e cumbia. Começou a carreira em bandas e festivais, e dividiu a cena com

Patrícia foi selecionada no Edital Natura Musical 2015, e seu próximo trabalho, “Batom Bacaba”, será gravado e lançado em quatro capitais brasileiras, com o suporte desta premiação.

artistas como Leci Brandão, Nico Rezende, Nilson Chaves, Lô Borges, Lula Barbosa, Sebastião Tapajós, Manoel Cordeiro, Dante Ozzetti, Natan Marques e Vitor Ramil, com quem fez show neste final de semana em Macapá.

Em 2010, através do Sesc, Patrícia percorreu a Amazônia Legal com a tumê “Timbres e Temperos”, junto com Enrico Di Miceli e Joãozinho Gomes. Seu disco “Eu Sou Caboca” foi lançado em São Paulo, e em 2011 este trabalho ganhou registro em audiovisual através do prêmio Itaú Rumos Cultural, em que canta sucessos como Pedra de Mistério e Demônio de Batom. Ano passado foi vencedora do Prêmio da Música Brasileira, na categoria Regional, com o álbum Zulusa, gravado em 2013, e rendeu à Patrícia Bastos o prêmio de melhor cantora no ano seguinte.”



Está a fim de alguém do trabalho? Pode investir, mas tenha cautela.

O ambiente profissional é o cenário onde passamos a maior parte do nosso tempo. Portanto, nada mais natural que do que cultivar as relações interpessoais. Assim, o velho ditado "onde se ganha o pão, não se come a carne" está cada vez mais ultrapassado. Namorar um colega de trabalho é, na maior parte das corporações, algo humano e normal, tido até como estimulante para alguns consultores de carreiras. "O romance no escritório descontrola a rotina e dá energia para manter o pique", diz a psicóloga organizacional Izabel Failde. "Bem administrados, esses relacionamentos acabam até ajudando na performance profissional. As pessoas se sentem mais satisfeitas, seguras, com a autoestima em alta", afirma a psicóloga Lilianna Guimarães, doutora em Saúde Mental pela Unicamp (Universidade Estadual de Campinas) e segunda secretária da diretoria da Associação Brasileira de Psicologia Organizacional e do Trabalho.

Mulher

Editora Chefe: **Ziulana Melo** • Fone: 3223-2779 • E-mail: diario-ap@uol.com.br

Papo

Quem pensa que a feminilidade deve ficar de fora do ambiente de trabalho está enganado. Segundo uma pesquisa da Universidade George Mason, mulheres que abrem mão dela e adotam uma abordagem agressiva, mais masculina, têm menos chances de serem promovidas.

Para chegar a essa conclusão, a equipe da pesquisa pediu que 80 pessoas jovens do sexo masculino e feminino falassem sobre sua personalidade enquanto cursavam o mestrado em administração de empresas. Oito anos depois, os cientistas voltaram a procurá-los para saber sobre suas carreiras.

Dia das Mães

Mito do instinto materno gera culpa em mulher que não quer ter filhos

Quando a gente se depara com uma menina de três ou quatro anos brincando com uma boneca, daquelas que lembram um bebê, não titubeia em pensar na existência de um instinto materno. Mas será mesmo que toda mulher já nasce preparada para se dedicar a um filho?

UOL Comportamento fez essa pergunta a três especialistas de diferentes áreas: uma antropóloga, uma psicóloga e um fisiologista. A argumentação de cada um deles é diversa, mas acaba chegando sempre à mesma conclusão: o instinto materno não existe.

A antropóloga Mirian Goldenberg diz que falar de instinto aprisiona as mulheres ao papel de mãe. "Elas também podem ser outras coisas", diz ela, que é professora da UFRJ (Universidade Federal do Rio de Janeiro).

Essa ideia, construída culturalmente, vem sendo demolida pelas transformações ocorridas no país nos últimos anos. "Cresceu o número de mulheres que não têm filho ou adiam a gravidez. Isso mostra que o instinto materno não existe", afirma a antropóloga.

Pressão interna e externa

De acordo com Mirian, as brasileiras começam a derrubar o mito de que só serão felizes se constituírem uma família. Mas há muita estrada pela frente. "Esses valores ainda estão muito introjetados nelas. As mulhe-



res sofrem pressão interna e externa para terem filhos. Ainda não é uma escolha legítima".

As próprias mulheres questionam umas às outras: você não vai passar por uma experiência tão determinante? Até o mercado estimula a crença no instinto materno para aquecer as vendas em efemérides como o Dia das Mães. As que não desempenham esse papel se sentem deslocadas diante da enxurrada de propagandas para a segunda data mais importante do ano para o comércio.

Casamento

Casar 'de papel passado' tem sua importância, mas essencial é o amor

Em tempos de novos arranjos familiares e de diferentes tipos de relacionamentos – como os abertos ou baseados no poliamor – os casamentos nos moldes tradicionais, com registro lavrado em cartório perante juiz e testemunhas, persistem. E sempre existirão, segundo especialistas. A flexibilização da legislação brasileira, que passou a considerar uniões estáveis que não foram oficializadas, não impede que muitos casais desejem manter a tradição.

Segundo a neuropsicanalista Priscila Gasparini Fernandes, casar "de papel passado" ainda é muito valorizado porque indica um rito social transmitido através das gerações. "Perante a sociedade e a lei, funciona como uma condição mais séria de relacionamento", diz. Segundo ela, morar junto, sem oficialização, é tido culturalmente como uma relação mais leve e flexível (ainda que não seja). "Socialmente, não há a cobrança de continuidade. Se não der certo, há uma melhor aceitação de que tratava-se apenas de uma tentativa", conta.

Embora inconscientemente, homens e mulheres acreditam que é mais fácil quebrar a palavra empenhada do que aquilo que está documentado, embora na prática não seja bem assim. Os componentes afetivos, no entanto, têm o maior peso na hora de firmar o compromisso.

As pessoas procuram isso, mesmo com a certeza de que amam e são amadas

É claro que os sentimentos e a disponibilidade do casal em ser feliz são os principais fatores que levam à felicidade numa relação, e isso não dá para registrar em cartório. No entanto, para algumas pessoas, o documento traz a noção de segurança e responsabilidade (sensação que pode ser apenas ilusória).

Para as mulheres casar é mais importante

Cuschnir diz que, na maior parte dos casos, quem dá mais importância ao casamento são as mulheres. "O sexo feminino encara os relacionamentos, mesmo os eventuais, de um modo mais sério do que os homens. O papel, então, dá a segurança de que o homem vai levar a relação com maior seriedade e resistência aos impulsos, mesmo que já estejam morando juntos", explica.

Quando o casal tem o projeto de formar uma família, registrar isso é ainda mais valorizado por algumas mulheres, que se incomodam com a perspectiva de os filhos nascerem e crescerem sem que os pais sejam casados.



Dicas Incríveis

Noiva, madrinha ou convidada? Veja dicas para acertar no sapato:

1 - O sapato da noiva deve ser delicado e discreto, sem jamais ofuscar o vestido. É um complemento do look que aparece com discrição.

2 - O sapato da noiva deve ser delicado e discreto, sem jamais ofuscar o vestido. É um complemento do look que aparece com discrição.

3 - Se quiser usar sapato colorido, pense bem. Para casamentos, a consultora sugere looks atemporais. "É possível criar um look moderno sem invenções que, em 10 anos, ao olhar as fotos, causem arrependimento". Se optar por essa ideia, as melhores opções são em tom pastel.

4 - Caso o vestido seja colorido, lance mão de sapato nude. Em uma cerimônia informal e moderna, não há problemas em fazer contraste de tons. Se quiser uma dose extra de modernidade e ousadia, metalizados também são uma boa opção.

5 - A noiva tem o direito de brilhar. Portanto, vale vestido e calçado com brilho, mas deixe os pés sempre mais delicados.

6 - O acessório deve ser confortável e bonito. Escolha o modelo com antecedência e use-o em casa para "amaciá-lo".

7 - É preciso que o sapato esteja em harmonia com o vestido. Por isso, escolha o modelo antes de comprá-lo e já o leve para fazer a primeira prova.

8 - Se a noiva estiver acostumada com salto, o acessório pode ser bem alto. Caso contrário, é melhor evitar. Uma leve meia pata e o salto um pouco mais grosso colaboram com o conforto.

9 - É interessante que noivas altas invistam em salto menor para não ultrapassar a altura do parceiro.

Convidadas/madrinhas:

10 - Os modelos que mais combinam com vestidos de festa são escarpim e sandálias refinadas.

11 - Saltos altos e finos são muito elegantes, porém menos confortáveis. Já modelos com uma leve meia pata e saltos um pouco mais grossos garantem mais conforto.

12 - Para vestidos coloridos, calçados nude são a opção sem erro. Metalizados também são indicados, desde que a cor harmonize com a do vestido. Ao contrário do que muitos pensam, opções pretas não são curingas, porque podem "pesar" dependendo do tom do look.

13 - Escarpim de bico fino ajuda a alongar a silhueta e escarpim nude é o mais indicado para completar looks curtos das baixinhas, já que dá a ilusão de pernas mais alongadas.

14 - Com vestidos curtos, em que o sapato vai ficar bem evidência, quem tem perna grossa deve ter atenção à tira que fica no tornozelo. Se for muito grossa e larga, corta a silhueta e deixa as pernas ainda maiores.

Heraldo Almeida



Cult'Art

E-mail: heraldocalmeida@bol.com.br

Cultura

Editora chefe: Ziulana Melo Fone: 3223-2779 E-mail: diario-ap@uol.com.br

Tradição • Comemoração

Curiaú: Sete décadas louvando Nossa Senhora da Conceição



No quilombo do Curiaú, a família Ramos vai reunir devotos no dia dedicado à Nossa Senhora da Conceição, 8 de dezembro, com a tradicional programação no conhecido espaço do Gorgia. A família dos patriarcas Joaquim e Joaquina Ramos, falecidos, estão organizando um dia com missa, procissão, refeições, brincadeiras para crianças e baile dançante.

A homenagem à santa iniciou há mais de 70 anos, e desde então segue realizada pelos filhos, netos e bisnetos do casal. O dia da imaculada coincide com a data de aniversário de dona Joaquina, e o que era antes para a festa pequena, no terreiro coberto de palha, mas sempre aberta para a comunidade do Curiaú e familiares, hoje lota a qua-

dra e demais dependências do local, sempre com a distribuição de café da manhã, almoço e muita festa para crianças e adultos.

Bibiana Ramos, filha de Joaquim, conhecido como Gorgia, e sua esposa, explica que a programação não se restringe ao dia 8, e inicia com novenas rezadas diariamente sob a responsabilidade de um filho, e continua no dia 11, com almoço, jantar e batucada até o raiar da manhã seguinte, e encerra dia 12, com o baile dançante. "A família toda dá continuidade à esta tradição de 7 décadas. Temos prazer em organizar, receber os devotos e visitantes e continuar com esta fé". Programação inicia, às 8 da manhã. (Mariléia Maciel)

• **JUSSARA:** É uma planta da família das Arecáceas, também chamada de Palmae. Pertencem a esta família o coqueiro, a tamarreira, a pupunha, etc. Abrange cerca de 200 gêneros com 2.500 espécies. São distribuídas por todo o mundo, mas estão concentradas em regiões tropicais.

Para pensar...

“

O meu amor que prometeu
Chegar mais cedo
Tá indo embora, morena
Com jeito de não voltar

”

Ronaldo Silva

Projeto MPA

Contagem regressiva para o show "Equinócio" de Amadeu Cavalcante, no Projeto MPA, na sexta, 18.

Convidados: Brenda Melo, Marcelo Dias, Loren Cavalcante, Rosane Rodrigues e o grupo Flor Pequena.

Choperia Chopp Center, Av: Presidente Vargas entre as Ruas Hamilton Silva e Manoel Eudócio – Centro. A partir das 21h.

Orgulho

Cantora amapaense Patrícia Bastos, é a única artista da região norte a ser selecionada na categoria nacional, no Edital Natura Musical 2015.

Seu novo CD "Batom Bacaba", será gravado pelo selo e lançado em quatro capitais brasileiras.

Mais de 1.700 projetos foram inscritos (nacional e regional), desse total 31 foram escolhidos.

Com essa contemplação Patrícia Bastos figura ao lado de Luiz Melodia (RJ), Cátia de França (PB), e Movimento Black Rio 40 Anos (RJ).

Cortejo

Dia 12/12 tem cortejo do Banzeiro do Brilho-de-Fogo pelas ruas e avenidas da cidade.

Em um ano de ação, levando a cultura do Marabaxo para outros bairros de Macapá, já está sendo considerado o maior projeto de massificação da arte tucujá.

Recomendação

Promotoria de Justiça do Patrimônio Cultural e Público da Comarca de Macapá, que tem como titular, promotor Afonso Guimarães, recomenda:

Que o poder público se abstenha de firmar convênio de qualquer natureza com instituições que tenham pendências em suas prestações de conta.

Pendente

Após pré-análise da Unidade de Contratos e Convênios da Secult, nas prestações de contas dos Convênios de 2012 a 2015, com a Liesap, as contas estão pendentes.

Centenas de ressalsvas, até o momento, não foram esclarecidas.

Convênio

Com essas informações e observações da Promotoria do Patrimônio Cultural, do Ministério Público, e da Secult, fica quase impossível a Liesap realizar convênio com o Poder Público para a realização do carnaval 2016.

Adverte

Ministro da Cultura Juca Ferreira: "Todas as famílias políticas do país devem à cultura brasileira e ao povo brasileiro um reconhecimento em nível muito maior do que fazem agora.

Não acredito que o Brasil consiga enfrentar os desafios do século 21, tanto os internos quanto os da relação com o mundo, sem um desenvolvimento cultural, sem uma educação de qualidade. Vamos ficar chafurdando em crises".

novelas

MALHAÇÃO (Globo, 17h55)

Pedro pede que Luciana pense na proposta de namoro. Ana e Miguel não permitem que Roger durma com Livia em casa. Vanda monitora o trabalho de Alina no hostel. Ciza afirma à médica que conduzirá a gravidez sozinha. Jorge teme a aproximação entre Luciana e Pedro, por acreditar que a filha ainda goste de Rodrigo. Rafaela provoca um mal-estar entre Rubem e Bia. Henrique e Camila pensam em uma forma de revelar o namoro para Thainá. Krica insinua a Alina que a amiga está gostando de Uodson. Rodrigo pede desculpas a Pedro. Uodson e Luan conversam sobre Alina.



ALÉM DO TEMPO (Globo, 18h30)

Melissa revela a Dorotéia seu paradeiro. Emilia e Bernardo trocam juras de amor. Felipe afirma para Livia que os dois ficarão juntos. Pedro beija Michele e finge querer sua ajuda para esquecer Livia. Luiz despista Vitória, que insiste em saber sobre Maria Benvidina e Gabriela Sartorini. Anita confessa a Livia que está apaixonada por Afonso. Raul se declara para Germá. Emilia e Pedro tramam contra Felipe. Vitória sugere que Rosa contrate Bento como pianista de seu restaurante. Felipe chega ao Rio de Janeiro e Alex comemora.

TOTALMENTE DEMAIS (Globo, 19h30)

Fabinho, Leila e Jamaica são presos por desacato a autoridade. Lorena afirma a Pietro que derrubará Carolina. Germano avisa a Lili que Fabinho foi preso. Eliza confessa a Jonas que está nervosa com a primeira prova do concurso. Zé Pedro liberta Fabinho e seus amigos da prisão. Fabinho sente ciúmes de Jonas quando Germano elogia o rapaz. Eliza assiste a um filme com Arthur e se emociona ao lembrar de Jonas. Aparecida se incomoda ao ver Arthur abraçando Eliza, e o empresário a repreende.

A REGRA DO JOGO (Globo, 21h30)

Romero rende Atena. Na prisão, Juliano confronta Zulu, que passa mal. Orlando e Nelita anunciam a data de seu casamento. Dante e Lara ficam juntos. Gibson se junta a Nora, Claudine e à família de Feliciano em busca de seu primo. Dinorah alerta Feliciano sobre o estado de sua família. Com a ajuda de Silvinho, Andressa altera seu teste de gravidez e convence Adisabebe e Merli. Rui, Indira e as crianças se mudam para a casa de Tina e Ozziel. Atena denuncia o paradeiro de Romero para Zé Maria. Juliano ajuda Zulu. Noé surpreende Romero.



Perdão - A Igreja Católica oferecerá no próximo domingo, em todo o mundo, a chance para que mulheres que fizeram aborto sejam "perdoadas" se cumprirem certos procedimentos. A absolvição, que também poderá ser estendida a mulheres mortas, faz parte do Jubileu da Misericórdia, o Ano Santo da Igreja que começa na terça-feira e vai até 20 de novembro de 2016. A absolvição do pecado do aborto é uma prerrogativa dos bispos que, em situações particulares, podem delegar essa função aos padres. Todavia, durante o Ano Santo, para facilitar ainda mais o perdão, o Papa Francisco concedeu esta facultade a todos os sacerdotes.



Ziulana Melo

E-mail: ziulanamelo@yahoo.com.br
Twitter: @ziulanamelo
Facebook: Ziulana Melo
Instagram: Ziulana

☉ **Clic.** A sorridente Adria Ruth, na maior felicidade, comemorando seus 15 anos, no último fim de semana.



☉ **Destaque.** Presidente do Sistema Diário de Comunicação, jornalista Luiz Melo, quando recebia na manhã dessa segunda-feira, 6, visita dos deputados estaduais Paulo Lemos, Pedro da Lua e Cristina Almeida.

A visita foi em consideração à premiação recebida no último sábado, na Choperia da Lagoa, onde o Sistema Diário foi agraciado com quatro estatuetas Tucuju de Ouro, pelo reconhecimento dos internautas ao programa Luiz Melo Entrevista, Jornal Diário do Amapá e Rádio Diário.

☉ **Flash.** A bonita debutante Ana Iracema festejando seus 15 anos em grande estilo.



☉ **Clic.** Em close, o belo sorriso da bonita e simpática Juliana Dias, Rainha das Rainhas do Carnaval 2015, que já se prepara para entregar a faixa para sua sucessora em 2016.



☉ **Close.** A beleza de Camila Karina Maciel, 15 anos, em ensaio fotográfico especial para a coluna de hoje.

☉ **Combate ao Aedes.**

O Ministério da Saúde divulga nesta terça-feira, 8, o quarto Boletim Epidemiológico com números atualizados de casos de microcefalia e de investigação das causas. É anunciado, também, o novo protocolo de microcefalia. O documento é lançado para os profissionais de saúde de todo o país.

☉ **Novo Partido.**

O deputado estadual Pedro da Lua se filiou ao Partido da Mulher Brasileira (PMB). E já recebeu as boas vindas de sua colega, deputada Luciana Gurgel, presidente regional do PMB. Em documento, a deputada classifica o parlamentar de um "grande nome da política amapaense". Diz, ainda, que o ingresso dele irá fortalecer a legenda.

☉ **Exposição.**

Mais de quatrocentos títulos, entre livros, CDs e DVDs, estão em exposição e à venda na XXIV Feira do Livro Espírita, que ocorre de ontem, 6, a 13 de dezembro, de segunda a sábado, das 10h às 22h, e domingo, das 12h às 20h, no Amapá Garden Shopping. O evento é uma realização da Federação Espírita do Amapá (Feap).

☉ **Homenagem.**

No quilombo do Curiaú, a família Ramos reúne devotos no dia dedicado à Nossa Senhora da Conceição, hoje, com a tradicional programação no conhecido espaço Gorgia. A família dos patriarcas Joaquim e Joaquina Ramos, falecidos, estão organizando um dia com Missa, procissão, refeições, brincadeiras para crianças e baile dançante. A homenagem à Santa iniciou há mais de 70 anos, e desde então segue realizada pelos filhos, netos e bisnetos do casal.

giro

JUCÁ
CONSULTORIA EM EVENTOS

→ CASAMENTOS →
→ FORMATURAS →
→ BATIZADOS →
→ EVENTOS →
CORPORATIVOS →
→ CHÁS →
E MUITO MAIS!

AV. PROSPERIDADE, 1422 - CENTRO
WWW.HUGOAVENTURAS.COM
FONE: (96) 3222-4600

CNA
Inglês e Espanhol

INTENSIVO DE FÉRIAS!
SUPER DESCONTO NO VALOR DO CURSO E O MATERIAL DIDÁTICO PELA METADE DO PREÇO!

*PROMOÇÃO VÁLIDA ATÉ O DIA 19/12/2015.

CONTATOS: (96) 3223-4528/98111-0716/3118-4131

Noivas
e Banda Babilônia
casamente perfeito!

(96) 98100-2222 / 99183-8080

Classificados

Diário do Amapá

PARA ANUNCIAR LIGUE ☎ 3223-2779 - O MAIS COMPLETO INDICADOR DE NEGÓCIOS



ALUGA - JARDIM FELICIDADE

Imóvel residencial em alvenaria, todo murado e gradeado, coberto com telhas de fibrocimento, forro em madeira e piso lajotado, contendo as seguintes dependências: garagem, pátio, sala de estar e jantar, suite, 02 (dois) quartos, cozinha, banheiro social, área de serviço e quintal. Localizado na Travessa do Setentrião, 206.

VALOR R\$ 850,00



Parceira: **Topaza** Imobiliária

Av. Iracema Carvão Nunes, 290, Centro. Fone : (96) 3223-7575 / 98113-7575

Site : www.altairpereiraimeveis.com.br



COMPRA / Achat
VENDA / Vente
LOCAÇÃO / Location
LEGALIZAÇÃO / Légalisation
ADMINISTRAÇÃO / Administration
AVALIAÇÃO / Évaluation
CONSULTORIA IMOBILIÁRIA / Consultant Immobilier

CRECI 116-J



ALUGA - RENASCER

Imóvel residencial em alvenaria, todo murado, coberto com telhas de fibrocimento, forro em madeira e piso lajotado, contendo as seguintes dependências: Garagem, sala de estar e jantar, 03 (três) quartos, cozinha, banheiro social, área de serviço e quintal. Localizado na Rua Aristóteles, 906.

VALOR R\$ 800,00

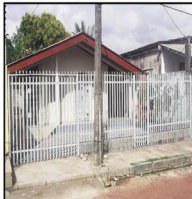

ALUGA - JARDIM MARCO ZERO

Imóvel residencial em alvenaria, todo murado e gradeado, coberto com telhas de fibrocimento, forro em madeira e piso lajotado, contendo as seguintes dependências: garagem, pátio, sala de estar, suite, quarto, banheiro social, cozinha, área de serviço e quintal. Localizado na Rua Urano, 731.

VALOR R\$ 1.000,00

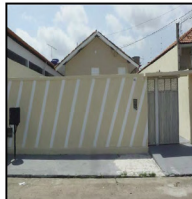

ALUGA - CABRALZINHO

Imóvel residencial em alvenaria, todo murado, coberto com telhas colonial, forro em madeira e piso lajotado, contendo as seguintes dependências: garagem para 03 (três) veículos, sala de estar, 02 (dois) quartos, cozinha, banheiro social, área de serviço, área de lazer com churrasqueira e quintal. Localizado na Alameda Bela Vista, 12 – Quadra U.

VALOR R\$ 1.100,00



ALUGA - UNIVERSIDADE

Imóvel residencial em alvenaria, todo murado, coberto com telhas de barro, forro em madeira e piso porcelanato, contendo as seguintes dependências: garagem, sala de estar, suite, quarto, cozinha, banheiro social e área de serviço. O imóvel ainda dispõe de cerca elétrica, portão eletrônico, interfone e poço artesiano. Localizado na Travessa 03, nº 07 - Conjunto Embrapa.

VALOR R\$ 1.300,00



ALUGA - AÇAI

Imóvel residencial em alvenaria, todo murado, coberto com telhas de fibrocimento, forro misto e piso lajotado, contendo as seguintes dependências: Garagem, sala de estar, 02 (dois) quartos, cozinha, banheiro social e área de serviço. O imóvel ainda dispõe de poço artesiano, cerca elétrica e alarme. Localizado na Av. dos Bacuriz, 463 – A.

VALOR R\$ 1.100,00



ALUGA - BURITIZAL

Imóvel residencial de 02 (dois) pavimentos em alvenaria, todo murado, coberto com telhas de barro, forro em pvc e piso lajotado, contendo as seguintes dependências no térreo: garagem para 03 (três) veículos, sala de estar, sala de jantar, cozinha, banheiro social, área de serviço e piscina. Nos altos contem: 02 (dois) quartos, banheiro social, mezanino e varanda. O imóvel ainda dispõe de portão eletrônico e cerca elétrica. Obs.: IPTU não incluso no valor do aluguel. Localizado na Av. Violeta Mont'Alverne, 1404 - A.

VALOR R\$ 1.300,00



ALUGA - NOVO HORIZONTE

Imóvel residencial em alvenaria, todo murado, coberto com telhas de fibrocimento, forro em pvc e piso lajotado, contendo as seguintes dependências: garagem, pátio, sala de estar/jantar, 03 (três) quartos, cozinha, banheiro social, área de serviço e quintal. Localizado na Av. Severino Gomes de Almeida, 2029.

VALOR R\$ 840,00



ALUGA - CENTRO

Imóvel residencial em alvenaria, todo murado, forrado e lajotado, contendo as seguintes dependências: garagem, sala de estar, suite, 03 (três) quartos, cozinha, banheiro social e área de serviço. Localizado na Rua Elezer Levi, 2480.

VALOR R\$ 2.200,00



ALUGA - BURITIZAL

Excelente apartamento residencial em alvenaria, todo forrado e lajotado, contendo as seguintes dependências: sala de estar, 02 (dois) quartos, cozinha, banheiro social e área de serviço. Obs.: Taxa de energia da bomba de água R\$ 15,00. Localizado na Av. Maria Quitéria, 830 - Apto. 101.

VALOR R\$ 780,00



ALUGA - SÃO LÁZARO

Excelente ponto comercial em alvenaria, muito bem localizado, contendo as seguintes dependências: recepção, sala, amplo salão e 02 (dois) banheiros sociais. Localizado na Rua Adilson José Pinto Pereira, 279.

VALOR R\$ 4.500,00



VENDE - NOVO BURITIZAL

Imóvel residencial em alvenaria, todo murado com cerca elétrica, coberto com telhas de barro, forro em madeira e piso em lajota/porcelanato, contendo as seguintes dependências: garagem para 02 (dois) veículos, pátio, sala de estar e jantar, suite, 02 (dois) quartos, 02 (dois) lavabos, cozinha, área de serviço, área de lazer com churrasqueira, piscina e banheiro externo. Obs.: O imóvel ainda dispõe de armários embutidos na suite e cozinha. Localizado na Travessa Eracilto de Azevedo Coutinho, 559.

VALOR R\$ 360.000,00

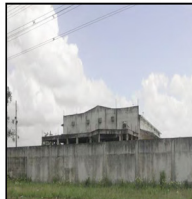

VENDE - BR-210

Galpão comercial de 02 (dois) pavimentos em alvenaria, todo murado, cobertura em estrutura metálica, coberto com telhas de zinco, medindo 1.568,05 m², edificado em lote de 0,329 ha (3.290,00 m²). Localizado na BR - 210 S/N. Próximo ao Cemitério São Francisco.

VALOR R\$ 1.900.000,00



ALUGA E VENDE - RENASCER I

Imóvel residencial em alvenaria, todo murado, cobertura mista em fibrocimento/barro, forro em PVC e piso misto em porcelanato/lajota, contendo as seguintes dependências: Garagem para 02 (dois) veículos, sala de estar e jantar, 02 (duas) suítes, quarto, banheiro social, cozinha, jardim de inverno, área de serviço e depósito. Localizado na Rua Licínias, 1471.

VALOR ALUGA R\$ 1.500,00
VALOR VENDA R\$ 250.000,00



VENDE - UNIVERSIDADE

Imóvel residencial em alvenaria, todo murado e gradeado, coberto com telhas de barro, forro em PVC e piso lajotado, contendo as seguintes dependências: garagem para 02 (três) veículos, pátio, sala de estar, suite, quarto, cozinha, banheiro social, varanda e área de serviço. O imóvel ainda dispõe de portão eletrônico e poço artesiano. Localizado na Rua Amadeu Gama, 1903.

VALOR R\$ 130.000,00



VENDE - MARABAIXO III

Imóvel residencial em alvenaria, todo murado, coberto com telhas de barro, forro em PVC e piso lajotado, contendo as seguintes dependências: garagem para 02 (dois) veículos, pátio, sala de estar, suite, cozinha, área de serviço e quintal. O imóvel ainda dispõe de poço artesiano e cerca elétrica. Localizado na Av. 18 do Marabaixo, 1553.

VALOR R\$ 100.000,00

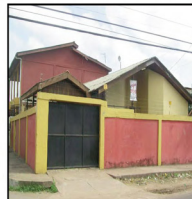

VENDE - JARDIM MARCO ZERO

Imóvel residencial em alvenaria, todo murado, coberto com telhas de fibrocimento, forro em madeira e piso lajotado, contendo as seguintes dependências: garagem para 02 (dois) veículos, pátio, sala de estar e jantar, suite, 03 (três) quartos, cozinha, banheiro social, área de serviço e dependência da empregada com banheiro. O imóvel ainda dispõe de cerca elétrica e portão eletrônico. Localizado na Av. Stephan Houat, 436.

VALOR R\$ 300.000,00



VENDE - BR 166 / KM 41

Espectacular chácara com 282 hectares, tendo sua lateral para o asfalto, situada no km 41 da BR 156 (topo passando o 2º trilho à direita), totalmente georreferenciada, própria para diversos tipos de atividades agrícolas, contendo casa em alvenaria toda mobiliada e avarandada, possuindo 03 (três) suítes, dependência para caseiro, depósito, capela em alvenaria, casa de máquinas, casa de ração com triturador, 02 (dois) galpões para criação de ovinos, passarela coberta com 180 metros de extensão, grande maloca, pier com balneário e lago.

VALOR R\$ 600.000,00



VENDE - RENASCER

Imóvel residencial em alvenaria de 02 (dois) pavimentos, todo murado, coberto com telhas de barro, forro em pvc e piso lajotado, contendo as seguintes dependências no térreo: garagem, pátio, sala de estar, sala de jantar, 02 (dois) quartos, cozinha, banheiro social e área de serviço. Nos altos contem: suite com closet, quarto e sacada. Localizado na Av. Metecos, 113.

VALOR R\$ 250.000,00

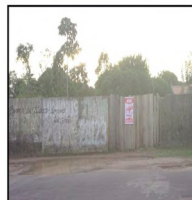

VENDE - ARAXÁ

(Oportunidade Única) excelente lote urbano, de frente para o Rio Amazonas, clima agradável, com área de 1.010,00 m², titulado e registrado no Registro de Imóveis. Pronto para você construir imóvel residencial ou comercial. Localizado na Av. Beira Rio, S/N. Próximo ao SESC Araxá.

Informações no telefone (96) 99971-1488.

VALOR A NEGOCIAR

Classificados | O SEU MAIS COMPLETO INDICADOR DE NEGÓCIOS

VENDA / ALUGA / CONTRATA / INDICA / MÓVEIS / VEÍCULOS / ELETRODOMÉSTICOS / INFORMÁTICA / MOTORES / MÁQUINAS / TRATORES

ALUGUEL - APARTAMENTOS

BEIROL



■ **A0696/15** - Casa contendo 01 Suite, 02 Quartos, 02 Salas, Cozinha, WC Social, Área de Serviço, Garagem e Piscina. Sito Ave Dos Goltacases, nº 09

LOTEAMENTO AÇAI

■ **A0698/15** - Casa em alvenaria, contendo: 01 sala, 02 quartos, 01 wc, social, cozinha, área de serviço e garagem. Sito Rua: Dos Maracujás, nº 399

SANTA RITA

■ **A0628/15** - Excelente apartamento residencial, nos altos, contendo: Sala, Cozinha, 02(dois) Quartos, Banheiro e Área de Serviço. Sito Rua Hildemar Maia, APT/708

MARABAIXO III



■ **A0571/14** - Casa em Alvenaria Contendo: Sala, Cozinha Estilo Americana, 02 Quartos, wc Social, Área de Serviço e Garagem, Murada C/ Cerca Elétrica. Sito Rua 06 Nº 1092

ALUGUEL - CASAS

RENASCER I

■ **A0609/15** - Apartamento em alvenaria contendo: sala e cozinha conjugados, 02 quartos. Sito Rua: Polis nº 279

JESUS DE NAZARÉ

■ **A0684/15** - Casa em alvenaria, contendo: Pátio/Garagem, sala, 01 quarto, 01 suite, 02 banheiros, cozinha e área de serviço. Sito Rua: Jovino Dinoá, nº 457

SANTA RITA



■ **A0686/15** - CASA contendo 02 Suites, Sala de estar, Sala de Jantar, Cozinha, Banheiro social, Área de Serviço. Com Quiço na frente e na lateral direita e com 02 Portões Eletrônicos. Sito Av. Salgado Filho, nº 284

BURITZAL

■ **A0475/12** - Apartamento em alvenaria, lajotado, forrado, Contendo: 2 quartos, sala, cozinha, wc social, área de serviço e garagem c/ portão eletrônico. Sito Av. Dos Timbiras, nº 779/BC

BURITZAL

■ **A0617/15** - Pátio Garagem, Sala, Cozinha, 01 Suite Com Closet, 02 Quartos, Piscina e Área de Churrascaria. Sito Rua Barão de Mauá, Nº 268

PAGOVAL

■ **A0544/14** - Casa em alvenaria, teto em gesso, piso em porcelanato, contendo: 01 suite, 02 quartos, sala, cozinha, wc social, área de serviço e garagem com portão eletrônico. Totalmente murado e com cerca elétrica. Sito Av. Maranhão, Nº 17

ALUGUEL - CASAS

VENDE OU ALUGA

RENASCER I



■ **A0667/14** - Casa em alvenaria, contendo: 01 sala, 02 quartos, 01 suite, wc social, cozinha, área de serviço, e garagem. Sito Rua: Aristotenes, nº 986-A

TREM



■ **A0604/15** - Imóvel Comercial, contendo 3 salas, copa, wc e depósito. Sito Av: Acelino de Leão nº 607

BURITZAL

■ **A0583/15** - Ponto Comercial, contendo: 01 sala, cozinha e banheiro. Sito Rua: Manoel Eudoxio Pereira - Ponto/02 nº 3686

LOTEAMENTO AMAZONAS

■ **A0445/12-A0488/13** - Casa em alvenaria, lajotada, forrada em Pvc, Contendo: 1 suite, 2 quartos, sala, cozinha, wc social, área de serviço e garagem. Totalmente murada. Sito a Av: Tupinambá nº 105

ALUGUEL - CASAS(VILA)

LAGUINHO



■ Casa(vila), contendo: 2 quartos, sala, wc social, co-zinha, área de serviço e estacionamento. Sito a Av. Marclio Dias, nº 410.

ALUGUEL - COMERCIAL

SANTA RITA

■ **A0500/13** - Ponto comercial amplo inacabado com um banheiro social. Sito Rua: Santos Dumont, nº 936

LOTEAMENTO AÇAI

■ **A0500/13** - Galpão em alvenaria, coberto em telha de Brasil. Contendo: escritório, wc social, copa, MEDINDO 10 X 25, Sito Eldio Costa Martins, Nº 731



CRECI Nº 3859 PA/AP

Av. Coaracy Nunes, nº 1000
Centro - Macapá/AP

CENTRO

■ **A0309/10** - Contém 09 salas (02 com WC privativo), divididas em eucatex (podendo ser redimensionadas), totalmente lajotadas e forradas, possuindo ainda WC masculino e feminino comum as demais salas, janelas e porta principal em vidro temperado, sistema de abastecimento de água próprio, servido por poço artesiano, uma cisterna com capacidade aproximada de 20 mil litros e mais uma caixa d'água de 1.000 litros na parte superior. Sito Av. Duque de Caxias Nº 485

SANTA RITA

■ **A0311/10** - Ponto Comercial em alvenaria, lajotado, Contendo: 02 salas com WC Social. Sito Avenida Mendonça Furtado, nº 2025

TREM

■ **A0296/09** - Predio Comercial contendo 02 salas e 01 banheiro social, totalmente gradeado. Sito Maria do Socorro Cordeiro Pinto, nº 2652

PERPÉTUO SOGORRO

■ **A0555/14** - Prédio em alvenaria c/02 pavimentos, contendo terreno Ponto comercial e 1º piso 04 Kit-Nets. Sito Rua: Antonio Pelaes Trajano, 1243



■ **Andar comercial** Possuindo 4 pavimentos de 15x30m (aprox.), todos c/ wc social. Área total de 1.500 m², Sito a Av. Coriolano Jucá, nº 500

PAGOVAL

■ **A0694/15** - Um salão amplo, contendo um banheiro social. Sito Rua Guanabara, Nº 931

VENDA - CASAS

CENTRO



■ **V0046/07** - Casa, lajotada, forrada, coberta em telha de barro, tot, gradeada, contendo: 2 suites, 2 quartos, salas de visita, estar e jantar, cozinha, despensa, wc social, lavanderia, dep. de empregada (completa), canal e pátio/garagem c/ 2 carros c/ portões independentes e motor eletr. Cerca elétrica. Sito a Av. Ernestino Borges, nº 221.

IPÊ



■ **V0703/15** - CASA em alvenaria lajotada, forrada, coberta com telha de barro, com 362m² de área construída, dividida em: 01 Suite c/ CLOSET, 02 Quartos, Sala para 02 ambientes, Escritório, Cozinha com armários planejados, Área de serviço, Banheiro social, Cozinha externa c/ armários embutidos e churrasqueira, Paneleiro, Dependência de empregada completa, e Garagem com portão eletrônico: vaga para 05 carros e Jardim. Sito Rod. do Curiaú Nº 2691

JARDIM MARCO ZERO



■ **V0669/15** - Casa em Alvenaria, 02 Pavimentos, Janelas em vidro temperado, forro em PVC, piso em porcelanato e Lajota dividida em: TERREO: Pátio garagem, Sala de Estar, Copa/Cozinha, 01 Suite com closet, Lavabo, e Área de serviço. 1º Piso: Mesanino, 01 Suite com sacada e 01 Quarto com sacada. Sito Rua 03, Casa nº5, Residencial Mônaco nº5

RENASCER I

■ **V0459/12** - Casa em alvenaria, lajotada forrada, Contendo: 01 suite, 02 quartos, salas de estar e jantar, wc social, cozinha, área de serviço, área de lazer c/ churrasqueira e piscina e garagem c/ portão eletrônico. Sito Rua Balçãs

SANTA RITA

■ **V0672/15** - Imóvel comercial contendo 06(seis) Salas comerciais, Depósito, Garagem coberta e Copa. Sito Av. Antonio Coelho de Carvalho, nº 2604

CABRALZINHO



■ **V0687/15** - Casa em alvenaria, teto em laje, forro em gesso trabalhado, piso em porcelanato, janelas em vidro temperado, dividida em: 01 Suite com closet, 02 quartos, sala para 02 ambientes, Banheiro Social, Cozinha, Garagem com Portão eletrônico para 02 carros, possui ainda área com churrasqueira, Poço Artesiano com bomba submersa LOTE MEDINDO 15X30 TOTALMENTE MURADO E COM CERCA ELÉTRICA. OBS: IMÓVEL NOVO E TOTALMENTE DOCUMENTADO.

PERPÉTUO SOGORRO

■ **V0441/12** - Ponto Comercial em alvenaria, lajotado, forrado, Contendo: salão com estrutura para 2 pisos medindo 9 x 23, wc social, para todo tipo de comércio. Sito a Rua Antonio Pelaes nº 1887

FONTE NOVA

■ **V0601/15** - Terreno em zona de alta densidade urbana, em um bairro desenvolvido, uso predominante: Residencial. Terreno com TITULO DE DOMÍLIO E REGISTRO CARTORIAL. Sito Av São Paulo Nº 1420. OBS: Pode ser Financiada.

VENDA - LOTES

SANTA RITA



■ **V0634/14** Lote, medindo 12,00 x 35,00 (420,00 m2) Parcialmente murado. Excelente localização! Sito a Av: Cora de Carvalho s/n.

CENTRO

■ **V0589/15** - Terreno medindo 15X33, todo murado. Sito Av. Antonio Coelho de Carvalho nº 1108

VENDA - CASAS

ALVORADA



■ **V0572/14** - Casa em alvenaria, contendo: TERREO: Pátio/garagem, 01 sala, 01 quarto, 01 suite, cozinha, área de lazer c/ churrasqueira., 1º PISO: 01 sala, 02 suites, 01 quarto. Sito Rua: Do meio do Parque dos Buritis, Nº 123

UNIVERSIDADE



■ **V0662/14** - Casa em Alvenaria, 2 pavimentos, piso em porcelanato, janelas em vidro temperado, forro em gesso (01 Piso com teto em laje), dividida em: TERREO: Sala para 03 ambientes (Sala de tv, estar e jantar), escritório, cozinha com balcoes em granito, despensa, lavabo, espaço gourmet com churrasqueira e wc, área de serviço, depósito, garagem para 02 carros e quintal gradeado. 1º Piso: 02 Suites (wc com box em vidro temperado) e Suite Master com espaço para closet, sacada, wc com lavatório duplo e box em vidro temperado. Sito R. 01 do Residencial Vila Tropical, nº 5. IMÓVEL NOVO, PRONTO PARA FINCIAR.

JARDIM EQUATORIAL



■ **V0560/15** - Casa em alvenaria, 02 pavimentos, coberta em telha de barro, forro em madeira, piso em porcelanato. Dividida em: Terreo: salas de visita, estar e jantar, jardim de inverno, 02 suites (Ambas com Closet e banheiro), Copal/ cozinha, wc social, área externa com Dep. de empregada, wc social, depósito, sala de serviço e canal. 1º Piso: Suite, com closet, banheiro e sacada, possui garagem para 04 carros com portão eletrônico, totalmente murada c/ cerca elétrica. Sito AV. João de Castro Sussuarana nº 277

Classificados | O SEU MAIS COMPLETO INDICADOR DE NEGÓCIOS

Bradesco LEILÃO ON-LINE - ATENÇÃO! NOVA DATA
 DIA: 26/11/2015 ÀS 11H (Horário de Brasília) **SODRÉ SANTORO**
 Leloeira Oficial

**A VISTA COM 10% DE DESCONTO OU PARCELADO EM 12, 24, 36 OU 48 MESES
 GALPÃO EM MACAPÁ • CASA EM MAZAGÃO - AP**

Macapá - AP. Bairro Central. Av. Professora Cora de Carvalho, 2.072 (lt. 387 da qd. 07 do setor 03). Galpão c/ 2 pav.
 Áreas totais: terr. 504m² e constr. lançada no IPTU 832m². Matr. 25.642 do 1º RI local. Ocupado. (AF).
Valor mínimo: R\$ 696.000,00

Mazagão - AP. Bairro União. Av. Antonio Carpina, 673 (lt. 11-B da qd. 06. setor 01). Casa mista (alvenaria/madeira). Áreas
 totais: terr. 300m² e constr. 72m². Matr. 930 do RI local. Obs.: Ocupada (AF). **Valor mínimo: R\$ 10.000,00**

Para mais informações - www.bradesco.com.br e www.sodresantoro.com.br - tel.: (11) 2464-6464
 Carolina Lauro Sodré Santoro - Leloeira Oficial Jucesp nº 758

BellaTur
 com você, pelo mundo!

PASSAGENS AÉREAS PROMOCIONAIS

99143-9292 / 98137-3282
98402-8475 PLANTÃO 24h
 Rua Leopoldo Machado, 2183 - sala 07 - Centro



VENDO terreno urbano medindo 32mX30m, localizado na Rua do Canal do Jandiá s/n, Pacoval esquina com alameda da Rua Acre), Macapá. Valor R\$ 100.000,00. Ligar (whatsapp) 999723416 - Marcelo.

Assessoria Completa de Visto

- Preenchimento de Formulários
- Agendamento
- Organização de Documentação

Karla Waleska Pinheiro
99202-9300

Vende-se dois containers de 12 metros por 2 e meio em excelente estado. Tratar pelo 96-99172-2263

VENDO TERRENO TITULADO NO JESUS DE NAZARÉ. medindo 10x33m, murado e plano. Está em fase final de Pagamento no Cartório de Imóveis. Investimento R\$ 210.000,00. 9 9158-7363 Direto com o proprietário.

ALUGO Imóvel comercial no Jesus de Nazaré, com aproximadamente 30 m² com banheiro, porta em madeira e piso em porcelanato. Pode ser alugado com ou sem móveis de escritório. Apenas R\$ 600,00. Contato Direto com o proprietário 9 9158-7363

VENDO CONTAINER Medindo 2,43x12m, excelente custo / benefício para sua obra. R\$ 11.000,00. Contato: 9 9158-7363

ESPAÇO GrandPrix
 Estética automotiva profissional

- EMBELEZAMENTO AUTOMOTIVO
- POLIMENTO CRITALIZADO
- HIGIENIZAÇÃO DE BANCOS, TETO E CARPETES.
- HIGIENIZAÇÃO DE SIT. DE AR
- TROCA DE ÓLEO
- MARTELINHO DE OURO
- TIRA-RISCOS
- PINTURA
- SPORT BAR COM WI FI, SKY, BILLAR
- CONTATO: 8134-1000

Av. Nações Unidas 903
 (entre Odlardo Silva e Jovino Diniz)

NANDO MOTOS Competition
PEÇAS E ACESSÓRIOS
 E-mail: nandomotosap@bol.com.br

Rebok Gratuito 24 horas

ALMAGARÃO DE CRISE

HONDA SUZUKI YAMAHA KAWASAKI OUTRAS

Rua Claudomiro de Moraes, 249 - Buritizal
Fones: (96) 6242-4085 / 9971-3435 Macapá-AP

\$\$ ATENÇÃO \$\$

VOCÊ QUE TEM OU TEVE CONTRATO DE FINANCIAMENTO DE VEÍCULO POR LEASING, FAZEMOS A REVISÃO DE SEU CONTRATO, E SE O BANCO LEVOU O VEÍCULO ATRAVÉS DE BUSCA E APREENSÃO, PODEMOS REAVER QUASE A METADE DO VALOR PAGO.

CONTATO: (96) 99121-0908

Residencial Irmãos Platon

Excelente casa em fino acabamento! Comece 2016 morando bem!

Sobrado de esquina, com 244m2, na primeira rua do loteamento Irmãos Platon (rua rio Oiapoque, 151), imóvel novo, titulado e registrado, pronto para financiar

Térreo. Hall de entrada, sala de estar, sala de jantar, varanda gourmet, lavabo, uma suite, cozinha, área de serviço, garagem para dois carros, canil. 1º andar: sala de tv com sacada, uma suite máster com sacada, dois quartos e banheiro social, poço artesiano, duas lajes. Preço a combinar. Agende a sua visita.

Contatos:
 Ricardo Mota
 98137-9176
Ricardo01ricardo@hotmail.com

Classificados | O SEU MAIS COMPLETO INDICADOR DE NEGÓCIOS

VENDA / ALUGA / CONTRATA / INDICA / MÓVEIS / VEÍCULOS / ELETRODOMÉSTICOS / INFORMÁTICA / MOTORES / MÁQUINAS / TRATORES

REPÚBLICA FEDERATIVA DO BRASIL
1º OFÍCIO DE REGISTRO CIVIL DAS PESSOAS NATURAIS "JUÇA CRUZ", ESTADO DO AMAPÁ
RUA DOS TIRADENTES, 876, CENTRO - MACAPÁ - AP

PROCLAMAS DE CASAMENTO

Autos de Habilitação n.º 0279132015

O Oficial do Registro Civil de Casamentos e mais Anexos da Comarca de Macapá, Capital do Estado do Amapá, República Federativa do Brasil, por nomeação legal, etc...

FAZ SABER que pretendem casar:
ARLISSON RODRIGUES GARCIA
CARLA CAROLINE DA COSTA CHAGAS

Ele é filho de Alberto Nery da Silva Garcia e de Maria Aparecida Rodrigues Garcia.

Ela é filha de Santa Cruz Barbosa Chagas e de Maria Vitoria da Costa Chagas.

Quem souber de qualquer impedimento legal que os iniba de casar um com o outro, acuse-os na forma da Lei.

Macapá, 04 de dezembro de 2015.

- O Oficial -
CARTÓRIO JUCI
R. dos Tiradentes, 876 - Centro - Macapá - AP
AA 01473
Rafael Brito de Souza
Secretário

REPÚBLICA FEDERATIVA DO BRASIL
1º OFÍCIO DE REGISTRO CIVIL DAS PESSOAS NATURAIS "JUÇA CRUZ", ESTADO DO AMAPÁ
RUA DOS TIRADENTES, 876, CENTRO - MACAPÁ - AP

PROCLAMAS DE CASAMENTO

Autos de Habilitação n.º 0279112015

O Oficial do Registro Civil de Casamentos e mais Anexos da Comarca de Macapá, Capital do Estado do Amapá, República Federativa do Brasil, por nomeação legal, etc...

FAZ SABER que pretendem casar:
RUIAN DANILLO CASTRO MENEZES
ANA KARINA SARMENTO LEITE

Ele é filho de Luis Carlos da Silva Menezes e de Leilian Socorro dos Santos Castro Menezes.

Ela é filha de Luiz Antonio Leite e de Altaciara Sarmento Leite.

Quem souber de qualquer impedimento legal que os iniba de casar um com o outro, acuse-os na forma da Lei.

Macapá, 04 de dezembro de 2015.

- O Oficial -
CARTÓRIO JUCI
R. dos Tiradentes, 876 - Centro - Macapá - AP
AA 01477
Rafael Brito de Souza
Secretário



Vendo excelente imóvel residencial em condomínio fechado. 2/4, sendo 1 suíte, sala e cozinha conjugada, banheiro social e garagem. Ampla quintal todo pavimentado. Com sistema de alarme e móveis planejados. Valor 210.000,00 Contatos: (96) 98121-0923 (whatsApp).

REPÚBLICA FEDERATIVA DO BRASIL
1º OFÍCIO DE REGISTRO CIVIL DAS PESSOAS NATURAIS "JUÇA CRUZ", ESTADO DO AMAPÁ
RUA DOS TIRADENTES, 876, CENTRO - MACAPÁ - AP

PROCLAMAS DE CASAMENTO

Autos de Habilitação n.º 0279122015

O Oficial do Registro Civil de Casamentos e mais Anexos da Comarca de Macapá, Capital do Estado do Amapá, República Federativa do Brasil, por nomeação legal, etc...

FAZ SABER que pretendem casar:
JOSELSON DA SILVA CARVALHO
MONIQUE DOS SANTOS CHUEKE

Ele é filho de Joel da Silva Carvalho e de Maria Janete dos Santos.

Ela é filha de Marcelo de Jesus Chueke e de Cleia Maria Brito dos Santos.

Quem souber de qualquer impedimento legal que os iniba de casar um com o outro, acuse-os na forma da Lei.

Macapá, 04 de dezembro de 2015.

- O Oficial -
CARTÓRIO JUCI
R. dos Tiradentes, 876 - Centro - Macapá - AP
AA 01474
Rafael Brito de Souza
Secretário



COOPERATIVA DOS GARIMPEIROS DO VILA NOVA - COOPGAVIM
CNPJ: 23.082.365-1000/08
NIRE: 1640000176

**EDITAL DE CONVOCAÇÃO
ASSEMBLEIA GERAL EXTRORDINÁRIA**

O Presidente da COOPERATIVA DOS GARIMPEIROS DO VILA NOVA - COOPGAVIM CONVOCA todos os seus 105 cooperados para se fazerem presentes na Assembleia Geral Extrordinária, da COOPERATIVA DOS GARIMPEIROS DO VILA NOVA - COOPGAVIM que se realizará no dia 15 de dezembro de 2015 (Terça-Feira), em sua sede social, sito à rua Principal do Distrito do novo Cupixi- Município de Porto Grande (AP), às 08h00min em primeira convocação com 2/3 dos cooperados presentes, às 09h00min em segunda convocação com metade mais um dos cooperados, presentes e às 10h30min em terceira convocação com número mínimo de 10 (dez) cooperados para deliberarem sobre a seguinte ordem do dia:

- 1-Emissão de Carteira de Cooperado;
- 2-Implantação da Taxa de Manutenção;
- 3- Informação da empresa parceira;
- 4- Abertura da Rua;
- 5-Reforma da sede da Cooperativa

Macapá/AP, 28 de outubro de 2015.

Jose Farias Barbosa
Presidente



- Antena Externa para TV
- Antena de Celular Rural
- Microfone
- Parabólica Completa
- Receptor para Parabólica
- Suporte para TVs
- Caixa Amplificada
- Fonte para Notebook
- Fonte para Teclado
- Cabos para Microfone
- Violão, Guitarra...
- Encordoamento para Violão
- Guitarra, Cavaquinho...
- Controle para TV e DVD

**(96) 9122-1518
3081-4202**

Av. Mendonça Júnior, 326
Bairro: Centro - Macapá/AP



Baixe o App da Diário FM e ouça 24 h a melhor programação

GET IT ON Google play Available on the App Store

Rádio DIÁRIO FM 90.9
SUA RÁDIO COM ESTILO

Mágico Yuri Produções
"A melhor escolha para o seu evento"

Shows:
Mágica e Ilusionismo

- Aniversário
- Casamento
- Confraternização
- Formatura
- Feiras e muito mais!!

Contatos: (96) 8133-8539 ou www.magicoyuri.com.br

VENDO TERRENO NO MARCO ZERO COM MAIS DE 1000M², NO SERINGAL(ROTATÓRIA DO MARCO ZERO), AO LADO DO TERRENO DA FACULDADE MODERNO E DA UNIFAP, COM FRENTE PARA DUAS RUAS. Tratar pelo fone: 99973-1515 // 98138-2788 Com Hamilton Lustosa mascarenhas



**#VENDA
#COMPRA
#AVALIAÇÃO**

facebook.com/NarleiaCorreitora

Narléia Salomão
Corretora de imóveis - CRECI 8645 PA/AP
(96) 99144.1067 (whatsApp) - 98148.0404

Classificados | PARA ANÚNCIAR LIGUE 3223-2779

VENDA / ALUGA / CONTRATA / INDICA / MÓVEIS / VEÍCULOS / ELETRODOMÉSTICOS / INFORMÁTICA / MOTORES / MÁQUINAS / TRATORES

CASAS PARA VENDA MACAPÁ

BURITZAL
(Cód-1150C) Altamir Imóveis - Vende uma excelente imóvel residencial e comercial, de esquina, em rua pavimentada e de grande movimento, contendo os seguintes: imóvel residencial com 02 suítes, 01 sala, social, cozinha. Tudo lajotado e forrado; o ponto comercial com venda de material para veículos juntamente com oficina para manutenção. Terreno titulado. Valor R\$2.500.000,00. Tel.: 3223-8577 / 98136-1757 / 99161-5790 / 99972-4723. CRECI nº 5017.

JARDIM FELICIDADE I

(Cód-1149C) Altamir Imóveis - Vende uma casa toda em alvenaria em fase de acabamento com as seguintes dependências: sala, 01 quarto, 01 suíte, social, cozinha... Possui pouco amarras com bomba e caixa d'água. Terreno todo murado, com registro em cartório de imóveis medindo 12 x 30. VALOR R\$60.000,00. Tel.: 3223-8577 / 98136-1757 / 99161-5790 / 99972-4723. CRECI nº 5017.

LAURINDO BANHA

(Cód-700C) Altamir Imóveis - Vende uma ótima casa de alvenaria de frente para o nascente e outra de madeira no mesmo terreno, sendo a de alvenaria contendo: garagem para 01 carro com portão de alumínio, 01 quarto, 01 suíte, social, cozinha e área de serviços. Toda lajotada, parcialmente forrada e murada e a mista contendo: sala, 2A, social e cozinha. Possui ainda 02 apartamentos. Valor R\$165.000,00. Tel.: 3223-8577 / 98136-1757 / 99161-5790 / 99972-4723. CRECI nº 5017.

LOTAMENTO AÇAI

(Cód-1180C) Altamir Imóveis - Vende 04 casas novas para financiamento junto a rede bancária a serem entregues em até 150 dias, com 08m² de área construída, todas de alvenaria contendo as seguintes dependências: garagem para 01 carro, pátio, sala de estar, sala de jantar/01 quarto, 01 suíte, social, cozinha e área de serviços. Todas lajotadas, forradas em gesso, cobertas com telhas plan. Terreno medindo 10x25. Possuem ainda pouco artesanato. Apenas R\$165.000,00. Tel.: 3223-8577 / 98136-1757 / 99161-5790 / 99972-4723. CRECI nº 5017.

LOTAMENTO AÇAI

(Cód-1181C) Altamir Imóveis - Vende 03 casas novas para financiamento junto a rede bancária a serem entregues em até 150 dias, com 70m² de área construída, todas de alvenaria contendo as seguintes dependências: garagem para 01 carro, pátio, sala de estar, sala de jantar/01 quarto, 01 suíte, social, cozinha e área de serviços. Todas lajotadas, forradas em gesso, cobertas com telhas plan. Terreno medindo 10x25. Possuem ainda pouco artesanato. Apenas R\$180.000,00. Tel.: 3223-8577 / 98136-1757 / 99161-5790 / 99972-4723. CRECI nº 5017.

LOTAMENTO AÇAI

(Cód-1182C) Altamir Imóveis - Vende 03 casas novas para financiamento junto a rede bancária a serem entregues em até 150 dias, com 80m² de área construída, todas de alvenaria contendo as seguintes dependências: garagem para 01 carro, pátio, sala de estar, sala de jantar/01 quarto, 01 suíte, social, cozinha e área de serviços. Todas lajotadas, forradas em gesso, cobertas com telhas plan. Terreno medindo 10x25. Possuem ainda pouco artesanato. Apenas R\$200.000,00. Tel.: 3223-8577 / 98136-1757 / 99161-5790 / 99972-4723. CRECI nº 5017.

LOTAMENTO AÇAI

(Cód-1183C) Altamir Imóveis - Vende 03 casas novas para financiamento junto a rede bancária a serem entregues em até 150 dias, com 80m² de área construída, todas de alvenaria contendo as seguintes dependências: garagem para 01 carro, pátio, sala de jantar, 01 quarto, 01 suíte, social, cozinha e área de serviços. Todas lajotadas, forradas em gesso, cobertas com telhas plan. Terreno medindo 10x25. Possuem ainda pouco artesanato. Apenas R\$200.000,00. Tel.: 3223-8577 / 98136-1757 / 99161-5790 / 99972-4723. CRECI nº 5017.

LOTAMENTO AÇAI

(Cód-1184C) Altamir Imóveis - Vende 03 casas novas para financiamento junto a rede bancária a serem entregues em até 150 dias, com 80m² de área construída, todas de alvenaria contendo as seguintes dependências: garagem para 01 carro, pátio, sala de jantar, 01 quarto, 01 suíte, social, cozinha e área de serviços. Todas lajotadas, forradas em gesso, cobertas com telhas plan. Terreno medindo 10x25. Possuem ainda pouco artesanato. Apenas R\$200.000,00. Tel.: 3223-8577 / 98136-1757 / 99161-5790 / 99972-4723. CRECI nº 5017.

LOTAMENTO AÇAI

(Cód-1185C) Altamir Imóveis - Vende 03 casas novas para financiamento junto a rede bancária a serem entregues em até 150 dias, com 80m² de área construída, todas de alvenaria contendo as seguintes dependências: garagem para 01 carro, pátio, sala de jantar, 01 quarto, 01 suíte, social, cozinha e área de serviços. Todas lajotadas, forradas em gesso, cobertas com telhas plan. Terreno medindo 10x25. Possuem ainda pouco artesanato. Apenas R\$200.000,00. Tel.: 3223-8577 / 98136-1757 / 99161-5790 / 99972-4723. CRECI nº 5017.

LOTAMENTO AÇAI

(Cód-1186C) Altamir Imóveis - Vende 03 casas novas para financiamento junto a rede bancária a serem entregues em até 150 dias, com 80m² de área construída, todas de alvenaria contendo as seguintes dependências: garagem para 01 carro, pátio, sala de jantar, 01 quarto, 01 suíte, social, cozinha e área de serviços. Todas lajotadas, forradas em gesso, cobertas com telhas plan. Terreno medindo 10x25. Possuem ainda pouco artesanato. Apenas R\$200.000,00. Tel.: 3223-8577 / 98136-1757 / 99161-5790 / 99972-4723. CRECI nº 5017.

MARABAIXO III

(Cód-1187C) Altamir Imóveis - Vende 02 casas de alvenaria no condomínio Dudson a serem entregues com 150 dias, prontas para financiamento com 70m² de área construída, contendo os seguintes cômodos: garagem, pátio, sala de estar, sala de jantar, 01 quarto, 01 suíte, social, cozinha com balcão americano e área de serviços. Toda lajotada, ferro em gesso, coberta em telha plan. Possui ainda pouco artesanato. Terreno medindo 10x25. Valor R\$185.000,00. Tel.: 3223-8577 / 98136-1757 / 99161-5790 / 99972-4723. CRECI nº 5017.

MARABAIXO III

(Cód-1188C) Altamir Imóveis - Vende 02 casas de alvenaria no condomínio Dudson a serem entregues com 150 dias, prontas para financiamento com 80m² de área construída, contendo os seguintes cômodos: garagem, pátio, sala de estar, sala de jantar, 02 quartos, 01 suíte, social, cozinha com balcão americano e área de serviços. Toda lajotada, ferro em gesso, coberta em telha plan. Possui ainda pouco artesanato. Terreno medindo 10x25. Valor R\$220.000,00. Tel.: 3223-8577 / 98136-1757 / 99161-5790 / 99972-4723. CRECI nº 5017.

NOVO BURITZAL

(Cód-1107C) Altamir Imóveis - Vende um imóvel residencial todo em alvenaria, em ótima localização, em rua pavimentada, contendo as seguintes dependências: garagem para 01 carro, sala de estar, sala de jantar, 01 quarto, 02 suítes, cozinha e área de serviços. Toda lajotada, forrada e murada. Possui ainda: pouco amarras com bomba e caixa d'água para 500 litros. Terreno todo acimado medindo 10 x 20, perfazendo 30m² de área. Valor R\$290.000,00. Tel.: 3223-8577 / 98136-1757 / 99161-5790 / 99972-4723. CRECI nº 5017.

NOVO BURITZAL

(Cód-1152C) Altamir Imóveis - Vende uma casa residencial todo em

VENDE, ALUGA, AVALIA, LEGALIZA E ADMINISTRA

Um novo horizonte Imobiliário

3223-8577 / 98136-1757 / 99161-5790 / 99972-4723

benária, em ótima localização de frente para nascente, próximo posto do Léo Silva, feira do agricultor contendo as seguintes dependências: garagem para 03 carro, pátio sala de estar, 2/4 + 01 suíte, cozinha e área de serviços. Toda lajotada, forrada, gradeada e murada. Possui ainda pequena piscina e 2 WC social. Terreno todo acimado medindo 12x30, perfazendo 360m² de área. Valor R\$160.000,00. Aceita-se propostas. Tel.: 3223-8577 / 98136-1757 / 99161-5790 / 99972-4723. CRECI nº 5017.

NOVO HORIZONTE

(Cód-1176C) Altamir Imóveis - Vende uma casa de alvenaria próxima do centro comercial do bairro, de frente para o nascente, contendo as seguintes dependências: pátio, garagem para 02 carros, sala de estar, sala de jantar, 03 quartos, social, cozinha e área de serviços. Parcialmente lajotada, toda forrada, murada com exceção da frente e fundo. Terreno medindo 10 x 30. Possui ainda pouco amarras com caixa d'água de 500 litros e bomba. Valor R\$90.000,00. Tel.: 3223-8577 / 98136-1757 / 99161-5790 / 99972-4723. CRECI nº 5017.

NOVO HORIZONTE

(Cód-1160C) Altamir Imóveis - Vende uma casa de alvenaria contendo as seguintes dependências: 01 sala, 01 quarto e cozinha e mais 03 cômodos sendo 01 em alvenaria e 02 de madeira. A casa toda lajotada e forrada. Terreno medindo 12 x 30. Apenas R\$100.000,00. Tel.: 3223-8577 / 98136-1757 / 99161-5790 / 99972-4723. CRECI nº 5017.

NOVO HORIZONTE

(Cód-1158C) Altamir Imóveis - Vende uma casa de alvenaria contendo as seguintes dependências: garagem, pátio, sala, 02 quartos, 01 suíte, cozinha e área de serviços. Parcialmente lajotada, forrada e murada. Possui ainda 01 kinnet em fase de construção. Terreno medindo 10 x 45. Apenas R\$80.000,00. Tel.: 3223-8577 / 98136-1757 / 99161-5790 / 99972-4723. CRECI nº 5017.

NOVO HORIZONTE

(Cód-1147C) Altamir Imóveis - Vende uma casa de madeira com as seguintes dependências: garagem para 01 carro, sala, 02 quartos, social, cozinha e área de serviços. Imóvel com as paredes todas revestidas (duplo) e forrada. Terreno medindo 30 x 30 parte murado e parte cercado. Apenas R\$80.000,00. Tel.: 3223-8577 / 98136-1757 / 99161-5790 / 99972-4723. CRECI nº 5017.

NOVO HORIZONTE

(Cód-1153C) Altamir Imóveis - Vende uma casa toda de alvenaria com pátio, 02 salas, 03 quartos, social, cozinha e área de serviços. Toda lajotada, forrada e murada. Terreno medindo 12 x 30. Apenas R\$85.000,00. Tel.: 3223-8577 / 98136-1757 / 99161-5790 / 99972-4723. CRECI nº 5017.

NOVO HORIZONTE

(Cód-1179C) Altamir Imóveis - Vende uma casa toda de alvenaria com: garagem não coberta para 02 carros, pátio, sala de estar, sala de jantar, 01 quarto, 01 suíte, social, cozinha. Toda lajotada, forrada em PVC, parcialmente gradeada, toda murada. Terreno de esquina medindo 13 x 28. Possui ainda pouco amarras com bomba e caixa d'água de 500 litros. Apenas R\$80.000,00. Tel.: 3223-8577 / 98136-1757 / 99161-5790 / 99972-4723. CRECI nº 5017.

NOVO HORIZONTE

(Cód-1144C) Altamir Imóveis - Vende uma ótima casa toda de alvenaria contendo as seguintes dependências: garagem com portão de ferro com capacidade para 04 carros, pátio, sala, 02 quartos, 01 suíte, social, cozinha com balcão americano e área de serviços com tanque. Possui ainda área de lazer com piscina, cozinha externa com pia e balcão americano, cerca elétrica, 03 câmeras de segurança, pouco artesanato, pouco amarras com bomba e caixa d'água. Imóvel todo lajotado, forrado, gradeado, pintado e murado. Terreno medindo 10 x 30. Apenas R\$127.000,00. Aceita-se propostas. Tel.: 3223-8577 / 98136-1757 / 99161-5790 / 99972-4723. CRECI nº 5017.

NOVO HORIZONTE

(Cód-980C) Altamir Imóveis - Vende uma armação de uma casa em alvenaria em terreno plano medindo 10 x 30, parcialmente cercado. Apenas R\$220.000,00. Tel.: 3223-8577 / 98136-1757 / 99161-5790 / 99972-4723. CRECI nº 5017.

PLATON

(Cód-1185C) Altamir Imóveis - Vende 01 casa de alvenaria a ser entregue com 150 dias, pronta para financiamento com 100m² de área construída, contendo as seguintes dependências: garagem, pátio, sala de estar, sala de jantar, 02 quartos, 01 suíte, social, cozinha com balcão americano e área de serviços. Toda lajotada, ferro em gesso, coberta em telha plan. Possui ainda pouco artesanato. Terreno medindo 12x25. Valor R\$280.000,00. Tel.: 3223-8577 / 98136-1757 / 99161-5790 / 99972-4723. CRECI nº 5017.

RESIDENCIAL LAGOA

(Cód-1187C) Altamir Imóveis - Vende uma excelente casa de alvenaria em ótima localização em terreno de esquina com terreno e um pavimento contendo as seguintes dependências: garagem para 03 carros, pátio, sala, anti-sala, 03 suítes sendo uma master com sacada e banheiro de hidro-massagem, depósito, escritório, social, cozinha com balcão americano todo em granito. Imóvel com piso todo em porcelanato, ferro com acabamento em gesso, cerca elétrica, alarme, interfone, 02 tipos de iluminação, pouco artesanato com bomba e caixa d'água de 2.000 litros e cobertura em telha plan. Possui ainda área de lazer com piscina, maloca, churrasqueira, cozinha e banheiro. Terreno medindo 15 x 30 titulado e registrado. Valor R\$850.000,00. Tel.: 3223-8577 / 98136-1757 / 99161-5790 / 99972-4723. CRECI nº 5017.

SÃO LAZARO

(Cód-1177C) Altamir Imóveis - Vende DIAS ótimas casas em alvenaria no mesmo terreno sendo UMaToda pronta, com ótimo acabamento, contendo as seguintes dependências: garagem para 01 carro, pátio, sala, 02 quartos e social, cozinha com balcão americano e área de serviços. Toda com ferro trabalhado em madeira, piso em porcelanato, gra-

deada, pintada e OUTRA com os mesmos cômodos, faltando apenas acabamentos, tais como: piso, ferro e pintura. Terreno medindo 9,60 x 35 todo murado. Ótima oportunidade de negócios por Apenas R\$180.000,00. Aceita-se propostas. Tel.: 3223-8577 / 98136-1757 / 99161-5790 / 99972-4723. CRECI nº 5017.

SOL NASCENTE

(Cód-1186C) Altamir Imóveis - Vende 01 casa de alvenaria com entrega prevista em até 150 dias, pronta para financiamento, em rua asfaltada, sendo com 02 tanques: uma com 02 quartos e 80m² de área construída no valor de R\$220.000,00 e outra com 03 quartos e 100m² de área construída no valor de R\$280.000,00. Possui ainda garagem, pátio, sala de estar, sala de jantar, social, cozinha com balcão americano ou de acordo com a vontade do cliente. Toda lajotada, ferro em gesso, murada e com pouco artesanato. Aproveite e reserve logo esse imóvel para financiamento. Ótima localização. Terreno medindo 12 x 25. Tel.: 3223-8577 / 98136-1757 / 99161-5790 / 99972-4723. CRECI nº 5017.

UNIVERSIDADE

(Cód-1173C) Altamir Imóveis - Vende uma casa mista com os seguintes cômodos: pátio, garagem para 01 carro, sala de estar, sala de jantar, cozinha com balcão americano, 02 quartos, 01 suíte, social, área de lazer. Possui ainda pouco amarras com bomba e caixa d'água de 500 litros. Terreno medindo 12x15. Valor R\$85.000,00. Tel.: 3223-8577 / 98136-1757 / 99161-5790 / 99972-4723. CRECI nº 5017.

UNIVERSIDADE

(Cód-1109C) Altamir Imóveis - Vende uma casa de alvenaria no conjunto da Embraer, com os seguintes cômodos: Garagem para 01 carro, pátio, sala de estar, sala de jantar, 02 quartos, 01 suíte, social, cozinha, área de serviços e depósito. Toda lajotada, forrada, gradeada e murada. Terreno medindo 12x30. Possui ainda caixa d'água com capacidade para 2.000 litros. Valor R\$300.000,00. Tel.: 3223-8577 / 98136-1757 / 99161-5790 / 99972-4723. CRECI nº 5017.

VENDE DE PRÉDIO, PONTO COMERCIAL E GALPÕES SANTANA-CENTRO

(Cód-1093C) Altamir Imóveis - Vende 01 EXCELENTE PRÉDIO residencial e comercial, de esquina, todo documentado, com registro em cartório de imóveis por cômodos, em excelente localização com térreo e 02 pavimentos, localizado no centro comercial, próximo do Santa Luzia, Fortalez, Domestiar e outros. Edificado em terreno com uma área total de 1.080,00m². O prédio contém as seguintes dependências: 07 salas comerciais, podendo utilizar o espaço de uma delas para divisão para mais 02, totalizando assim 09 salas sendo 01 com: sala ampla para atendimento com balcão em mármore, social, consultórios, copa e sala de esterilização. Piso todo em porcelanato, ferro em gesso, portas em blindex, centrais de ar instaladas e as outras com: sala de atendimento, social e 01 delas com uma ante sala. Todas hijotadas e forradas em PVC. Possui ainda 10 apartamentos com 2/4, 02 salas, cozinha, social, área de serviços, varanda e sacada (CADA). Todos hijotados, forrados, gradeados. Imóvel possui estacionamento lateral para vários veículos. Valor R\$3.000.000,00. Aceita-se propostas, veículo/imóvel de menor valor e outros na negociação. Tel.: 3223-8577 / 98136-1757 / 99161-5790 / 99972-4723. CRECI nº 5017.

MARAPÁ JARDIM FELICIDADE II

(Cód-1174C) Altamir Imóveis - Vende um prédio comercial em ótima localização, em rua asfaltada sendo uma das principais do bairro, próximo de supermercado, posto de saúde e outros, faltando acabamento. Possui 168m² de área construída, com térreo podendo ser utilizado como estacionamento e 01 pavimento contendo 09 salas com banheiro cada. Apenas R\$100.000,00. Aceita-se proposta. Tel.: 3223-8577 / 98136-1757 / 99161-5790 / 99972-4723. CRECI nº 5017.

SÃO LAZARO

(Cód-1101C) Altamir Imóveis - Vende 01 ponto comercial de esquina em ótima localização, na área comercial do bairro, com uma área total de terreno 431,86m² registrada em cartório de Imóveis, sendo que mede 18,00m de frente para a rua Trancoso Neves, próximo do fortaleza, santa Luzia e outros. Valor R\$1.600.000,00. Aceita-se veículo, casa e outros na negociação. Aproveite e venha montar seu empreendimento comercial em área privilegiada. Tel.: 3223-8577 / 98136-1757 / 99161-5790 / 99972-4723. CRECI nº 5017.

TRIM

(Cód-1095C) Altamir Imóveis - Vende 01 EXCELENTE PRÉDIO comercial, TITULADO E REGISTRADO com terreno e mais 02 pavimentos edificado em terreno medindo 7,50 x 30, em ótima localização, próximo do shoppin fortaleza, contendo as seguintes dependências: térreo: sala ampla, para recepção com 02 banheiros, copa com balcão em granito, dispensa, consultório; 1º Pavimento: sala ampla com balcão em mármore, 02 banheiros, 07 salas utilizadas como consultórios e outros; 2º Pavimento: Parte Administrativa composta por sala presidente com banheiro, sala de recepção, divisória e portas em blindex; Sala administrativa com banheiro. Imóvel com fino acabamento, com piso em porcelanato, ferro em gesso, sistema de monitoramento com 11 câmeras, com capacidade para 16, alarme anti-invasão, rede de computadores, sistema de telefone, sistema de som ambiente, sistema de iluminação e centrais de ar, todos de todos cômodos. Ótima oportunidade para montar sua empresa, igrejas e outros. Valor R\$2.500.000,00. Aceita-se propostas, veículo/imóvel de menor valor e outros na negociação. Tel.: 3223-8577 / 98136-1757 / 99161-5790 / 99972-4723. CRECI nº 5017.

KIT NETS A VENDA SANTARITA

(Cód-1146C) Altamir Imóveis - Vende uma vila de kitnets toda em alvenaria, com 05 unidades em rua pavimentada, em boa localização. Imóvel todo forrado, murado e parcialmente lajotado, terreno medindo 10 x 30. Ótima oportunidade de investimento. Aproveite. Valor R\$180.000,00. Tel.: 3223-8577 / 98136-1757 / 99161-5790 / 99972-4723. CRECI nº 5017.

TERRENOS RURAIS PARA VENDA AP 70

(Cód-3097T) Altamir Imóveis - Vende UMA excelente área de terra de 50.000m² da cidade com acesso por via asfaltada, com posse consolidada. A propriedade contém 3.000ha de terra na beira da rodovia, apropriada para plantação de soja. Aproveitamento acima de 50%, valor R\$3.000,00/ha. Tel.: 3223-8577 / 98136-1757 / 99161-5790 / 99972-4723. CRECI nº 5017.

APOREMA

(Cód-301T) Altamir Imóveis - Vende UMA excelente área de terra com 15.000ha sendo 12.000ha TITULADA E REGISTRADA e 3.000ha com posse na mesma propriedade. Ótima para grãos. Aproveitamento acima de 50%. Valor R\$2.500/ha. Tel.: 3223-8577 / 98136-1757 / 99161-5790 / 99972-4723. CRECI nº 5017.

APOREMA

(Cód-302T) Altamir Imóveis - Vende UMA área de terra com 1.084ha DOCUMENTADA. Ótima para grãos. Aproveitamento acima de 50%. Valor R\$1.500/ha. mais detalhes e fotos veja no site. Tel.: 3223-8577 / 98136-1757 / 99161-5790 / 99972-4723. CRECI nº 5017.

APOREMA

(Cód-298T) Altamir Imóveis - Vende UMA excelente área de terra nas margens da rodovia 156 km 160 mcp/Oiapoque, com 8.000 ha e com posse georeferenciada. Propriedade toda cercada, totalmente plana no frente e levemente ondulada na parte de trás, tendo como aproveitamento 60% para grãos. Ótima oportunidade de negócios, aproveite valor de ocasião. Apenas R\$800,00/ha. Tel.: 3223-8577 / 98136-1757 / 99161-5790 / 99972-4723. CRECI nº 5017.

AMAPA

(Cód-299T) Altamir Imóveis - Vende UMA área de terra com 1400ha plana com ótimo aproveitamento para plantações de grãos. Ótima oportunidade de negócios. Apenas R\$800,00/ha. Tel.: 3223-8577 / 99161-5790 / 99972-4723. CRECI nº 5017.

AMAPA

(Cód-305T) Altamir Imóveis - Vende UMA área de terra com 4.000ha todo documentado, com ótimo aproveitamento para plantações de grãos. Ótima oportunidade de negócios. Apenas R\$2.500,00/ha. Tel.: 3223-8577 / 98136-1757 / 99161-5790 / 99972-4723. CRECI nº 5017.

CAÇOEIRO

(Cód-306T) Altamir Imóveis - Vende UMA ótima área de terra TITULADA com 3.950,00ha, com ótimo aproveitamento para plantações de grãos acima de 50%. Ótima oportunidade de negócios. Apenas R\$1.500,00/ha. Tel.: 3223-8577 / 98136-1757 / 99161-5790 / 99972-4723. CRECI nº 5017.

CAÇOEIRO

(Cód-307T) Altamir Imóveis - Vende UMA ótima área de terra com 12.000ha DOCUMENTADA, com ótimo aproveitamento para plantações de grãos acima de 50%. Ótima oportunidade de negócios. Apenas R\$1.500,00/ha. Tel.: 3223-8577 / 98136-1757 / 99161-5790 / 99972-4723. CRECI nº 5017.

CAÇOEIRO

(Cód-308T) Altamir Imóveis - Vende UMA ótima área de terra com 6.000ha DOCUMENTADA com ótimo aproveitamento para plantações de grãos acima de 50%. Ótima oportunidade de negócios. Apenas R\$1.500,00/ha. Tel.: 3223-8577 / 98136-1757 / 99161-5790 / 99972-4723. CRECI nº 5017.

CURRALINHO

(Cód-297T) Altamir Imóveis - Vende uma linda área de terra com acesso por via asfaltada, as proximidades da polícia rodoviária com 10.000m² de área com casas, piscina, alojamento, galpão e com diversas outras infraestruturas. Terreno titulado e registrado em cartório de Imóveis. Valor R\$2.500.000,00. OBS: vende também em lotes de acordo com a necessidade do cliente. Tel.: 3223-8577 / 98136-1757 / 99161-5790 / 99972-4723. CRECI nº 5017.

MAZAGAO

(Cód-310T) Altamir Imóveis - Vende UMA área de terra com 6.000ha TITULADA E REGISTRADA, com aproveitamento tanto para grãos como para criação de gados. Ótima oportunidade de negócios. Apenas R\$1.500,00/ha. Tel.: 3223-8577 / 98136-1757 / 99161-5790 / 99972-4723. CRECI nº 5017.

TARTARU GALZINHO

(Cód-304T) Altamir Imóveis - Vende um ótima área de terra ideal para cultivo de soja, com ótimo aproveitamento. Valor R\$1.500,00/ha - Tel.: 3223-8577 / 98136-1757 / 99161-5790 / 99972-4723. CRECI nº 5017.

TARTARU GALZINHO

(Cód-305T) Altamir Imóveis - Vende um ótima área de terra ideal para cultivo de soja, com 13.000ha. Ótimo aproveitamento - valor R\$1.500,00/ha - Tel.: 3223-8577 / 98136-1757 / 99161-5790 / 99

Classificados

Diário do Amapá

VENDA / ALUGA / CONTRATA / INDICA / MÓVEIS / VEÍCULOS / ELETRODOMÉSTICOS / INFORMÁTICA / MOTORES / MÁQUINAS / TRATORES



Aqui seu imóvel é uma realidade

Av. Presidente Vargas 1917-A
 Bairro: Central - Macapá-AP
 Fones: (96) 3222-1550 / (96) 8112-0224
 (96) 8806-4650 / (96) 9144-8744

www.oliveiraimoveisap.com.br

VENDA RESIDENCIAL
ACAI
 Oliveira Imóveis - 0011/2013
 VENDO UMA CASA COM ACABAMENTO EM ALVENARIA CONTENDO: GARAGEM PARA 02 CARROS, SALA, 05 SUÍTES, BANHEIRO SOCIAL, COZINHA, O MESMO ESTÁ MURADO E FORRADO E TEM SUAS MEDIÇÕES 10 X 2 LOCALIZADO NA RUA ANAÍAS Nº 426 VALOR R\$ 80.000,00 (OITENTA MIL REAIS). Contatos: 3222-1550/9168-5673/8806-4650. E-mail:oliveiraimoveiscomercial@gmail.com e Site www.oliveiraimoveisap.com.br

Oliveira Imóveis - 0154/2012
 VENDO UMA CASA TITULADA E REGISTRADA, COM ACABAMENTO EM ALVENARIA CONTENDO: GARAGEM PARA 01 CARRO, 01 SALAS, 03 QUARTOS SENDO 01 SUÍTE, BANHEIRO SOCIAL, COZINHA, ÁREA DE SERVIÇO, O MESMO ESTÁ TODO MURADO, LAJOTADO, E FORRADO E TEM SUAS MEDIÇÕES 10X25 LOCALIZADO NA D. DAS PUPUNHAS Nº 375 VALOR R\$ 110.000,00 (CENTO E DEZ MIL REAIS). Contatos: 3222-1550/9168-5673/8806-4650. E-mail:oliveiraimoveiscomercial@gmail.com e Site www.oliveiraimoveisap.com.br

BELLA VILLE
 Oliveira Imóveis - 0124/2012
 VENDO UMA CASA COM ACABAMENTO EM ALVENARIA CONTENDO: GARAGEM PARA 02 CARROS, SALA, 03 SUÍTES, 02 QUARTOS, BANHEIRO SOCIAL, COZINHA, ÁREA DE SERVIÇO, DISPENSA, PISCINA, ÁREA COM CHURRASQUEIRA, 02 DEPÓSITOS, OBRIMENTAÇÃO DE IMPREGNADA, CIRCUITO INTERNO DE MONITORAMENTO DE CÂMERA INTERNA, F. EXTERNA, CERCAS ELÉTRICAS, SENSOR DE ALARME, O MESMO ESTÁ TODO MURADO, LAJOTADO E FORRADO LOCALIZADO NA RUA DOS SÁBENS Nº 2381 VALOR R\$ 750.000,00 (SETECENTOS E CINQUENTA MIL REAIS). Contatos: 3222-1550/9168-5673/8806-4650. E-mail:oliveiraimoveiscomercial@gmail.com e Site www.oliveiraimoveisap.com.br

Cabralzinho
 Oliveira Imóveis - 0188/2013
 VENDO UMA EXCELENTE CASA CONTENDO AS SEGUINTE DEPENDÊNCIAS:
 1º PAVIMENTO: GARAGEM PARA 02 CARROS, 02 SUÍTES, 01 BANHEIRO, 01 COZINHA, 01 ESPEÇO GOURMET, ÁREA DE SERVIÇO, 2º PAVIMENTO: 02 PATIOS, 01 MEZANINO, 01 SUÍTE MASTER LOCALIZADO NA ALAMEDA CAJARI Nº 147 VALOR: R\$ 450.000,00 (QUATROCENTOS E CINQUENTA MIL REAIS) Contatos: 3222-1550/9168-5673/8806-4650. E-mail:oliveiraimoveiscomercial@gmail.com e Site www.oliveiraimoveisap.com.br

Oliveira Imóveis - 0147/2012
 VENDO UMA CASA CONTENDO: GARAGEM PARA 02 CARROS, 01 SALA DE ESTAR, COZINHA AMERICANA COM BALCÃO EM GRANITO, 02 QUARTOS SENDO 01 SUÍTE, BANHEIRO SOCIAL, ÁREA DE SERVIÇO E QUINTAL LOCALIZADO NA RUA DOS PAPAÍAS Nº 1017 VALOR R\$ 200.000,00 (DUZENTOS MIL REAIS). Contatos: 3222-1550/9168-5673/8806-4650. E-mail:oliveiraimoveiscomercial@gmail.com e Site www.oliveiraimoveisap.com.br

Oliveira Imóveis - 0032/2012
 VENDO UMA CASA DE DOIS PAVIMENTOS CONTENDO: 1º PAVIMENTO: 01 SALA DE ESTAR, SALA DE JANTAR, COZINHA, BANHEIRO, ÁREA DE SERVIÇO, DISPENSA E GARAGEM. 2º PAVIMENTO: 02 SUÍTES AMPLAS COM SACADA, BANHEIRO SOCIAL, SUAS MEDIÇÕES 20X30 LOCALIZADO NA RUA DOS CISNES QUADRA B, LOTE VALOR R\$ 400.000,00 (QUATROCENTOS MIL REAIS). Contatos: 3222-1550/9168-5673/8806-4650. E-mail:oliveiraimoveiscomercial@gmail.com e Site www.oliveiraimoveisap.com.br

CENTRO
 Oliveira Imóveis - 0219/2013
 VENDO UM EXCELENTE APARTAMENTO CONTENDO: 01 SALA DE ESTAR, 1 SUÍTE, 2 QUARTOS, 1 BANHEIRO SOCIAL E 1 ÁREA DE SERVIÇO LOCALIZADO NA RUA SÃO JOSÉ Nº 169 VALOR: R\$ 150.000,00 (QUATROCENTOS E CINQUENTA MIL REAIS). Contatos: 3222-1550/9168-5673/8806-4650. E-mail:oliveiraimoveiscomercial@gmail.com e Site www.oliveiraimoveisap.com.br

CONGÓS
 Oliveira Imóveis - 0190/2013
 VENDE-SE UMA EXCELENTE CASA LOCALIZADA NO BARRIO DO CONGÓS CONTENDO AS SEGUINTE DEPENDÊNCIAS: GARAGEM PARA 03 CARROS, SALA DE ESTAR, 04 QUARTOS SENDO 02 SUÍTES, BANHEIRO SOCIAL E ÁREA DE SERVIÇO LOCALIZADO: AV. BENHUR CORREIA ALVES Nº 1555 VALOR R\$ 190.000,00 (CENTO E NOVENTA MIL REAIS). Contatos: 3222-1550/9168-5673/8806-4650. E-mail:oliveiraimoveiscomercial@gmail.com e Site www.oliveiraimoveisap.com.br

Oliveira Imóveis - 0191/2013
 VENDE-SE UMA EXCELENTE CASA EM FASE DE ACABAMENTO MESMA E BEM LOCALIZADA LOCALIZADO: AV. JOÃO GUERRA Nº 586 VALOR R\$ 300.000,00 (TREZENTOS MIL REAIS). Contatos: 3222-1550/9168-5673/8806-4650. E-mail:oliveiraimoveiscomercial@gmail.com e Site www.oliveiraimoveisap.com.br

INFRAERO II
 Oliveira Imóveis - 0214/2013
 VENDO UMA EXCELENTE CASA CONTENDO AS SEGUINTE

DEPENDÊNCIAS, GARAGEM PARA 03 CARROS, UMA SALA DE ESTAR, 04 QUARTOS SENDO 02 SUÍTES, 01 BANHEIRO SOCIAL E 02 ÁREAS DE SERVIÇOS LOCALIZADO. Rua: Ubiracy de Azevedo Picanço VALOR R\$ 150.000,00 (CENTO E CINQUENTA MIL REAIS) Contatos: 3222-1550/9168-5673/8806-4650. E-mail:oliveiraimoveiscomercial@gmail.com e Site www.oliveiraimoveisap.com.br

JARDIM FELICIDADE I
 Oliveira Imóveis 0192/2013
 VENDE-SE UMA VILA DE KIT NET COM 05 UNIDADES, CADA UMA POSSUÍ 01 QUARTO, 1 BANHEIRO, 01 SALA, 01 COZINHA, POSSUI GARAGEM PARA 05 CARROS E CAIXA D'ÁGUA A MEDIDA DO TERRENO: 12 X 30 POSSUI 30,00M2 LOCALIZADO: AV. CARLOS ALMEIDA DE SOUZA Nº 2910 VALOR R\$ 120.000,00 (CENTO E VINTE MIL REAIS). Contatos: 3222-1550/9168-5673/8806-4650. E-mail:oliveiraimoveiscomercial@gmail.com e Site www.oliveiraimoveisap.com.br

Oliveira Imóveis - 0189/2013
 VENDO UMA EXCELENTE CASA CONTENDO AS SEGUINTE DEPENDÊNCIAS: GARAGEM PARA 03 CARROS, 01 SALA DE ESTAR, 02 QUARTOS SENDO 01 SUÍTE, 01 BANHEIRO SOCIAL, 01 COZINHA, 01 BANHEIRO EXTERNO COM DEPÓSITO AO LADO, A MESMA É TAMBÉM MURADA, POSSUI ENERGIA BIFASICA LOCALIZADO: AV. CARLOS ALMEIDA DE SOUZA VALOR R\$ 130.000,00 (CENTO E TRINTA MIL REAIS). Contatos: 3222-1550/9168-5673/8806-4650. E-mail:oliveiraimoveiscomercial@gmail.com e Site www.oliveiraimoveisap.com.br

LAURINDO BANHA
 Oliveira Imóveis
 VENDO UMA EXCELENTE CASA CONTENDO AS SEGUINTE DEPENDÊNCIAS: GARAGEM PARA 02 CARROS, 03 QUARTOS SENDO 01 SUÍTE, SALA DE ESTAR, COZINHA COM BANCADA EM GRANITO, 01 BANHEIRO, 01 PISCINA E ÁREA DE SERVIÇO DO TERRENO MEDI 12 X 25 VALOR R\$ 300.000,00 (TREZENTOS MIL REAIS). Contatos: 3222-1550/9168-5673/8806-4650. E-mail:oliveiraimoveiscomercial@gmail.com e Site www.oliveiraimoveisap.com.br

LAGUINHO
 Oliveira Imóveis - 0220/2013
 VENDE-SE UM EXCELENTE TERRENO PRÓXIMO AO SUPERMERCADO, LOJAS DE ELETRODOMÉSTICOS E FARMÁCIAS, POSTO DE GASOLINA, BORRACHARIA, LOJA DE MATERIAL DE CONSTRUÇÃO, IGREJA, FACULDADE E BANCO 24 HORAS O MESMO MEDI 20 X 60, TOTALIZANDO 1.200 M2. O TERRENO É PRÓPRIO PARA CONSTRUÇÃO DE PRÉDIO, GALPÃO, ESCOLA, CLÍNICA, VILA DE CASAS, RESTAURANTE, BANCOS E LOJAS LOCALIZADO: RUA JOSÉ SERAFIM, PARALELA A RUA GENERAL RONDON VALOR R\$ 450.000,00 (QUATROCENTOS E CINQUENTA REAIS). Contatos: 3222-1550/9168-5673/8806-4650. E-mail:oliveiraimoveiscomercial@gmail.com e Site www.oliveiraimoveisap.com.br

PACOVAL
 Oliveira Imóveis - 055/2013
 VENDO UMA CASA EM ÓTIMA LOCALIZAÇÃO LOCALIZADO: AV. SÃO PAULO VALOR R\$ 220.000,00 (DUZENTOS E VINTE MIL REAIS). Contatos: 3222-1550/9168-5673/8806-4650. E-mail:oliveiraimoveiscomercial@gmail.com e Site www.oliveiraimoveisap.com.br

Oliveira Imóveis - 0168/2012
 VENDO UMA CASA COM DUAS MORADIAS CONTENDO: 1º MORADIA: GARAGEM PARA 03 CARROS, 01 SALA, ESCRITÓRIO, 02 SUÍTES, COZINHA, 2º MORADIA: SALA DE ESTAR, COZINHA, 03 QUARTOS SENDO 01 SUÍTE, ÁREA DE SERVIÇO, BANHEIRO SOCIAL E QUINTAL MEDINDO 17 X 34 LOCALIZADA NA RUA MATO GROSSO Nº 634 VALOR R\$ 400.000,00 (QUATROCENTOS MIL REAIS). Contatos: 3222-1550/9168-5673/8806-4650. E-mail:oliveiraimoveiscomercial@gmail.com e Site www.oliveiraimoveisap.com.br

Oliveira Imóveis - 0062/2012
 VENDO UMA CASA TITULADA E REGISTRADA COM ACABAMENTO EM ALVENARIA CONTENDO: GARAGEM PARA 03 CARROS, SALA, BANHEIRO SOCIAL, COZINHA, ÁREA DE SERVIÇO LOCALIZADO NA AV. RIO GRANDE DO NORTE Nº 166 VALOR R\$ 300.000,00 (TREZENTOS MIL REAIS). Contatos: 3222-1550/9168-5673/8806-4650. E-mail:oliveiraimoveiscomercial@gmail.com e Site www.oliveiraimoveisap.com.br

SANTANA
 Oliveira Imóveis - 0215/2013
 VENDE-SE UMA EXCELENTE CASA TOTA EM ALVENARIA, CONTENDO 3 SUÍTES EM CIMA E UM PONTO COMERCIAL, E TERRENO MEDI 4 X 21 LOCALIZADO: AV. SANTANA Nº 131 ÁREA PORTUÁRIA VALOR R\$ 110.000,00 (CENTO E DEZ MIL REAIS). Contatos: 3222-1550/9168-5673/8806-4650. E-mail:oliveiraimoveiscomercial@gmail.com e Site www.oliveiraimoveisap.com.br

Oliveira Imóveis - 0216/2013
 VENDE-SE UMA EXCELENTE CASA CONTENDO 4 APARTAMENTOS E UMA OFICINA DE CARRO, O TERRENO MEDI 15 X 40 LOCALIZADO: AV. BRASÍLIA Nº 951, HOSPITALIDADE VALOR R\$ 170.000,00 (CENTO E SETENTA MIL REAIS). Contatos: 3222-1550/9168-5673/8806-4650. E-mail:oliveiraimoveiscomercial@gmail.com e Site www.oliveiraimoveisap.com.br

SANTARITA
 Oliveira Imóveis - 0139/2013
 VENDO UMA EXCELENTE CASA CONTENDO 4 QUARTOS, 1 BANHEIRO SOCIAL, 1 COZINHA, 1 ÁREA DE SERVIÇO, 1 DISPENSA LOCALIZADO: AV. FRANCISCO VALO LIMA Nº 2920 VALOR R\$ 150.000,00 (CENTO E CINQUENTA MIL REAIS). Contatos: 3222-1550/9168-5673/8806-4650. E-mail:oliveiraimoveiscomercial@gmail.com e Site www.oliveiraimoveisap.com.br

IZADO: AV. FRANCISCO VALO LIMA Nº 2920 VALOR R\$ 150.000,00 (CENTO E CINQUENTA MIL REAIS). Contatos: 3222-1550/9168-5673/8806-4650. E-mail:oliveiraimoveiscomercial@gmail.com e Site www.oliveiraimoveisap.com.br

KM 09
 Oliveira Imóveis - 0187/2013
 VENDO UM EXCELENTE TERRENO LOCALIZADO NA LINHA "D" KM 09 HA 800 METROS DA PISTA, O TERRENO CONTEM VARIAS ÁRVORES FRUTÍFERAS E O MESMO MEDI 100 X 300, ACETASE PROPOSTA LOCALIZADO: LINHA D KM 09 VALOR R\$ 300.000,00 (TREZENTOS MIL REAIS). Contatos: 3222-1550/9168-5673/8806-4650. E-mail:oliveiraimoveiscomercial@gmail.com e Site www.oliveiraimoveisap.com.br

MARABAIXO III
 Oliveira Imóveis - 0161/2012
 VENDO UMA CASA CONTENDO: GARAGEM PARA 02 CARROS, SALA DE ESTAR, 03 QUARTOS SENDO 01 SUÍTE, 01 BANHEIRO SOCIAL, ÁREA DE SERVIÇO E QUINTAL MEDINDO 10X25 LOCALIZADO NA AV. DÉCIMA OITAVA Nº 1453 VALOR R\$ 130.000,00 (CENTO E TRINTA MIL). Contatos: 3222-1550/9168-5673/8806-4650. E-mail:oliveiraimoveiscomercial@gmail.com e Site www.oliveiraimoveisap.com.br

Oliveira Imóveis - 0047/2012
 VENDO UMA CASA C/ PONTO COMERCIAL CONTENDO: 1º PAVIMENTO: UM PONTO COMERCIAL, 03 FREEZER, 01 EXPOSTOR, 02 VITRINES E UM MAQUINÁRIO PARA PADARIA, 2º PAVIMENTO: GARAGEM PARA 01 CARRO, SALA, 01 QUARTO, BANHEIRO SOCIAL, COZINHA, ÁREA DE SERVIÇO, PARCIALMENTE FORRADO EM PVC, POÇO AMAZONAS MEDIÇÕES 10X25 LOCALIZADO NA RUA 09 Nº 1068 VALOR R\$ 180.000,00 (CENTO E OITENTA MIL REAIS). Contatos: 3222-1550/9168-5673/8806-4650. E-mail:oliveiraimoveiscomercial@gmail.com e Site www.oliveiraimoveisap.com.br

Oliveira Imóveis - 0186/2013
 VENDO UMA VILA DE KIT NET (05) CONTENDO SALA, QUARTO, COZINHA, BANHEIRO, TODA FORRADA EM MADEIRA DE LEI, LAJOTADO, 02 POÇOS ARTESIANOS E GARRAFO LOCALIZADO NA AV. 17 DO MARABAIXO III MEDIÇÕES 10X25 VALOR R\$ 135.000,00 (CENTO E TRINTA E CINCO MIL REAIS). Contatos: 3222-1550/9168-5673/8806-4650. E-mail:oliveiraimoveiscomercial@gmail.com e Site www.oliveiraimoveisap.com.br

UNIVERSIDADE - CONJ. EMBRAPA
 Oliveira Imóveis - 0021/2012
 VENDO UMA CASA CONTENDO: GARAGEM PARA 01 CARROS, SALA DE ESTAR, 01 QUARTO, BANHEIRO SOCIAL, COZINHA, ÁREA DE SERVIÇO E QUINTAL MEDINDO 15X25 LOCALIZADO NA AV. ALEXANDRE FERREIRA DA SILVA S/N VALOR R\$ 150.000,00 (CENTO E CINQUENTA MIL). Contatos: 3222-1550/9168-5673/8806-4650. E-mail:oliveiraimoveiscomercial@gmail.com e Site www.oliveiraimoveisap.com.br

SOL NASCENTE
 Oliveira Imóveis - 0075/2012
 VENDO UMA CASA TITULADA E REGISTRADA EM ACABAMENTO EM ALVENARIA CONTENDO: GARAGEM PARA 03 CARROS, SALA DE ESTAR, SALA DE JANTAR, 02 SUÍTES, 01 QUARTO, COZINHA, ÁREA DE SERVIÇO, PISCINA, QUINTAL, PORTÕES DE FERRO E ABASTECIMENTO POR POÇO ARTESIANO LOCALIZADO NA RUA MATEO JOBIM Nº 2130 VALOR R\$ 180.000,00 (CENTO E OITENTA MIL REAIS). Contatos: 3222-1550/9168-5673/8806-4650. E-mail:oliveiraimoveiscomercial@gmail.com e Site www.oliveiraimoveisap.com.br

UNIVERSIDADE
 Oliveira Imóveis - 0167/2012
 VENDO UMA CASA CONTENDO: GARAGEM PARA 02 CARROS, SALA DE ESTAR, COZINHA, BANHEIRO SOCIAL, 03 QUARTOS SENDO UMA SUÍTE E ÁREA DE SERVIÇO LOCALIZADO NA AV. WALTER BANHOS Nº 310 VALOR R\$ 200.000,00 (DUZENTOS MIL REAIS). Contatos: 3222-1550/9168-5673/8806-4650. E-mail:oliveiraimoveiscomercial@gmail.com e Site www.oliveiraimoveisap.com.br

Oliveira Imóveis - 0086/2012
 VENDO UMA CASA TITULADA E REGISTRADA EM ACABAMENTO CONTENDO: GARAGEM PARA 02 CARROS, SALA DE ESTAR, SALA DE JANTAR, 02 QUARTOS, 01 SUÍTE, 02 SUÍTES, INACABAS, COZINHA, BANHEIRO SOCIAL, ÁREA DE SERVIÇO, POÇO ARTESIANO, PISCINA EM FIBRA, ACABAMENTO EM PORCELANATO, MADEIRA E VIDROS, TODA FORRADA MURADA E CERCA ELÉTRICA E PORTA O ALYONORE MEDINDO 12X30 LOCALIZADO NA AV. INSPECTOR ETIEMO Nº 1050 VALOR R\$ 500.000,00 (QUINHENTOS MIL REAIS). Contatos: 3222-1550/9168-5673/8806-4650. E-mail:oliveiraimoveiscomercial@gmail.com e Site www.oliveiraimoveisap.com.br

Oliveira Imóveis - 0193/2013
 VENDO UMA EXCELENTE CASA CONTENDO: GARAGEM PARA 01 CARRO, SALA DE ESTAR, 02 QUARTOS, COZINHA, 02 BANHEIROS, ÁREA DE SERVIÇO, POÇO ARTESIANO, QUINTAL MEDINDO 12X25 LOCALIZADO NA AV. UNIVERSIDADE VALOR R\$ 90.000,00 (NOVENTA MIL REAIS). Contatos: 3222-1550/9168-5673/8806-4650. E-mail:oliveiraimoveiscomercial@gmail.com e Site www.oliveiraimoveisap.com.br

ZERÃO
 Oliveira Imóveis - 0170/2012
 VENDO UMA CASA CONTENDO: GARAGEM PARA 02 CARROS, SALA DE ESTAR, SALA DE JANTAR, 02 QUARTOS, 01 SUÍTE GRANDE, BANHEIRO SOCIAL, COZINHA COM MÓVEIS PLANEJADOS, ÁREA DE SERVIÇO, PISO EM PORCELANA LOCALIZADO NA RUA ACIMENTADA NA ÁREA, POÇO ARTESIANO, ABASTECIDA POR CAIXA D'ÁGUA DE 1.000 LITROS, FORRO EM ANGELIM PEDRA MEDINDO 12X30 LOCALIZADO NA AV. Mº GIOVANNINI Nº 466 (ENTRE ZECA SERRA E EURICO DOS S. BARBOSA) VALOR R\$ 200.000,00 (DUZENTOS E TRINTA MIL REAIS). Contatos: 3222-1550/9168-5673/8806-4650. E-mail:oliveiraimoveiscomercial@gmail.com e Site www.oliveiraimoveisap.com.br

KM 09-RAMAL DO CURRALINHO
 Oliveira Imóveis - 0173/2012
 VENDO UMA CASA DE DOIS PAVIMENTOS COM PONTO COMERCIAL CONTENDO: TERRENO MEDINDO 19X40 COM UMA CASA DE DOIS PAVIMENTOS CONTENDO NO PRIMEIRO PAVIMENTO UM PONTO COMERCIAL COM 01 SALÃO COM BANHEIRO NA PARTE DE CIMA, 01 QUARTO, 01 SALA E 01 COZINHA LOCALIZADO NO KM 09 AP 20 RAMAL DO CURRALINHO (ENTRE A LINHA D E E) VALOR R\$ 150.000,00 (CENTO E CINQUENTA MIL REAIS). Contatos: 3222-1550/9168-5673/8806-4650. E-mail:oliveiraimoveiscomercial@gmail.com e Site www.oliveiraimoveisap.com.br

VENDA DE TERRENO
CENTRO
 VENDO UM EXCELENTE TERRENO BEM LOCALIZADO MEDINDO 10X30 LOCALIZADO NA RUA SÃO JOSÉ VALOR A COMBINAR. Contatos: 3222-1550/9168-5673/8806-4650. E-mail:oliveiraimoveiscomercial@gmail.com e Site www.oliveiraimoveisap.com.br

LINHA D KM 09
 Oliveira Imóveis - 0187/2013
 VENDO UM EXCELENTE TERRENO LOCALIZADO NA LINHA "D" KM 09 HA 800 METROS DA PISTA, O TERRENO CONTEM VARIAS ÁRVORES FRUTÍFERAS E O MESMO MEDI 100 X 300, ACETASE PROPOSTA LOCALIZADO: LINHA D KM 09 VALOR R\$ 300.000,00 (TREZENTOS MIL REAIS). Contatos: 3222-1550/9168-5673/8806-4650. E-mail:oliveiraimoveiscomercial@gmail.com e Site www.oliveiraimoveisap.com.br

JARDIM FELICIDADE
 Oliveira Imóveis - 0174/2012
 VENDO UM TERRENO MEDINDO 12X30 DE ESQUINA LOCALIZADO NA AV. SANDOVAL SANDIN, Nº 2612 VALOR R\$ 120.000,00 (CENTO E VINTE MIL REAIS). Contatos: 3222-1550/9168-5673/8806-4650. E-mail:oliveiraimoveiscomercial@gmail.com e Site www.oliveiraimoveisap.com.br

MARABAIXO III - LOTEAMENTO ELDOORADO
 Oliveira Imóveis - 0185/2012
 VENDO UM TERRENO TODO PLANO MEDINDO 10 X 25 LOCALIZADO NA LINHA A DA GLEDA AD-04 VALOR R\$ 55.000,00 (CINQUENTA E CINCO MIL). Contatos: 3222-1550/9168-5673/8806-4650. E-mail:oliveiraimoveiscomercial@gmail.com e Site www.oliveiraimoveisap.com.br

MARUANUM
 VENDO UM EXCELENTE TERRENO AS MARGENS DO RIO MARUANUM MEDINDO 1000 X 2000 VALOR R\$ 80.000,00 (OITENTA MIL REAIS). Contatos: 3222-1550/9168-5673/8806-4650. E-mail:oliveiraimoveiscomercial@gmail.com e Site www.oliveiraimoveisap.com.br

VENDA DE CHACARÁ
BRASIL NOVO
 Oliveira Imóveis - 0160/2012
 VENDO UMA CHACARÁ CONTENDO: VÁRIAS PLANTAS, UMA CASA DE MADEIRA, UMA ARENA PARA FUTEBOL, 02 TAQUES PARA CRIAÇÃO DE ALEVINOS, O MESMO ESTÁ TODO MURADO E TEM POR SUA MEDIÇÃO 40X80 LOCALIZADO NA ALAMEDA DOS BURITIS S/N VALOR R\$ 80.000,00 (OITENTA MIL REAIS). Contatos: 3222-1550/9168-5673/8806-4650. E-mail:oliveiraimoveiscomercial@gmail.com e Site www.oliveiraimoveisap.com.br

ALUGUEL SALA COMERCIAL
CONGÓS
 Oliveira Imóveis - A-028/2012
 ALUGO UM PREDIO COMERCIAL CONTENDO DOIS PAVIMENTOS COM SALAS, RECEPÇÃO, COZINHA, 02 BANHEIROS E UMA ÁREA GRANDE LOCALIZADA: RUA CLAUDOMIRO DE MORAIS S/N VALOR R\$ 4.000,00 (QUATRO MIL REAIS). Contatos: 3222-1550/9168-5673/8806-4650. E-mail:oliveiraimoveiscomercial@gmail.com e Site www.oliveiraimoveisap.com.br

JARDIM FELICIDADE I
 Oliveira Imóveis - A-03/2012
 ALUGO EXCELENTE GALPÃO LOCALIZADO NA PRINCIPAL DA ZONA NORTE, AO LADO DO SUPERMERCADO SANTA LÚCIA LOCALIZADO: RUA ADILSON JOSÉ PINTO PEREIRA VALOR R\$ 8.000,00 (OITO MIL REAIS). Contatos: 3222-1550/9168-5673/8806-4650. E-mail:oliveiraimoveiscomercial@gmail.com e Site www.oliveiraimoveisap.com.br

ZERÃO
 Oliveira Imóveis - A-001/2012
 ALUGO UM EXCELENTE PONTO COMERCIAL MEDINDO 6X14 LOCALIZADO NA RUA DOUTOR BRAUUNO Nº 1184. Contatos: 3222-1550/9168-5673/8806-4650. E-mail:oliveiraimoveiscomercial@gmail.com e Site www.oliveiraimoveisap.com.br