www.diariodoamapa.com.br
EXEMPLAR R$ 1,00
ANO XXIII • Nº 7.082 • TERÇA-FEIRA | 15 DE AGOSTO DE 2017
DIRETOR-SUPERINTENDENTE LUIZ MELO

jornal
DIÁRIO DO AMAPÁ
COMPROMISSO COM A NOTÍCIA

Congresso do Povo discute problemas e apresenta soluções em Carapanatuba

Comunidades do distrito de Carapanatuba reuniram-se no Centro Comunitário de Ipixuna Miranda, na 11ª Plenária do Congresso do Povo, no fim de semana. Estiveram presentes moradores e lideranças comunitárias das localidades Vila do Carapanatuba, Igarapé Amazonas, Pescada, Croa da Pedreira, Rio Bacaba, São Raimundo do Paraíso, Pracuúba, Aquariquara, Igarapé Fugido, Manoel José, Foz da Pedreira e Ipixuna Miranda.

Política - 4

Conflito

PROMOTOR PÕE EM 'XEQUE' DECISÕES DO TRIBUNAL DE JUSTIÇA DO AMAPÁ

Convidado a comentar a palestra do jurista Luiz Flávio Gomes em Macapá sobre o combate a corrupção no Brasil, o promotor de justiça Adilson Garcia criticou duramente a instabilidade e colocou em dúvidas decisões dos tribunais do país, em especial do Tribunal de Justiça do Amapá (Tjap). Ele também disse que não concorda com prisões antecipadas em decorrência de condenações em 2ª instância e condenou a falta de celeridade no julgamento de ações por parte dos tribunais.

Política - 1

Absolvidos

Suspeitos de integrar grupo de extermínio são absolvidos em julgamento

Polícia - 4

Apoio

Senador Davi garante emenda para povos indígenas de Oiapoque

Política - 4

Disparos

Homem é executado com vários tiros na orla de Macapá

Polícia - 4

ÍNDICE DO JORNAL - Fechamento desta edição na redação **20h**

1º Caderno	Política	Esportes	Polícia	Cidades	Nota 10
Opinião 2 a 7	Local 1 e 4	Local 1 e 4	Local 1 e 4	Realidade 1 e 4	Variedades 1 a 3
Geral 8	Nacional 2 e 3	Nacional 2 e 3	Nacional 2 e 3	Cotidiano 2 e 3	Social 4

INDICADORES ECONÔMICOS

Dólar Comercial	R$ 3,20 ↑
Dólar Turismo	R$ 3,07 ↓
Euro	R$ 3,7670 →
Poupança	0,6083%
Salario Mínimo	R$ 937,00

NOSSA RÁDIO
Rádio Diário FM 90,9 — Sua rádio com estilo
Rolou na Diário vira comentário

NOSSA REVISTA
Revista Diário
Design inovador e conteúdo jornalístico

Opinião |

jornal DIÁRIO DO AMAPÁ
COMPROMISSO COM A NOTÍCIA
SISTEMA DIÁRIO DE COMUNICAÇÕES LTDA.
C.N.P.J: 02.401.125/0001-59
Administração, Redação e Publicidade
Avenida Coriolano Jucá, 456 - Centro
CEP 68900-101 Macapá (AP)
Fone: **99165-4286** - www.diariodoamapa.com.br

LUIZ MELO Diretor Superintendente | **ZIULANA MELO** Diretora de Jornalismo | **ZIULANA MELO** Editora Chefe | **MÁRLIO MELO** Diretor Administrativo

Circulação simultânea em Macapá, Belém, Brasília e em todos os municípios do Amapá. Os conceitos emitidos em artigos e colunas são de responsabilidade dos seus autores e nem sempre refletem a opinião deste Jornal. Suas publicações são com o propósito de estimular o debate dos problemas amapaenses e do país. O **Diário do Amapá** busca levantar e fomentar debates que visem a solução dos problemas amapaenses e brasileiros, e também refletir as diversas tendências do pensamento das sociedades nacional e internacional.

ADELSON NUNES COELHO - PROFESSOR
Articulista

A importância do ensino da prática na disciplina de química no ensino médio (II)

A análise do desinteresse do aluno pelo estudo da química deve ocorrer por meio da observação da interação entre professor e discente na sala de aula. Deve-se compreender a dinâmica ensino-aprendizagem, a observação permite comparar e realizar diagnósticos visando à construção de alternativas para enfrentar os problemas identificados.

Além disso, a conversa com professor e aluno durante a aplicação de questionários com perguntas abertas e fechadas foi significativa, com a expressão individual dos anseios por meio de resposta reflexiva, que por sua vez pode levar o educador a reavaliar sua prática de ensino da Química.

O processo de diálogo com os alunos foi mais fácil, pois foram acessíveis e colaborativos no decorrer do trabalho, e ofereceram informações valiosas para a composição deste artigo. Foi preciso cautela na condução da entrevista e atenção no processo de análise, uma vez que a informação prestada revela um verdadeiro paradoxo com os dados das escolas e com as observações construídas ao longo de minha trajetória como educador da rede pública. Foi necessário também contextualizar a resposta do aluno no espaço e tempo em que está inserido.

O trabalho foi realizado dentre as observações no período letivo de 2007 e o primeiro semestre de 2016, o que possibilitou a realização do presente estudo, considerando que tanto alunos quanto professores foram entrevistados no interior das escolas onde ministrei a disciplina. Tal dinâmica facilitou o processo de observação nas dependências da escola, permitindo constatar que o "trabalho com depoimentos orais abre a perspectiva para aproximações com diferentes sujeitos históricos, de várias classes e vivências sociais, valorizando a diversidade e a subjetividade" (FERREIRA & AMADO, 2002).

> *Foi preciso cautela na condução da entrevista e atenção no processo de análise, uma vez que a informação prestada revela um verdadeiro paradoxo com os dados das escolas e com as observações construídas ao longo de minha trajetória como educador da rede pública.*

A atividade de campo foi enriquecida com a experiência vivenciada no âmbito do Sistema Modular de Ensino nas escolas rurais e urbanas em que fui professor da disciplina de química.

Lá se encontram personagens que contribuíram para a análise, revelando que o processo ensinar-aprender está condicionado pelas condições disponíveis, extrapolando a dimensão do desejo do educador e aluno. As coletas de dados ocorreram em duas etapas: a primeira, que consistiu na aplicação do questionário e a segunda com entrevistas, as observações em sala de aula ocorreram durante todo o período de trabalho.

RICHARD NATAL - DIRETOR DA FÁBRICA DE SOFTWARE DA DIVISÃO DE UTILITIES DA SONDA IT
Colaborador

O ciberataque no setor elétrico brasileiro

Primeiro o WannaCry, em maio, que afetou 300 mil computadores em 150 países, ente eles o Brasil. Agora toda a sofisticação do Petya, que alastrou empresas em grande parte do mundo todo, inclusive em companhias brasileiras e em unidades hospitalares, como duas sedes do Hospital do Câncer de Barreto, localizados no interior de São Paulo.

A onda de ataques teve proporções intercontinentais e a capacidade dos hackers de infestar grandes companhias e órgãos governamentais com códigos maliciosos alarmou a preocupação de organizações dos mais variados portes, que por vezes estão mais vulneráveis em relação à segurança da informação. O alerta aqui vai para as companhias de energia elétrica.

Uma pesquisa da Marsh & McLennan e Swiss Re, líder global em gestão de riscos e seguros, aponta que os investimentos em proteção das companhias do setor elétrico contra ataques virtuais vão somar US$ 1,87 bilhão em 2018. De acordo com a consultoria, durante o ano de 2016, 80% das companhias de 40 países no mundo- dentre eles o Brasil, sofreram ataques cibernéticos. Isso, porque naquele ano estávamos menos conectados do que agora.

O crescimento nos investimentos vem ao encontro da imersão do conceito de Cidades Inteligentes, cada vez mais presente no nosso cotidiano. Por isso, a ordem para o setor elétrico é estar em dia com a sua gestão de vulnerabilidade. Afinal, estamos mais e mais conectados por um emaranhado de redes, e por eletrodomésticos, sensores, relógios, webcams e roteadores que criam o paraíso virtual para hackers atuarem com maestria, infelizmente.

Em vista que o controle tem ficado mais preciso, abre-se também brechas para ataques cibernéticos ao SDSC (Sistema Digital de Supervisão e Controle), um processo que ganhou automação para o aumento da competividade. O erro humano, muitas vezes, é um fator primordial para ataques cibernéticos por conta da insuficiente conscientização dos riscos cibernéticos entre os funcionários em todos os níveis da organização. Sim, o perigo pode estar dentro de casa.

> *Vale lembrar um fato emblemático, que ilustra bem este cenário, que é o caso ocorrido em 2015 na Kyivoblenergo, companhia ucraniana de distribuição de energia elétrica. Os hackers invadiram os computadores causando uma interrupção de três horas para cerca de 80 mil clientes.*

Vale lembrar um fato emblemático, que ilustra bem este cenário, que é o caso ocorrido em 2015 na Kyivoblenergo, companhia ucraniana de distribuição de energia elétrica. Os hackers invadiram os computadores causando uma interrupção de três horas para cerca de 80 mil clientes.

Apesar do Brasil não ter nenhum fato concreto como o citado acima, o perigo pode estar na desaceleração econômica do País, cujo freio nos gastos com Tecnologia da Informação (TI) se tornou um aditivo importante no risco de invasão, devido à retração das empresas em projetos ligados à Segurança da Informação.

Com a chegada das multinacionais, é preciso dedicar parte dos investimentos na adequação das vulnerabilidades de seus sistemas de proteção e controle. Com isso, será dado o primeiro passo para a mudança que necessita o setor elétrico em relação aos riscos cibernéticos, pois os sistemas operacionais dedicados ou embarcados atualmente podem não ser mais o suficiente para deter toda a sofisticação dos ataques. É preciso ir além.

Opinião |

● Fone 96 98-4590 ● E-mail diario-ap@bol.com.br

Luiz Melo FROM

●E-mail:luizmello.da@yol.com.br

Em frente

"Estou levando adiante meu projeto para o Senado, e só recuo se for pela volta do Sarney, porque ele faz falta para o Amapá", diz Manoel Brasil.

Maldade

Agora nos ônibus de linha caracas só caracas se passageiros subirem pela frente, tudo junto e misturado, sem nenhuma consideração aos idosos que entram aos atropelos.

Falta de respeito e crueldade nua e crua.

Terras caídas

"Essa fenômeno do Beliqua é natural; parem de criar chifre em cabeça de cavalo!"

Edyr Pacheco, arapessário

Desafio

Crateu fiscal que Henrique Meirelles tem de cobrir: R$ 139 bilhões.

Será?

Em altos bochichos no PSB, depois do lero entre Camilo e Randolfe, em Brasília, recentemente:

"Há reais possibilidades de Randolfe ser o candidato ao governo com apoio das forças progressistas", avaliam capiberistas.

Nem tanto

Para Ericlédio (Sejusp) os 8 homicídios ocorridos nesse fim de semana em Macapá nem de longe significa maior escalada da violência.

Pra ele está tudo sob controle, mas cobra fonte específica de recursos da União para a segurança, como acontece com educação e saúde.

Retrocesso

Levantamento da Federação das Indústrias do RJ coloca Macapá na penúltima posição entre as capitais e a 2137ª colocação em gestão financeira e fiscal dos municípios brasileiros em 2016.

Avaliação mais crítica foi nas áreas 'gastos com pessoal', 'receita própria' e investimentos'.

Passe livre

Setap anuncia cadastramento biométrico de idosos para transporte gratuito em ônibus alegando que permitirá que eles poderão escolher livremente assentos, pondo fim à discriminação de só poderem sentar em espaço acanhado na frente dos veículos.

Inconstitucional

Advogados ouvidos pelo colunista garantem que imposição de cadastro a idosos pode fazer chover ações judiciais, porque seria inconstitucional, já que CF determina que direito a passagem gratuito pode ser exercida com apresentação da carteira de identidade.

Sedentarismo

Em alusão ao Dia do Cardiologista, Furlan insiste: falta de atividades físicas e de dieta balanceada, excesso de bebidas e tabagismo são fatores que contribuem decisivamente para disfunções do sistema cardiovascular, que podem levar à morte

Devastação

Várias ilhas do Beliqua estão sendo devastadas rapidamente pelo fenômeno 'terras caídas'. Enormes porções de terra já foram engolidas pelo mar, com a destruição de órgãos públicos, residências, pontes e postes de energia elétrica.

Situação é preocupante.

Assoreamento

Luciano Assis (juiz de direito): "Eu venho acompanhando há muito tempo o sofrimento dos moradores do Beliqua por causa desse fenômeno; o que em Igarapé se tornou rin de grande proporção, além do fato de que os grandes rios foram todos assoreados; a política p-públicos tem que ser revista para salvar o Arquipélago".

Violência

Também sofrendo pelo fenômeno 'terras caídas', Itaubal vem padecendo de outro mal não menos grave: a grande escalada de violência com roubos freqüentes assustando moradores, entre os quais o de gado, que tem deixado pequenos fazendeiros à míngua.

Frase do dia

> *A corrupção na administração pública agora é organizada, quase partidarizada. Uma barbaridade inacreditável!*
>
> *Mário Covas*

Tracoma

Parceria MS/GEA iniciou nesta segunda capacitação para habilitar médicos, farmacêuticos e enfermeiros do estado para o diagnóstico e tratamento do tracoma, que pode levar à cegueira. Ações práticas vão beneficiar alunos de 5 a 15 anos da Escola Maria Maria Remedeiro, no Zerão.

Educação

Para incentivar a leitura e a consciência ambiental, parceria entre PVM e MPT possibilitou a doação de 1,5 mil livros didáticos para alunos do 4º ano de 13 escolas municipais. Entrega dos exemplares da obra "Eu Produzo Menos Lixo" aconteceu na manhã desta 2ª no Sesi Amapá.

Recuo

IPC atesta que durante as férias inflação teve queda em Macapá, com 0,18% a menos que o mês anterior. Para chegar a esses números, Seplan pesquisou preços de 650 produtos em 297 estabelecimentos comerciais.

Mamografia

Convênio entre PMM e Sesc tem garantido encaminhamento pelas UBS de mulheres com idade entre 50 e 69 anos para a realização de mapeamento do câncer de mama.

Agendadas pelo Sesc, mamografias são feitas no Hospital de Câncer de Barros.

Claridade

Iluminação pública da PMM está chegando junto com inauguração asfáltica no bairro Amal, que sofre com a escuridão reinante há muito tempo.

Previsão é instalar cerca de 126 pontos de luz pelo programa Marapaluz, criado por Clécio em maio deste ano.

Representação

Votos de 81 membros unipessoais como representantes do MP-AP no Conselho Superior da instituição os procuradores Judith Teles, Marcélia de Assunção e Jair Quintes. Raimundo Clara Bandeira Picanço ficou como suplente.

Democracia

Márcio Alves (PGJ): "A eleição foi realizada em um clima amistoso. A nossa instituição tenta ser a mais democrática e transparente possível, a gente também elege promotor para PGJ, o que não é uma característica só do Amapá, a grande maioria dos MPs do Brasil faz isso. O pleito reafirma que procuramos sempre fortalecer a democracia para o MP do Amapá".

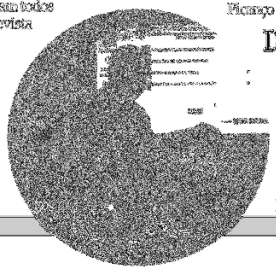

● MARCUS NAKAGAWA - PROFESSOR
Colaborador

Franquias: cuidar para não multiplicar problemas ambientais e sociais

O título pode ser chamativo ou exagerado, porém, é um alerta para as questões do desenvolvimento sustentável atreladas a este tipo de modelo de negócio: o franchising. Principalmente porque nestes últimos dias muitos colegas, clientes e amigos estiveram comentando intensamente, postando fotos nas suas redes sociais e fazendo negócios na maior feira de franquias da América Latina.

Segundo a ABF (Associação Brasileira de Franquias), no ano de 2017, a feira, em 4 dias, reuniu 65 mil visitantes e 400 negócios do nosso País e do exterior. Isto só reforça o importante movimento de crescimento do setor, que, segundo a própria ABF, mostra que neste primeiro trimestre o segmento cresceu nominalmente 11,4%, em época de saída da recessão econômica.

Escutei muitas histórias de colegas e alunos que perderam o emprego e a solução foi investir o fundo de garantia de anos em um negócio, e nada melhor do que empreender numa marca já consolidada, com modelo financeiro montado e processos bem definidos. Ou ainda, tiveram uma ideia, começaram desenvolvendo um negócio, depois, para poderem crescer, resolveram ser franqueadores e multiplicar o seu negócio. Sim, franquia é um modelo de negócio que pode ser muito rentável e vitorioso, seja como franqueado ou franqueador, se gerido, obviamente, com muito cuidado e dedicação, sem esquecer que sempre, para qualquer negócio, haverá impactos sociais e ambientais negativos.

A ABF tem feito um movimento para promover a sustentabilidade nos negócios de franquias, inclusive, nesta última feira, para incentivar ainda mais, realizaram novamente o Prêmio ABF Estande Sustentável, que está na sua 7ª edição, além de promoverem de outros prêmios de sustentabilidade ao longo do ano.

O Sebrae é uma outra fonte de conhecimento para micro e pequenas empresas que estejam pensando nos seus impactos sociais e ambientais, principalmente dentro do modelo de franquia que pode ser um ótimo disseminador destas boas práticas. No site do Centro Sebrae de Sustentabilidade existem diversos modelos de negócios mais sustentáveis, práticas e cartilhas para o dia a dia, como o pensamento no ciclo de vida do produto, gestão de resíduos, água, energia, entre outros.

Fico abismado quando imagino uma empresa de alimentos que está crescendo vertiginosamente no mercado com formato de franquia e que em seu famoso manual não exista nenhuma observação referente à gestão dos resíduos, sejam eles orgânicos, compostáveis ou recicláveis. Em pleno movimento para a implantação da Política Nacional de Resíduos Sólidos no País, uma empresa que tem o poder de multiplicar boas práticas, independente do local aonde ela vá, não tenha uma linha sobre o tema. Isso sem falar na questão energética e hídrica, quando vários estados estão com estes problemas, entre tantos outros temas das questões ambientais.

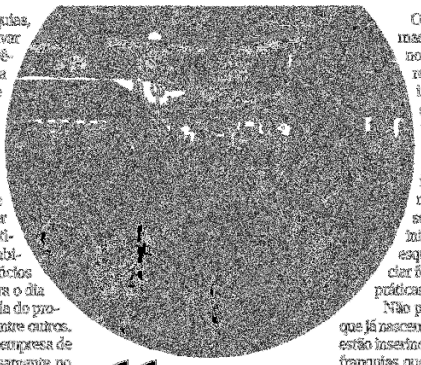

> *Não posso deixar de colocar aqueles negócios que já nascem com esta vertente, como as empresas que estão inserindo os orgânicos e a alimentação saudável, franquias que lavam carro quase sem água, negócios sociais que ajudam pessoas, entre outras.*

Outro ponto é a questão social em que algumas franquias, que se desenvolvem vertiginosamente, poderiam ir além das normas e regras da CLT. Pura, será que estou sendo ingênuo ou sonhador demais? Poderia, sim, trabalhar com questões de desenvolvimento pessoal, empreendedorismo, liderança, relacionamento pessoal, entre outras temáticas. Afinal, se franqueado e franqueador investirem nisso, talvez, realmente o negócio cresça, seja perene e não somente um local com alto turnover para iniciantes laborais. Além disso, não podemos esquecer do poder multiplicador de influenciar fornecedores e distribuidores com as boas práticas do real desenvolvimento sustentável.

Não posso deixar de colocar aqueles negócios que já nascem com esta vertente, como as empresas que estão inserindo os orgânicos e a alimentação saudável, franquias que lavam carro quase sem água, negócios sociais que ajudam pessoas, entre outras.

Pensar somente em crescer e multiplicar produz um organismo desagradável que se espalha pelo planeta e aniquila outras espécies. Espero que este segmento de mercado, que é o franchising, entenda o poder que possui de replicar processos, negócios, marcas, produtos e serviços, e que usem este "poder especial" de multiplicação para melhorar e mitigar os impactos sociais e ambientais que todo negócio possui. Talvez, quem sabe, eliminá-los e ser um organismo de regeneração.

Opinião |

● Fone: 3312-7792 ● E-mail: diario-ap@hotmail.com.br

Cleber Barbosa

ARGUMENTOS

● Macapá/Ap - E-mail: cleber.barbosa@diario-ap@hotmail.com.br - Blog: clebersbarbosa.com

Na rua

Clima ficou tenso ontem no Jari, por conta de protesto de uma empresa terceirizada da fábrica da Jari Celulose, em Monte Dourado. Eram operários da NDR reclamando pagamento das verbas rescisórias. A empresa perdeu o contrato em maio. Aí é dodói mesmo!

Negócio

A Jari Celulose já paralisou duas vezes sua fábrica nos últimos três anos. A primeira para instalar filtros e diminuir a fuligem, numa ação providencial do MP. Vitória do Jari, do lado de cá do Rio Jari, sofria.

Matéria

A segunda paralisação foi no ano passado, essa mais drástica. Foi para que a empresa se reinventasse, mudando totalmente o processo industrial. Da celulose para papel, à celulose líquida, para alimentos e tecidos.

Procon

O Instituto de Defesa do Consumidor notificou as empresas operadoras de serviço de internet em Macapá, pelo grande número de reclamações feitas por consumidores relacionadas à qualidade do serviço.

Serviço

As empresas devem prestar esclarecimentos sobre a ineficiência relatada pelos clientes e a interrupção de sinal, sem o devido desconto referente ao período. Já registrou 89 reclamações contra essas operadoras.

Foto: Gê Paes

Jari

Olha aí imagem dos protestos de trabalhadores da NDR em frente à fábrica da Jari Celulose. Esta, por sua vez, diz não ter nada a ver com o problema, já que a empresa era uma das muitas terceirizadas contratadas e perdeu o contrato, logo pagar as indenizações de seus colaboradores é mais que obrigação, claro.

Dinheiro

No final do ano passado o Amapá recebeu um montante de R$ 280 milhões dos recursos repatriados pelo Governo Federal no exterior. O dinheiro veio em muito boa hora, tanto para o Governo como para prefeituras, que puderam atualizar a folha de pagamento e dar uma respirada.

Extra

Mas para esse ano, uma enorme dívida pesa o pensamento da equipe econômica do presidente Michel Temer e, claro, dos estados e municípios, que continuam tocando a gestão com dificuldade de caixa. Meta era repatriar R$ 13 bilhões lá fora, mas a frustração foi grande, pois apenas R$ 1,6 bilhão retornaram.

Ética

Desde 2015 já se falava – de forma demagoga diga-se de passagem – a respeito de se buscar a repatriação de recursos de brasileiros no exterior. Diante da crise, veio a necessidade de buscar essa grana, mesmo tendo que fechar os olhos para a origem desse dinheiro lá de fora.

Oton Alencar

Como o Brasil gasta mal

Escritor - E-mail: otonalencar@hotmail.com.br

Não pensemos que só as pessoas físicas são perdulárias. Uma nação também pode ser perdulária. Como sabemos que perdulário é aquele que gasta mal, esbanjador, gastador; a nação brasileira se encaixa nessa definição. O Brasil gasta mal seus recursos. Punindo sempre financeiramente a classe assalariada e os pobres.

Vou desmudar as entranhas financeiras da Nossa Nação e iremos constatar o descalabro que se faz com o nosso recurso.

Na relação com o PIB, o judiciário brasileiro custa 4 vezes mais que o da Alemanha, quando a nossa população não chegar ser maior o que a da Alemanha 2,5 de vezes.

O governo Federal gasta 38,2% de suas receitas no pagamento dos serviços públicos.

O Congresso Nacional custa à bagatela de 28 milhões de reais por dia. É o segundo mais caro do mundo. O que dá uma média de 1,2 milhão por hora.

O salário mensal do parlamentar é a partir de 34 mil reais por mês, além de 25 assessores para cada deputado federal e 40 assessores para cada senador, passagens áreas, alimentação e plano de saúde. Chega-se a conclusão que o parlamento custa caro para o povo brasileiro.

> *Nesse ano o Ministério Público propôs um aumento de 16,5% para a classe, o que foi barrado pelo Supremo, senão iria viver um efeito cascata. Cada que essa elite cobra em cada planeta. A cruel realidade do planeta Terra não os está atingindo.*

O orçamento anual da Câmara dos Deputados é de R$ 5,3 bilhões, é maior que o orçamento de Curitiba.

Cada deputado e senador custam em média para os cofres públicos 250 mil mensais.

Ainda no sistema político brasileiro temos 5580 vereadores e mais 2mil deputados estaduais.

Só para aqueles que têm a capacidade de se indignar, são gasto 1,7 milhão pra locação de 81 carros de luxo por semestre e ainda motorista e combustível por fora.

O poder judiciário consome anualmente 1,3% do Produto Interno Bruto ou 2,7% do tudo que é gasto pela União, pelos Estados e Municípios, significa uma despesa anual no bolso de cada brasileiro de 396,35 reais. A despesa aumenta quando somado o custo do orçamento do Ministério Público, que não dá transparências as suas despesas. Absorve 1,8% do PIB, o equivalente a 87 bilhões de reais. Supera a metade dos orçamentos dos Estados. É o dobro das obras contratadas pelo governo federal, até abril, nas áreas de transporte, saneamento, habitação e urbanização.

Mesmo assim o Ministério Público propôs um aumento de 16,5% para a classe, o que foi barrado pelo Supremo, senão iria viver um efeito cascata.

Cada que essa elite cobra em cada planeta. A cruel realidade do planeta Terra não os está atingindo.

Enquanto nós pobres mortais enfrentamos a vida como ela é, outros divagam nos seus devaneios de mil noites, levando uma vida nababescamente que provocam inveja nos xeiques das arábias.

Não aguentamos mais aumento de impostos e salários cada vez menores para subvencionar essa gerança.

Cartas

Alberico
Sandro Pala

Do Editor,
Acontecerá, como, ocorreu de
[illegible]
[illegible]

Esta Seção se destina a conhecer o pensamento do cidadão e com isso criarmos um fórum. Envie sua carta para diario-ap@hotmail.com.br

Francisco Gonçalves
Brasil Bezerra - Jardim II

Do Editor,
Ao longo que a [illegible]
[illegible]
[illegible]

frases

> *o Brasil [illegible] o [illegible] das [illegible], [illegible] o [illegible] dos [illegible] [illegible] [illegible].*
>
> (Sl 1,6

> *Louvem a Deus no seu santuário, louvem-no em seu magnífico firmamento.*
>
> (Sl 150,1

Opinião |

☎ Fone: [illegible] ✉ E-mail: diario.ap@hotmail.com.br

Da Redação

PONTO &VÍRGULA

✉ E-mail: diario.ap@hotmail.com.br

Trânsito

Ministério Público e órgãos de segurança discutem ações para combater violência de trânsito. Dados revelam que vem aumentando o número de pessoas flagradas ao volante sem a CNH.

Cidades

Governo propôs criação do Conselho das Cidades. Os conselheiros terão a função de propor diretrizes para a formulação e implementação da Política Estadual de Desenvolvimento Urbano das cidades.

Mosca

Órgãos discutem como controlar e erradicar a mosca da carambola. Encontro deberá encaminhar de barreira sanitária e captação de recursos para a região Norte.

Estupro

Macapá registrou 151 casos de estupro contra mulheres e crianças este ano. Garotas foram as maiores vítimas. Senado aprovou PLC que torna crime de estupro imprescritível.

Arrombamentos

Centro comercial de Macapá está enfrentando série problema de arrombamento de lojas. Maioria dos crimes é cometido por usuários de drogas, segundo a polícia.

Segurança

Eclendio (Sejusp) diz que mortes violentas no fim de semana não significa aumento da violência. Ele admite a existência de deficiências no setor e diz que o culpado é o governo federal por não ter um fundo específico de recursos para garantir investimentos na segurança pública nos estados.

Família

Causas familiares representam 31,2% dos atendimentos na Defensoria. Cerca de 50% é relacionado a pensão alimentícia. Mais de 20 mil casos de famílias foram registrados em 2017.

Imagem do Dia

Projeto Poeirinhos Voadores tem revelado atletas e mudado a vida de centenas de crianças e adolescentes. Um projeto que merece reconhecimento e apoio de todos os Poderes e sociedade civil organizada.

Gastos

Uma avaliação financeira revela que gastos com pessoal deixaram Macapá como a penúltima capital em gestão. Levantamento mostra que cidade comprometeu 73,7% da receita com pessoal.

Crime

Morte de gerente de banco, em Macapá, ainda é um desafio para a polícia. Imagens mostram dois suspeitos do crime chegando ao apartamento da vítima. Uma hora depois eles saem levando uma mala.

Sem alvará

Vários estabelecimentos noturnos foram fechados por falta de alvará. Prefeitura diz que 80% funcionam sem licenças. Operação ocorreu na madrugada de sábado (12).

Rapidinhas

Considerado um dos períodos mais caros do ano, o mês das férias apresentou um recuo na inflação na capital macapaense em relação a junho.

O Índice de Preço ao Consumidor (IPC), que mede o poder de compra dos macapaenses, marcou, no mês de julho, uma variação de 0,21%, 0,18 pontos percentuais (pp) a menos que no mês anterior, quando o indicador foi de 0,39%.

Os dados são da Secretaria de Estado do Planejamento (Seplan), que pesquisou preços de 650 produtos em 297 estabelecimentos comerciais no período. A amplitude do estudo chegou a 14 mil preços coletados.

A pesquisa também estabeleceu em 3,54% a taxa de variação acumulada no ano, 2,30% nos últimos seis meses, e 6,01% em doze meses. No mesmo período do ano passado, a inflação acumulava 7,11%.

Negativo

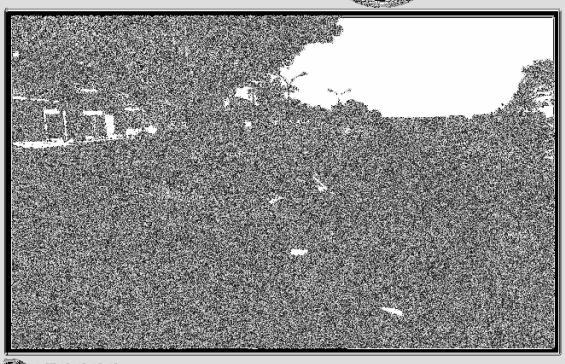

Descaso

A avenida pertencente à área do rio Amazonas está destruída e sofre do lixo. Pergunte Amazon. Isso já vem de muito tempo, mas providências não são tomadas.

Positivo

Alimento

Pirarucu é o que se pode dizer do cardápio do Estado do Amapá, indica as matrizes, na orla do Macapá. O fruto que faz parte da alimentação do amapaense é farto no local, e os preços razoavelmente acessíveis.

Opinião|

Fone: 99109-9394 • E-mail: douglasjaty@hotmail.com

Douglas Lima

VERSO E REVERSO

E-mail: douglasjaty@hotmail.com

Boa

A partir deste ano, o programa 'Jovem Aprendiz' da Justiça do Amapá oferta garantias trabalhistas para os adolescentes integrados à iniciativa. A inovação proporciona a primeira experiência empregatícia formal dos menores, com direito à carteira assinada e benefícios trabalhistas. A licitação começou a ser preparada em 2016, passando por adequações durante esse período. A empresa vencedora do certame foi a Rede Nacional de Aprendizagem, Promoção Social e Integração (Renapsi), com sede em Brasília e representação em Macapá. A organização é bem conceituada e atua com práticas de aprendizagem em instituições como a Caixa Econômica e o Itaú. A licitação estava orçada em aproximadamente R$ 4,915 milhões, e a Renapsi venceu com proposta de R$ 4,885 milhões. O contrato tem vigência inicial de dois anos, podendo ser prorrogado por mais cinco.

Comer

Embora comer seja um ato de sobrevivência, ele é muito mais do que isso, comer é também um ato político, social e cultural. Assim como afirmou Levi-Strauss, comida não é apenas boa para comer, mas também para pensar. Essa discussão e todas as implicações da alimentação serão vistas no curso de extensão Alimentação, Comida e Cultura, que começará na FESPSP (Fundação Escola de Sociologia e Política de São Paulo), no dia 12 de agosto de 2017, sábado, às 13h. Neste curso, o aluno pensará sobre o campo da alimentação e da cultura, apresentando as principais linhas de estudo da área e o percurso histórico-cultural que ajudou a construir a nossa própria alimentação, a alimentação brasileira. O curso é voltado a profissionais do setor público e privado, bacharéis de diferentes áreas, tais como Nutrição, Ciências Sociais, Gastronomia, Economia, História, Geografia, Jornalismo, Letras, Artes, Filosofia, Comunicação, Psicologia, Educação e interessados em geral. Voltado, também, a professores das diversas áreas de saber e níveis de ensino. Mais informações pelo telefone 3123-7800 ou 3123-7823 ou pelo e-mail extensao@fespsp.org.br.

A lixa divina

As palavras de minha amiga me magoaram. Tentei não remoer seus comentários sobre as minhas fortes opiniões e pedi pela sabedoria e paz de Deus. Semanas depois, ainda preocupada, orei: "Estou ferida, Senhor, mas me mostra onde preciso mudar e em que parte ela está certa".

Isso serviu como uma lixa divina em minha vida. Com os nervos à flor da pele, sentia que minha reação desenvolveria ou não o meu caráter. Escolhi me submeter ao processo de suavização, confessando o meu orgulho e teimosia. Eu percebia que os meus solavancos e imperfeições não glorificavam o Senhor.

O rei Salomão sabia que a vida em comunidade poderia ser difícil, e ele abordou esse tema no livro de Provérbios. No capítulo 27, vemos a sua sabedoria aplicada aos relacionamentos. Ele compara as palavras afiadas entre amigos como ferro afiando ferro: "Como o ferro com o ferro se afia, assim, o homem, ao seu amigo" (v.17), aparando as arestas no comportamento do outro. Este processo pode causar ferimentos, tais como a dor que senti com as palavras da minha amiga (v.6), mas no final o Senhor pode usar estas palavras para ajudar e encorajarnos a fazer as mudanças necessárias em nossa atitude e comportamento. Como o Senhor pode aparar suas arestas para a glória dele? O Senhor permite que as arestas sejam aparadas e nos molda em meio às experiências de vida. — Amy Boucher Pye

Pela 4ª semana consecutiva, mercado financeiro prevê inflação maior em 2017

Os economistas do mercado financeiro subiram pela quarta semana consecutiva sua estimativa de inflação para este ano, informou nesta segunda-feira (14) o Banco Central, no relatório conhecido como Focus.

De acordo com o levantamento do BC, a inflação deste ano deve ficar, na média, em 3,50%. A pesquisa ouviu mais de 100 instituições financeiras na semana passada.

No relatório anterior, feito com base nas previsões coletadas pelo Banco Central na semana retrasada, os economistas estimavam que a inflação ficaria em 3,45%. A mudança na previsão de inflação deste ano teve início depois que o governo elevou a tributação de PIS/Cofins sobre combustíveis para tentar aumentar a arrecadação e alcançar a meta fiscal de 2017.

Embora os especialistas tenham ficado mais pessimistas, a nova previsão mantém a inflação abaixo da meta central para o ano, que é de 4,5%.

A meta de inflação é fixada pelo Conselho Monetário Nacional (CMN) e deve ser perseguida pelo Banco Central, que, para alcançá-la, eleva ou reduz a taxa básica de juros da economia (Selic).

A meta central de inflação não é atingida no Brasil desde 2009. À época, o país ainda sentia os efeitos da crise financeira internacional de forma mais intensa.

Para 2018, a previsão do mercado financeiro para a inflação ficou estável em 4,20% na última semana. O índice segue abaixo da meta central (que também é de 4,5%) e do teto de 6% fixado para o período.

PIB e juros

Para o Produto Interno Bruto (PIB) de 2017, o mercado financeiro manteve sua estimativa de crescimento em 0,34%. Para 2018, os economistas das instituições financeiras mantiveram a estimativa de expansão da economia em 2%.

O mercado financeiro também manteve sua previsão para a taxa básica de juros da economia, a Selic, em 7,5% ao ano para o fechamento de 2017. Atualmente, a taxa está em 9,25% ao ano.Ou seja, os analistas estimaram uma continuidade da redução dos juros neste ano.

Para o fechamento de 2018, a estimativa dos economistas dos bancos para a taxa Selic ficou estável em 7,5% ao ano. Com isso, previram que os juros ficarão estáveis no ano que vem.

Economia I

Fone: 99165-4286 E-mail: diario-ap@uol.com.br

Corte de gastos reduz orçamento do PAC ao menor valor em 8 anos

Em um cenário de forte restrição de recursos e cortes de gastos, os investimentos do governo federal via Programa de Aceleração do Crescimento (PAC) poderão cair, em 2017, ao menor patamar em oito anos, segundo levantamento do G1.

O PAC foi criado no governo do ex-presidente Luiz Inácio Lula da Silva e, nos últimos anos, alguns dos principais investimentos públicos em infraestrutura no país foram feitos sob sua bandeira, entre eles obras em rodovias, ferrovias, energia elétrica e habitação. No orçamento de 2017, aprovado pelo Congresso, a previsão de gastos para o PAC é de até R$ 36,07 bilhões. Com a arrecadação abaixo da esperada, porém, o governo federal bloqueou despesas e reduziu os recursos do programa em 45%.

Para o setor de construção civil, os cortes devem afetar programas como o Minha Casa, Minha Vida. Especialistas, entretanto, avaliam que o problema pode abrir espaço para mais parcerias com o setor privado (veja mais abaixo).

Em julho, o ministro do Planejamento, Dyogo Oliveira, já havia apontado a possibilidade de recompor pelo menos parte do orçamento do PAC ao longo deste ano. Para isso, porém, terá que encontrar novas receitas ou então elevar o teto para o rombo das contas públicas, que já é de R$ 139 bilhões.

Para o economista Raul Velloso, a revisão da meta fiscal que deve ser anunciada pela equipe econômica para este ano, aumentando o rombo fiscal, não vai liberar mais dinheiro para despesas dentro do PAC. "Eu imagino que os investimentos vão continuar baixos", disse.

Preço médio da gasolina recua após subir por duas semanas seguidas, diz ANP

O preço médio da gasolina terminou a semana em queda, após duas altas consecutivas, segundo dados divulgados nesta sexta-feira (11) pela Agência Nacional de Petróleo (ANP). Segundo o levantamento, a queda na semana foi de 0,13%, de R$ 3,763 para R$ 3,758 por litro.

Na mesma semana, a Petrobras reduziu o preço do combustível nas refinarias em 0,61%. O repasse ou não ao consumidor depende dos postos. O preço da gasolina vinha em trajetória de queda desde maio. A tendência se reverteu após o governo anunciar um aumento do PIS e Cofins sobre os combustíveis, uma medida para elevar a arrecadação fiscal.

Etanol e diesel

Enquanto o preço da gasolina caiu, o do diesel subiu na semana para o consumidor final. Segundo a ANP, o aumento do preço médio nas bombas foi de 0,45%, de R$ 3,084 para R$ 3,098 por litro. A alta reflete o aumento do preço do diesel nas refinarias nesta semana, após reajuste de 0,17%.

Já o preço do etanol caiu de R$ 2,608 por litro para R$ 2,594, em média. O valor representa queda de 0,53%.

Azul registra prejuízo de R$ 33,9 milhões no 2º trimestre

A companhia aérea Azul registrou prejuízo líquido de R$ 33,9 milhões no 2º trimestre, o que representa uma melhora de R$ 86,2 milhões comparado com o mesmo período de 2016, quando o prejuízo foi de R$ 120,1 milhões, segundo balanço divulgado nesta segunda-feira (14). Isso significa que a perda foi 71,8% menor que um ano atrás.

Em relação ao ano anterior, a receita líquida cresceu 19,3%, totalizando R$ 1,72 bilhão, devido principalmente ao aumento de 19,9% na receita de transporte de passageiros e ao crescimento de 16,2% em outras receitas.

Segundo a companhia, os passageiros transportados aumentaram em 21% frente a um aumento de 18% na capacidade, resultando em uma taxa de ocupação de 80,9%, aumento de 1,9 ponto percentual comparado com o 2º trimestre de 2016.

O resultado operacional medido pelo lucro antes de juros e impostos (Ebit) saltou para R$ 104,9 milhões ante resultado positivo de R$ 1,3 milhão no mesmo período do ano passado. Segundo a Azul, foi o melhor resultado para o segundo trimestre.

A empresa aérea destacou a receita vinda da cobrança de bagagens, em vigor desde maio. "Nós implementamos a nova taxa de bagagem com mínimos impactos operacionais, e estamos vendo a receita de taxa de bagagem aumentar conforme esperado. Isso será uma importante fonte de receita auxiliar a partir de 2018", afirmou no balanço o presidente da empresa, David Neeleman.

Por que mesmo tão bem-sucedida a Netflix tem uma dívida de bilhões de dólares

Mais de 100 milhões de assinantes. Ações em alta na bolsa de valores. Produções premiadas. Tudo parecer muito promissor para a Netflix. A plataforma de distribuição de conteúdo online, que originalmente se limitava a enviar DVDs por correio a clientes, tornou-se, em poucos anos, quase indispensável para fãs de filmes e séries.

Os números falam por si:

- Em meados de julho, a Netflix chegou a 104 milhões de assinantes, 25% a mais do que no ano passado e quase quatro vezes mais do que cinco anos atrás. Quase metade deles está fora dos Estados Unidos.
- Suas séries e filmes representam mais de um terço dos downloads da internet no horário nobre nos EUA.
- Mais de 50 séries originais da plataforma ganharam 91 indicações para o Emmy neste ano, apenas atrás do canal a cabo HBO.

Mas nem tudo é positivo.

O jornal Los Angeles Times publicou na semana passada uma investigação segundo a qual a empresa teria acumulado cerca de US$ 20 bilhões (cerca de RS 63 bilhões) em dívidas de longo prazo e outras obrigações financeiras por direitos de distribuição de conteúdo. A Netflix, no entanto, contestou as informações descritas na reportagem.

Em comunicado enviado à BBC Mundo, o serviço em espanhol da BBC, a plataforma negou a dívida."A nota do Los Angeles Times calcula nossa dívida de forma errada, ao contabilizar nossas obrigações de difusão (por exemplo, os contratos de conteúdo com os estúdios) como US$ 15 bilhões de dívida, mas não é assim."

"A cifra correta é uma dívida total de US$ 4,8 bilhões (nosso valor de mercado é de US$ 75 bilhões). Os US$ 15 bilhões são despesas pelo conteúdo futuro que aparecem no extrato da conta. Cada rede de TV a cabo e plataforma de transmissão com acordos de direitos de distribuição utiliza a mesma estrutura", informou a empresa.

"Como referência, a Disney/ESPN tem US$ 49 bilhões em compromissos parecidos por contratos desportivos", acrescentou.

Grandes gastos

Para além de divergências sobre como contabilizar essas obrigações financeiras, o que está claro é que a Netflix está investindo dinheiro a um ritmo exorbitante. Espera-se que neste ano suas despesas líquidas cheguem a US$ 2,5 bilhões contra US$ 1,7 bilhão no ano passado.

Bancos não oferecem consignado com garantia do FGTS; linha foi liberada em abril

Anunciado em abril pelo governo como nova opção de crédito e uma alternativa para o trabalhador trocar uma dívida cara por outra mais barata, o crédito consignado com o saldo do Fundo de Garantia do Tempo de Serviço (FGTS) como garantia ainda é promessa e não está sendo oferecido pelos bancos.

O crédito consignado pode ser contratado por servidores públicos, privados e aposentados. Trata-se de umas linhas de crédito com menor risco para os bancos, já que a parcela do empréstimo é descontada na folha de pagamento ou da aposentadoria.

A proposta da nova linha com garantia do FGTS prevê reduzir ainda mais o risco para os bancos - e consequentemente as taxas de juros cobradas dos clientes. Se o trabalhador não pagar, o banco pode reter parte do seu FGTS para quitar o saldo devedor. Em caso de inadimplência, o banco pode ficar com até 10% do saldo do trabalhador. E, se ele for demitido, o banco tem acesso a 100% da sua multa rescisória, que equivale a 40% do saldo do seu Fundo.

Baixa adesão

Caixa Econômica, Banco do Brasil, Itaú, Bradesco e Citibank ainda não lançaram linhas de crédito nessa modalidade. O único entre os grandes bancos que oferece a linha é o Santander, mas apenas em um projeto-piloto com uma única empresa. As instituições financeiras ainda não estão totalmente confortáveis em relação à atratividade e garantias da nova modalidade.

Caixa Econômica Federal, Banco do Brasil, Itaú, Bradesco e Citibank informaram que ainda avaliam como operar a nova modalidade para poder começar a oferecer esta linha de crédito para os funcionários de empresas que já têm convênios com os bancos.

A Caixa afirmou que "está desenvolvendo as adequações internas necessárias, a fim de proporcionar o início das contratações". O Banco do Brasil disse que "continua avaliando a medida".

O Itaú Unibanco afirmou que "está desenvolvendo o produto para disponibilizar a modalidade aos seus clientes". O Bradesco informou que "está avaliando as condições para oferta da linha". O Citibank também disse estar avaliando, destacando que "não há data definida ou as condições em que será ofertado".

Projeto-piloto

Santander é o único que lançou projeto-piloto para oferecer crédito consignado garantido pelo FGTS (Foto: Bernardo Tabak/G1) Santander é o único que lançou projeto-piloto para oferecer crédito consignado garantido pelo FGTS.

Geografia modificada

Luciano Assis disse que o fenômeno começa a mudar a geografia da Vila Progresso, uma das principais ilhas do Arquipélago: "A situação na Vila Progresso assusta muito; na viagem anterior que fiz à região as passarelas (pontes em madeira) estavam intactas, mas na viagem que fiz agora na última sexta-feira vi que boa parte está caindo; a frente da Vila Progresso está muito afetada, pois esse fenômeno obriga os moradores a removerem suas casas, recuando cada vez mais; a geografia da Ilha está mudando drasticamente; escolas estão sendo destruídas, já perdemos postos de saúde, a Escola Bosque está sob ameaça e acredito que ela não suporta até o ano que vem, o campo de futebol que tinha na frente já não existe mais... A situação é muito preocupante".

AÇÕES Juiz reclama que autoridades só se preocupam com medidas paliativas e pede a realização de "estudos técnicos sérios"

Fenômeno 'terras caídas' aumenta e ilhas do Bailique estão sendo devastadas

O juiz de direito Luciano Assis alertou na manhã desta segunda-feira (14) no programa LuizMeloEntrevista (DiárioFM 90.9) que o aumento do fenômeno 'terras caídas' no Bailique está devastando as ilhas do Arquipélago, já tendo causado a destruição de vários prédios públicos e residências particulares. Conhecedor da realidade por suas freqüentes viagens integrante a Justiça Fluvial, Luciano Assis reclama que as autoridades só se preocupam com medidas paliativas e pede a realização de "estudos técnicos sérios" para a implantação de políticas públicas eficientes que possam resolver definitivamente o problema.

"Eu venho acompanhando a muito tempo o sofrimento dos moradores do Bailique por causa esse fenômeno, que é cada vez mais preocupante; o que era igarapé se tornou rio de grande proporção, além do fato de que os grandes rios foram todos assoreados; o que está faltando é um estudo conclusivo sobre o fenômeno porque permanentemente obriga moradores a mudarem suas casas; a política publica tem que ser revista porque senão vamos perder muito dinheiro; uma escola já caiu e outra está sendo consumida".

Luciano Assis disse que o fenômeno começa a mudar a geografia da Vila Progresso, uma das principais ilhas do Arquipélago: "A situação na Vila Progresso assusta muito; na viagem anterior que fiz à região as passarelas (pontes em madeira) estavam intactas, mas na viagem que fiz agora na última sexta-feira vi que boa parte está caindo; a frente da Vila Progresso está muito afetada, pois esse fenômeno obriga os moradores a removerem suas casas, recuando cada vez mais; a geografia da Ilha está mudando drasticamente; escolas estão sendo destruídas, já perdemos postos de saúde, a Escola Bosque está sob ameaça e acredito que ela não suporta até o ano que vem, o campo de futebol que tinha na frente já não existe mais... A situação é muito preocupante".

Para o juiz a classe política e as autoridades do Executivo não estão de braços cruzados, mas falta uma política séria para resolver de vez o problema: "Os políticos e as autoridades do Executivo vão lá, inclusive no próximo dia 19 vai ter uma grande reunião política para discutir os problemas, entre os quais o do fenômeno das 'terras caídas'; o problema é que sempre são adotadas apenas medidas paliativas, como madeira para mudar casas e construção de novas passarelas; na verdade estão mudando o problema de um lugar para outro; estamos cada vez mais longe da água tratada e a situação se agrava cada vez mais".

Na opinião do juiz o que falta para o Arquipélago é a adoção de políticas públicas sérias e eficientes: "É preciso que se pense em políticas públicas eficientes e definitivas; dou como exemplo a construção de um posto avançado do Tjap (Tribunal de Justiça), cujo local escolhido inicialmente eu discordei porque em cinco anos o prédio estaria consumido pelo fenômeno, aí eu escolhi outro terreno cerca de 300 metros do local; acharam que ficaria longe, mas foi mantido por ser mais seguro; o caminho é a adequação dos órgãos, serviços e bens públicos porque estamos perdendo prédios que não são repostos".

Apesar de que se trata de um fenômeno natural, o juiz entende que é necessário para a região um projeto mais ousado para a solução definitiva: "Há muita coisa a ser feita, aquela região é ótima e está em pleno desenvolvimento; para que se tenha ideia nós começamos trabalhando (na Justiça Itinerante Fluvial) dentro de um barco, depois conseguimos uma casa e posteriormente eu tive que mudar a minha sala de audiência para dentro do prédio da rádio de lá porque a casa que nos foi cedida para a Justiça Itinerante não teve mais como nos abrigar em decorrência da demanda que é muito grande; por outro lado, entretanto, há escassez de água tratada, a Caesa (Companhia de Água e Saneamento) tem que controlar a água, torneiras quebradas e canos vazando; toda viagem a gente leva tonéis e tonéis de produtos químicos para tratamento da água, os postes estão caindo, causando acidentes sérios como recentemente ocasionando morte; temos ali o Linhão de Tucuruí, com energia boa, mas que acaba sendo deficitária por causa da destruição da rede elétrica com as constantes quedas de postes".

Esportes

Diário do Amapá

Venilton Teixeira confirmado no Mundial Universitário na China

Pag. 4

CAMPEONATO SUB-13 Amapazinho

Semifinais serão realizadas nas preliminares das semifinais do estadual

Rodrigo Silva
Da Editoria de Esportes

Assim como no profissional, o Campeonato Amapaense de Futebol Sub-13, mais conhecido como Amapazinho, tem seus semifinalistas definidos, mas com duelos diferente do estadual adulto. Santos-AP vai enfrentar o Independente e Trem jogará contra o São Paulo-AP.

O Amapazinho adota o mesmo sistema de disputa do profissional, assim as semifinais serão realizadas em jogos de ida e volta. Santos-AP e Independente vão jogar nos dias 14 e 18 de agosto, já Tem e São Paulo-AP duelam nos dias 16 e 21.

Partidas vão acontecer no Estádio Olímpico Zerão e farão as preliminares das semifinais dos adultos. Por terem tido melhores campanhas na fase classificatória, o Santos-AP, líder, e o São Paulo-AP, segundo colocado, tem a vantagem do empate na fase de mata-mata.

A competição foi criada em 2015 e faz alusão ao Amapazão, no profissional. Nesta edição participaram Independente, Macapá, Santana, Santos-AP, São Paulo-AP Trem e Ypiranga, que também são os mesmos clubes que disputam o estadual adulto.

NÚMEROS

Santos e Independente jogarão dias

14 e 18

Trem e São Paulo duelam dias

16 e 21

com jogos no Estádio Zerão.

"Nesta edição participaram Independente, Macapá, Santana, Santos-AP, São Paulo-AP Trem e Ypiranga"

BASQUETE 3X3

Duque Amapá e Abap Girls vencem seletiva do Campeonato Brasileiro

A equipe Duque Amapá foi a vencedora da Categoria Open Masculino do Campeonato Brasileiro de Basquete 3x3 seletiva Macapá, disputado no último fim de semana na Praça Nossa Senhora de Fátima, no bairro Santa Rita. O time Abap Girls levou a melhor na categoria Open Feminino.

Os jogos foram disputados em meia quadra, em um período de 10 minutos. A equipe que somar 21 pontos ganha a partida, independente do tempo de jogo. Se nenhum dos times completarem 21 pontos após o período final, a equipe com maior pontuação ganha à partida.

A modalidade se tornou Olímpica e a partir de Tóquio 2020 terá a sua primeira participação.

Os vencedores foram:

Open Masculino:
- Duque Amapá

Open Feminino:
- Abap Girls

Sub 18 Maculino
- Abap

Sub 18 Feminino
- Team Strong

Premiações: 1° lugar Open (masculino/feminino): R$ 500 + quatro passagens para etapa final/nacional em Brasília + Placa e Medalha;

2° lugar Open (masculino/feminino)
Medalhas;

Sub-18 (masculino e feminino): 1° Placa + medalhas + R$ 250;

Vice-Campeão:
placa e medalha

Esporte Nacional |

Fone: 99165-4286 E-mail: diario-ap@uol.com.br

DESPEDIDA Jamaicano sofreu com câibras e abandonou a final do 4x100m em sua última prova.

Bolt recebe homenagem, lamenta queda, mas diz: "Não vai mudar o que eu fiz"

A organização do Mundial de Londres já havia anunciado uma homenagem a Usain Bolt para o último dia de competições. Depois do dramático fim de prova na disputa de medalhas do 4x100m, a honraria se tornou providencial. Se no sábado o Raio deixou a pista escorado pelos companheiros, de cabeça baixa pela decepção, neste domingo o homem mais rápido de todos os tempos surgiu sozinho, calado, mas muito emocionado. Foi ovacionado, recebendo todo o carinho dos fãs que lotaram mais uma vez o Estádio Olímpico. Ainda levará para casa, de presente um pedaço da pista com o número 7, raia em que correu os 100m e os 200m neste mesmo local nos Jogos de 2012. Em sua última entrevista coletiva, ele lamentou a derrota, mas disse sair de cabeça erguida:

- Eu não acho que um campeonato vai mudar o que eu fiz. Eu lembro que depois de perder os 100m alguém me disse: não se preocupe, Muhammad Ali perdeu sua última luta - lembrou o astro.

Bolt disse que não voltará atrás na decisão de se aposentar. Ele comentou que a derrota, mesmo que por um lado não desejado, servirá como um de seus legados.

- Eu provei que com trabalho duro tudo é possível. Só penso em trabalhar, não penso em limites. Estava sentado hoje dando uma entrevista, e foi irônico. Meu lema é "tudo é possível". Ninguém sabe o que vai acontecer em um campeonato. Mesmo estando do lado errado dessa frase dessa vez, é uma boa mensagem para se deixar para todos. Vi muitas pessoas se aposentarem e voltarem para se envergonharem, voltarem piroes. Eu não quero ser esta pessoa - comentou.

Antes da entrevista, Bolt caminhou lentamente pelo estádio, sob aplausos. A volta olímpica não foi tradicional. Foi feita em baixa velocidade, apreciando cada segundo, os mesmos segundos e milésimos que o transformaram em lenda. Bolt andou, sem mancar, mas apreciando a onda de carinho de uma arquibancada repleta de fãs. Eram mais de 55 mil presentes o aplaudindo pela década de conquistas e recordes no atletismo. Ele acenou bastante, fez carinho na cabeça de um menino que driblou a segurança, se ajoelhou. Quase não sorriu. Parecia realmente tocado pela atmosfera. O abraço nos pais foi um dos raros momentos de sorriso no rosto.

SURF

Medina lamenta "má sorte" e "surpresa", mas diz estar feliz após vice no Taiti

Foi por muito pouco! Gabriel Medina levava o título da sétima etapa do Circuito Mundial de surfe, em Teahupoo, até os minutos finais da decisão, mas o australiano Julian Wilson aproveitou melhor as tubulares ondas do Taiti e virou sobre o brasileiro. Apesar de o troféu ter escapado por muito pouco, Medina não se abalou.

Logo depois do vice, o primeiro surfista brasileiro a ser campeão mundial lamentou a falta de sorte na bateria decisiva. Ele começou com duas ondas boas (8.67 e 9.20, somando 17.87), deixando o australiano em combinação. Julian Wilson, porém, não se intimidou com a desvantagem e virou com 9.23 e 9.73, somando 18.96. Em meio à disputa pela ponta, Medina seguiu tentando explorar os tubos, mas não deu sorte na escolha das ondas, que não estavam tão constantes.

- Estou feliz. Foi um bom resultado. Eu me sinto bem por subir mais no ranking. Na final, tinha de ser assim. Eu tive uma má sorte. Ele teve três oportunidades e duas ele aproveitou. Em uma, caiu. Igual a onda que ele teve eu não consegui achar. Faz parte. O mar aqui é uma surpresa. Você nunca sabe o que vai acontecer. Eu meio que fui surpreendido pelo mar, mas tudo bem. Agora é pensar na próxima e partir para cima - disse o brasileiro.

FUTEBOL DE SALÃO

Horizonte bate Tubarão-PA na prorrogação e leva título da Copa do Brasil de futsal

Com um ginásio lotado, o Horizonte passou pelo Tubarão-PA e se tornou vencedor da Copa do Brasil de futsal. No tempo normal, o time cearense bateu os visitantes por 3 a 1, levando o jogo para a prorrogação.

O motivo é que a equipe paraense havia derrotado o Galo do Tabuleiro, no jogo de ida, por 3 a 2. E no tempo extra, os donos da casa voltaram a vencer, agora por 2 a 1, e garantindo a taça para a cidade de Fortaleza. Com a conquista, o time cearense vai jogar a Superliga de futsal, que dá vaga na Libertadores da modalidade.

O Galo do Tabuleiro começou arrasador. Precisava do resultado de vitória e não podia perder tempo. Do outro lado, a proposta dos paraenses era administrar o resultado que tinham a seu favor.

Basquete

Brasil sofre derrota histórica para Porto Rico e fica fora do Mundial

Uma derrota histórica com drama até os segundos finais. A seleção brasileira de basquete feminino perdeu a disputa do bronze para Porto Rico por 75 a 68 neste domingo, e está fora do Mundial de Basquete pela primeira vez em 58 anos.

O Brasil só não disputou o Mundial uma vez na história. A única vez que a seleção brasileira ficou fora da competição foi na edição de 1959, realizada na antiga União Soviética. Foram 16 participações em 17 eventos já realizados. Será a primeira vez de Porto Rico na competição. Foi uma derrota frustrante para fechar uma campanha com duas vitórias e, depois, quatro derrotas seguidas.

O Brasil conseguiu abrir vantagem de cinco pontos no primeiro quarto, mas erraram muito no segundo quarto e não aproveitaram o passe de bola. O time precisou de mais de três minutos para marcar o primeiro ponto no segundo quarto. Porto Rico conseguiu reagir com erros das brasileiras e passou à frente no placar, mas a seleção conseguiu empatar o jogo antes do intervalo em 30 a 30.

As adversárias mantiveram com 15 pontos em cada quarto, enquanto as brasileiras fizeram o dobro de pontos no quarto inicial em comparação ao seguinte. Porto Rico conseguiu impor velocidade no jogo e abriu até seis pontos à frente e o Brasil fechou o terceiro quarto apenas dois atrás: 50 a 48. A doze segundos do fim, a equipe adversária pediu tempo técnico com placar de 71 a 68. O cronômetro apitou, pondo fim nas chances das brasileiras subirem no pódio e garantirem a vaga.

Ulisses Laurindo

Corinthians ganha sem jogar

Jornalista - E-mail: ulisseslaurindo@bol.com.br - Blog: ulisseslaurindo.zip.net

Mesmo sem jogar o Corinthians firmou ainda mais o favoritismo para o título do Brasileirão 2017. O Grêmio, seu mais próximo perseguidor acabou caindo por 1 a 0 a 0, para o Botafogo, domingo, no Engenhão. Na rodada 21ª, o Timão vai enfrentar o Vitória, no Itaquerão, fácil se supor que o time local é grande favorito o que poderá elevar a diferença para os gremistas para 11 pontos, sinal, senão irreversível, pelo menos, difícil de ser descontado em 17 rodadas para o final. Depois do time baiano, dia 19, o Corinthians vai enfrentar a Chapecoense, fora de casa.

> *Na rodada 21ª, o Timão vai enfrentar o Vitória, no Itaquerão, fácil se supor que o time local é grande favorito o que poderá elevar a diferença para os gremistas para 11 pontos, sinal, senão irreversível, pelo menos, difícil de ser descontado em 17 rodadas para o final.*

Reinaldo Rueda

Finalmente, o Flamengo conseguiu o objetivo de colocar um treinador estrangeiro na Gávea. Depois de acertar com Reinaldo Rueda até dezembro de 2018 o novo profissional começa hoje o trabalho com os jogadores, preparando-os para a partida de amanhã, contra Botafogo, pela semifinal da Copa do Brasil, no Engenhão. Será um teste de fogo para o novo treinador que já tem experiência com as seleções de Honduras e Equador, e estágio na Alemanha e ainda o título da Libertadores, de 2016, com o Atlético Nacional, da Colômbia. O Flamengo espera também melhorar a posição no Brasileirão, atualmente em 7° lugar, com 29 pontos.

Neymar

Muito esperado Neymar estreou ontem no PSG, em Paris, contra o Guinganp, pelo Campeonato Francês. O time ganhou de 3 a 0, com um gol do brasileiro. A partida foi grande festa para os torcedores do PSG que aplaudiram a nova aquisição festejada como grande sacada para melhorar internacionalmente o time no futebol mundial.

Bolt

Não foi como se esperava a despedida de Usain Bolt das pistas mundiais. Domingo, em Londres, o recordista aposentou as sapatilhas para começar sua nova vida, talvez como jogador de futebol, pelo time alemão Borrúsia Dortmund. Bolt apareceu para o atletismo mundial em 2008, nas Olimpíadas de Pequim, quando começou sua trajetória nas provas de 100, 200 e revezamento 4x100 metros, nas quais é o recordista mundial.Durante as três olimpíadas – 2008, 2012 e 2016 – Bolt ganhou oito medalhas de ouro, somando um total de 13 conquistas olímpicas. Na pista em Londres ele ganhou o bronze nos 100 metros rasos e não terminou o revezamento 4x100m devido a distensão muscular durante a prova. Depois ele deu a volta olímpica recebendo o aplauso dos torcedores.

Esporte Nacional |

BAGUNÇA Setor defensivo foi vazado em nove dos últimos 10 jogos do Rubro-Negro. Fragilidade passa por erros individuais e coletivos

Arrumar a casa, rever sistema, recuperar moral... As lições de casa de Rueda no Fla

Três derrotas consecutivas no Brasileiro e queda na classificação – de segundo ao sétimo lugar em 10 rodadas. Dezessete gols sofridos nas últimas 10 partidas – de todos esses jogos só não foi vazado pelo Palestino nos 5 a 0 da Sul-Americana. A liderança, que estava muito distante, agora é uma miragem. O cenário para a chegada de Reinaldo Rueda ao Flamengo assusta.

O técnico começa sua vida no Rubro-Negro nesta segunda-feira. Munido de cadernos – o de Bernardo Redín tinha até uma capa com o símbolo do clube –, cada um dos novos integrantes da comissão técnica do Flamengo fazia suas anotações durante a partida. Rueda não chegou a trocar ideias de time com Jayme de Almeida sobre os jogadores, mas buscou informações com analistas de desempenho do Rubro-Negro.

Numa partida bem irregular, com pouquíssimos momentos positivos, Rueda e sua equipe podem tirar lições valiosas. O GloboEsporte.com também anotou e fez observações que podem servir ao novo treinador colombiano do Flamengo.

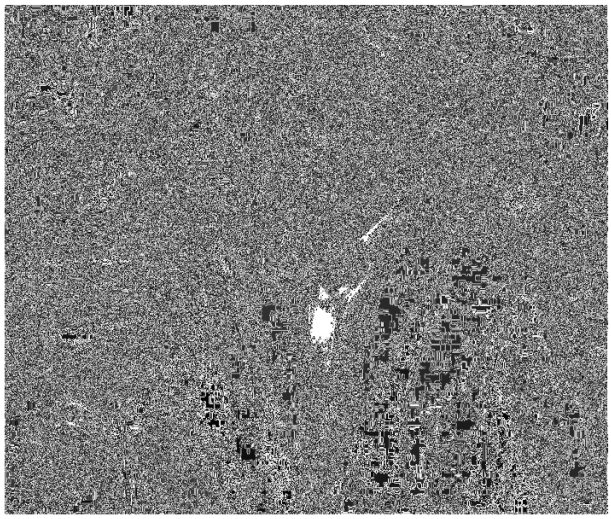

Ajustes defensivos

O lance de pênalti de Trauco, com bola em velocidade por trás do lateral depois de um cartão do goleiro Victor, é um problema recorrente do Fla de 2017. Embora tenha caído de rendimento nas últimas partidas, o peruano trabalha bem com a bola no pé, principalmente quando procura Guerrero. Tem como marca bons chutes de fora da área (fez quatro gols) e passes de antônimos meias – a posição de origem, por sinal. Mas, além de não ser tão veloz, é comum vê-lo perdendo o tempo da jogada – como aconteceu nesse domingo, no Horto, em seguida ao gol do Atlético-MG.

Paulinho é anunciado oficialmente pelo Barça e será apresentado na quinta-feira

O Barcelona anunciou oficialmente nesta segunda-feira a contratação do volante Paulinho, que estava no Guangzhou Evergrande, da China. Em seu site, o clube catalão confirmou o que foi adiantado pelo GloboEsporte.com, e revelou o valor de € 40 milhões (cerca de R$ 150 milhões) para fechar o acordo com os chineses para a liberação do jogador brasileiro.

Paulinho irá ao Camp Nou na quinta-feira, quando realizará exames médicos, assinará contrato e, em seguida, será apresentado como novo jogador do Barcelona em uma sessão de fotos no estádio, às 8h45 (de Brasília). Está programada ainda uma coletiva de imprensa na sequência.

Uma das pendências da negociação, como apurou o GloboEsporte.com, era que o Guangzhou aceitasse que o valor de € 40 milhões fosse pago como transferência, e não como multa de rescisão, pois assim seriam pagos menos impostos, reduzindo o valor total da contratação. No domingo, ele ficou fora da partida contra o Henan Jianye, pelo Campeonato Chinês.

Aos 29 anos, o meio-campista é um dos principais jogadores do Guangzhou Evergrande, time comandado por Luiz Felipe Scolari. Ele também é um dos homens de confiança do técnico Tite na seleção brasileira, e foi titular durante os últimos jogos das eliminatórias para a Copa do Mundo de 2018.

Futebol Internacional

Neymar é exaltado no PSG após boa estreia: "É um privilégio tê-lo ao nosso lado"

Neymar chegou com tudo ao Paris Saint-Germain e teve ótima atuação logo na estreia. Fez gol, deu assistência e ajudou o time a vencer o Guingamp fora de casa por 3 a 0 nesse domingo, pela segunda rodada do Campeonato Francês. Motivo e tanto para que a contratação do novo camisa 10 seja ainda mais comemorada pelos companheiros de equipe, especialmente os brasileiros.

Um dos grandes amigos de Neymar, o lateral-direito Daniel Alves exaltou a performance de estreia, enquanto o volante brasileiro naturalizado italiano Thiago Motta disse se sentir um privilegiado.

- É simples: ele aumenta a qualidade do time. Um jogador desse nível faz qualquer time ganhar. Foi bom a nós. Os últimos jogos que fizemos aqui (em Guingamp) foram complicados, porque era um time agressivo, que chegava forte atrás e saía no contra-ataque, então sofríamos bastante. Hoje, Neymar e Di María entre as linhas conseguiram mudar o jogo e fazer a diferença. É um privilégio ter um jogador desse nível com a gente - afirmou Motta.

- Por isso que o PSG o contratou, para ser decisivo, para poder ajudar nossa equipe a conseguir os resultados e a ter um grande desempenho. Era uma noite esperada por nós. Estávamos esperando que ele estreasse, pudesse nos ajudar, e sem dúvida com ele somos mais fortes - disse Daniel.

Um dos líderes do PSG há alguns anos, Thiago Motta foi questionado se Neymar é a peça que faltava para que o clube enfim consiga chegar ao menos à final da Liga dos Campeões - mesmo com o alto investimento, não tem passado das quartas nas últimas edições. Na resposta, mais uma vez rasgou elogios ao craque.

Internacional

Com dedo de auxiliar, time encontra nas bolas paradas nova arma para furar retrancas

É com os ensinamentos de alguém que tem histórico no ofício pelo próprio clube que Klaus e Cuesta buscaram inspiração para marcar os três gols na vitória do Inter por 3 a 1 sobre o Londrina, na primeira rodada do segundo turno da Série B. Nos treinos fechados, o auxiliar técnico André Luís é o responsável por afiar a bola parada do time. Logo ele, que atuou por mais de 20 anos no clube e ainda está na história do clube como o segundo zagueiro com maior número de gols pelo clube. Após o triunfo no sábado, os jogadores colorados não abriram mão de exaltar o trabalho do fiel escudeiro de Guto Ferreira. Quando o comandante opta pela privacidade nos treinos, é André Luís quem assume o protagonismo nas jogadas de bola aérea.

Ceará

Lima faz o primeiro com a camisa do "Vovô" e confessa: "Eu estava me cobrando"

O Ceará garantiu a quarta vitória consecutiva na Série B e esta foi, coincidentemente, o quarto jogo do meia Lima, que veio por empréstimo do Sub-20 do Grêmio e não saiu mais da titularidade. Após receber assistência de Pio, ele marcou o único gol da partida e o primeiro com a camisa do alvinegra, e selou a boa sequência da equipe de Charrunsca na competição. "Desde quando cheguei, o pessoal me recebeu bem. Isso facilitou de encaixar e entrosar mais rápido com o time. Eu já estava me cobrando, tinha que sair um gol... Eu estava tudo bem, mas só ir bem não me agrada não. Tem que fazer gol para ajudar o Ceará, disse o jogador. O Ceará é quarto na tabela e soma 34 pontos.

Botafogo

Jair respira aliviado após encerrar jejum de vitórias: "Estava incomodando demais"

Acabou o jejum: depois de cinco rodadas, o Botafogo voltou a vencer no Campeonato Brasileiro ao fazer 1 a 0 no Grêmio na noite deste domingo, no Nilton Santos. Mesmo com o Glorioso na semifinal de Copa do Brasil e nas quartas de final da Libertadores, Jair Ventura admitiu que a má fase nos pontos corridos já "estava incomodando demais". Em entrevista coletiva após a partida, Jair respirou aliviado e teve motivos para comemorar no dia em que completou um ano à frente do Alvinegro. Elogiou a postura do time alvinegro, que foi a campo só com três titulares: Gatito, Matheus Fernandes e Bruno Silva. "Falei que poderíamos perder entrosamento, mas não organização. O entrosamento falta. Então minha grande preocupação era não desorganizar. Fizeram um jogo bem organizado".

Atlético-MG

Micale comemora volta das vitórias com triunfo em casa: "Nos fortalece muito"

Foi o primeiro jogo após a precoce e traumática eliminação na Libertadores. Mas o Atlético-MG soube superar a decepção e arrancou uma boa vitória em cima do Flamengo, na abertura do Campeonato Brasileiro. Na avaliação do técnico Rogério Micale, o triunfo foi merecido e serviu para fortalecer o grupo, que vai focar todas as forças em conquistar uma vaga no G-6 e garantir vaga na Libertadores do ano que vem - que é obrigação, segundo avisou o presidente Daniel Nepomuceno. "Vitória que nos fortalece muito, para que a gente estipule metas. E vamos buscar. A cada três jogos vamos estipular nossa prova superar, tentando ser melhor do que no primeiro turno. Em casa, é recuperar muito estima. Vitória fundamental para termos pontuação melhor".

Palmeiras

Opinião: o ano já "acabou", e o time não estreou; técnico Cuca precisa ser cobrado

A Libertadores era a obsessão do Palmeiras, e o time perdeu para o Barcelona de Guayaquil nos pênaltis, mas jogando mal, correndo sério risco de ser eliminado ainda no tempo normal. Como o próprio Cuca falou, a dor dessa frustração ainda é forte e influenciou diretamente no empate com o Vasco em 1 a 1 neste domingo, em Volta Redonda. Mas é preciso seguir em frente. Não pode deixar essa dor demorar a passar. Estamos no meio de agosto, e o ano já acabou para o Palmeiras. Eliminado no Paulistão, na Copa do Brasil e na Libertadores, o time fatalmente terminará 2017 sem levantar um troféu, já que está a 14 pontos do líder Corinthians, que tem um jogo a menos e não dá nenhum sinal de que vá despencar. Acontece. Ser campeão não é o usual, é a exceção. E não se trata aqui de cobrar pelo menos um título de todos os times da Série A, independentemente se o clube é rico ou não. Trata-se de cobrar futebol.

Competições pós-Mundial

Em setembro seu próximo desafio será a disputa do Grand Prix em Marrocos e no mês de outubro o Mundial Militar na República Dominicana

TAEKWONDO

AtletaVenilton Teixeira confirmado no Mundial Universitário em Taipei na China

Atualmente ocupando a 22a posição no ranking mundial, na categoria até 58 quilos, o taekwondista amapaense Venilton Teixeira está de malas prontas para viajar até a China, onde disputará o Mundial Universitário, apartir de 19 de agosto. Mês passado Venilton participou de competição na Rússia em busca de pontos no ranking olímpico.

As olímpiadas Universitárias é o segundo evento mais importante do taekwondo, ficando atrás somente dos Jogos Olímpicos. O desafio do atleta é justamente obter a pontuação necessária para disputar sua segunda olimpíada em 2020 na cidade de Tóquio no Japão.

A história esportiva de Venilton Teixeira, começou na Escola Reinaldo Damasceno, no projeto Mais Educação, sob a responsabilidade técnica de Bruno Igreja. Teve uma passagem pelos Jogos Escolares e não parou mais. Campeonatos brasileiros, sulamericanos, mundiais e jogos olímpicos.

Em 2017, começou mais um capítulo importante nesta carreira vitoriosa, começou a cursar Direto, na Faculdade Estácio , foi campeão brasileiro Universitário e agora vai representar o Brasil e o Amapá, nas Universiades, maior evento esportivo Universitário do mundo, que acontecerá em Taipei (China), entre 19 e 30 de agosto.

SÉRIE D

Adversário do Trem na primeira fase, Atlético Acreano garante acesso à Série C do Brasileiro

O Atlético-AC sofreu, mas conquistou um resultado histórico para o futebol acreano. Jogando no estádio Florestão, em Rio Branco, na noite deste domingo (13), o Galo Carijó empatou por 1 a 1 com o São José-RS, garantindo a classificação para as semifinais do Campeonato Brasileiro da Série D, e consequentemente, para a Série C do futebol nacional.

O gol do time acreano foi marcado pelo atacante Rafael Barros, aos seis minutos do primeiro tempo. Flávio Torres, de bicicleta, empatou para o São José-RS. Com o empate, o Atlético-AC é o primeiro clube do Acre a conquistar um acesso no Campeonato Brasileiro.

O Atlético-AC segue na briga pelo título da Série D e aguarda a conclusão das quartas de final, nesta segunda-feira (14), com o duelo entre Operário-PR e Maranhão-MA, para conhecer o adversários das semifinais. No jogo de ida, em São Luís, capital do Maranhão, o Operário-PR venceu por 3 a 1. O São José-RS termina a participação na Série D.

Política
Diário do Amapá

Congresso do Povo discute problemas e apresenta soluções em Carapanatuba

Pág. 4

AÇÕES O promotor de justiça Adilson Garcia criticou duramente a instabilidade e colocou em dúvidas decisões dos tribunais do país, em especial do Tribunal de Justiça do Amapá (Tjap)

Promotor põe em dúvida decisões do Tribunal de Justiça do Amapá

Convidado a comentar a palestra do jurista Luiz Flávio Gomes em Macapá sobre o combate a corrupção no Brasil, o promotor de justiça Adilson Garcia criticou duramente a instabilidade e colocou em dúvidas decisões dos tribunais do país, em especial do Tribunal de Justiça do Amapá (Tjap). Ele também disse que não concorda com prisões antecipadas em decorrência de condenações em 2ª instância e condenou a falta de celeridade no julgamento de ações por parte dos tribunais.

"Eu tenho visto decisões do ponto de vista doutrinário e jurídico que às vezes se confirma que 'pau que da em Chico não dá no Francisco' e isso me irrita; tem gente que demora pra julgar, enquanto outros são julgados rápido, isso eu não acho certo; tem algumas ocasiões (que se verifica) alguns abusos, falta de competência para apurar tal coisa, está na cara que isso é errado e eu não concordo; não se pode pegar porco, sujo, ladrão e colocar de imediato na cadeia; ora deixa recorrer, que o STJ (Superior Tribunal de Justiça), o STF (Supremo Tribunal Federal) julguem rápido; eu por exemplo já cassei um prefeito do interior, mas ele ficou permanentemente no Poder, peguei saco de dinheiro que ele tinha pago, mas demorou muitos anos para julgar", desabafou.

Segundo o promotor isso acontece por causa pode econômico: "Isso está diretamente ligado ao poder econômico do indivíduo; não que se vá comprar juiz, promotor, acontece que advogado bom, é caro, não é qualquer um que pode pagar os seus honorários; os que não têm dinheiro pega advogado que saiu da faculdade ontem e não sabe aonde colocar o nariz e às vezes ele perde pro advogado dele; quem tem dinheiro paga os melhores advogados de Brasília, caríssimos que pra olhar pra tua cara cobram R$ 2 milhões e o pobre do vereador do interior não tem como pagar e contrata um que cobra 1 mil reais".

Sobre a antecipação da pena para os condenados em 2ª instância, o promotor disse que é contrário: "A minha posição não é necessariamente a do Ministério Público, mas a minha é que temos a Constituição Federal que não pode ser mudada ao seu gosto; lá estáa escrito de forma clara que ninguém será considerado culpado sem o trânsito em julgado; o deputado Roberto Góes, por exemplo, foi condenado em todas as instâncias e o STF o absolveu; e tivessem tirado o mandato dele? Tapa na cara, chifre e cadeia você levou não tem como tirar mais; tira-se o mandato de político que o povo elegeu; eu acho errado esses tribunais demorarem até 10 anos para julgar processos, tem que julgar rápido, criar mecanismos processuais para agilizar os julgamentos; já temos mudanças interessantes no Código de Processo Civil, mas o que está atravancando tudo é a morosidade nos julgamentos".

Para o promotor, a antecipação da pena tem que esperar o trânsito em julgado da ação condenatório porque, no entendimento dele, algumas decisões da justiça de primeiro grau são duvidosas: "O direito ao contraditório e à ampla defesa tem que ser respeitado, mas tem que esgotar todas as instâncias, senão vamos ter que instalar uma nova Constituinte e tirar isso da Constituição; o que não se pode aceitar é ficar rasgando a Constituição Federal o tempo todo; a lei é pra ser cumprida; o justo é a justiça brasileira julgar rápido, dando o direito ao contraditório, ampla defesa, e muitas vezes a decisão de primeiro grau é contaminada, impregnada de coisas partidárias e outros interesses escusos, nem sempre o julgamento é técnico como deveria ser, muitas vezes o tribunal não gosta daquele cidadão… e tem gente que põe camisa amarela na cara e sai por aí, a gente sabe", disparou.

Ações contra a corrução

Sobre a palestra ministrada em Macapá por Luiz Flávio Gomes, o promotor destacou as qualidades do jurista e a importância de discussão do tema: "Quem participou saiu de lá com uma nova visão do que é corrupção desde as caravelas e agora sabe o que pode fazer para combater a corrupção; ele é um jurista de renome internacional e não tem papas na língua, está difundindo essas idéias, combatendo essa vergonha que ocorre no país; na realidade ele é um propagador de ideias veio aqui falar sobre a questão ética da Lavajato e o desastre que se desenha na política com a criação do Distritão e o fundão.

> *Adilson Garcia também diz que não concorda com prisões antecipadas em decorrência de condenações em 2ª instância*

Instado a manifestar a sua opinião sobre o texto da reforma política aprovada na Câmara, Adílson Garcia disse que não concorda: "Vamos jogar 3,8 bilhões de reais no bolso dos patifes e podres; no Distritão só os mais votados serão eleitos, o que vai minar a possibilidade das minorias de comporem, através dos coeficientes partidários, de forma heterogênea os Parlamentos; isso é uma forma de perpetuar essas os malditos caciques da política brasileira; o PMDB, que entrou, enganou o povo com fraude eleitoral; a Dilma com PT foram golpe, porque eles sabiam que o Estado estava quebrado e enganaram o povo".

O promotor elogiou a abordagem feita pelo jurista sobre a realidade política do país: "A abordagem foi muito profunda, inclusive lembrando que esses golpes não são de agora: "Esses golpes vêm desde a época do FHC (ex-presidente Fernando Henrique Cardoso), que aumentou o seu mandato por mais um ano, depois comprou os deputados e conseguiu mais quatro anos (de mandato). a mesma coisa fez o Lula, que comprou a Câmara e se elegeu pra mais quatro anos. Ele disse bem claro que únicas pessoas 'impitimadas' foram Collor e Dilma porque eles não compraram o Congresso, ele falou abertamente, claramente, sem receio de processo. Na verdade tive uma conversa prévia com o Luiz Flavio a respeito dessas coisas pavorosaas que acontecem no Congresso; o Gilmar Mendes não tem condições de ser ministro (do STF) visitando o Temer fora de hora; ele muda o voto de acordo com o réu; eu tenho uma posição garantista; Carmen Lúcia (presidente do Supremo) era durona, mas rasgou a Constituição mandando para cadeia quem for condenado em 2ª instância dando o voto desempate na decisão, que foi 6 x 5", concluiu.

Política Nacional |

Editora Cleide Ribeiro Reis ✆ Fone: (96)99-4722 ✉ E-mail: diario-ap@hotmail.com.br

DECISIVA ● Três colegiados podem votar relatórios com mudanças nos sistemas político e eleitoral

Comissões da Câmara tentam aprovar nesta semana projetos da reforma política

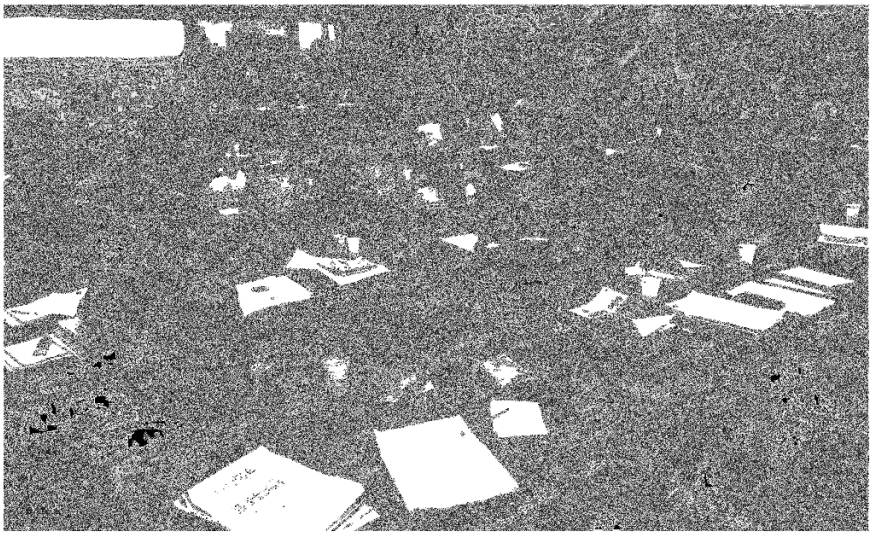

A menos de dois meses do fim do prazo para que mudanças no sistema político brasileiro possam valer nas eleições de 2018, a Câmara fará nesta semana uma nova tentativa de debater projetos de reforma política prontos para votação em plenário.

Sem a possibilidade de que sejam feitas doações de empresas privadas para candidatos, os parlamentares tentam aprovar a criação de um fundo alimentado com recursos públicos para bancar as campanhas. Mudanças no sistema eleitoral também estão em análise.

Três comissões da Câmara trabalham na elaboração de projetos com temas relacionados à reforma política. Todas elas têm sessões marcadas para votar relatórios nesta semana e, dessa forma, encaminhar os textos para análise do plenário principal da Casa. Para que as mudanças possam valer nas eleições de 2018, as propostas precisam ser aprovadas na Câmara e no Senado até o dia 7 de outubro.

Em um dos colegiados, está quase concluída a votação de uma proposta de emenda à Constituição, restando apenas a análise de duas sugestões de alteração no texto.

O projeto estabelece o chamado "distrito" nas eleições de 2018 e de 2020 para a escolha de deputados federais, deputados estaduais e vereadores.

Delação da OAS encolhe para ocorrer até a saída de Rodrigo Janot da PGR

A colaboração premiada da construtora OAS, que teria sido suspensa como uma negociação com mais de 80 executivos, foi distribuída a apenas cerca de 20 pessoas, entre executivos e ex-executivos, dessas cerca de cem pessoas que chegaram a fazer delação na operação.

Os nomes dos funcionários da empreiteira que participaram das tratativas que não foram concretizadas não foram divulgados, que não passou por parecer informações no processo, mas não compareceu publicamente por uma ordem.

A decisão de encerrar a delação da OAS foi tomada porque não houve tempo de Lava Jato aprovar todos os anexos da empreiteira antes da saída de Rodrigo Janot do cargo de Procurador-Geral da República, em 17 de setembro.

Segundo pessoas envolvidas na negociação do acordo, a Procuradoria-Geral da República chegou a pressionar os advogados para que os anexos de colaboração não fossem longos.

Na início das conversas, a Procuradoria determinou que a OAS precisaria dar o que teria sobre pagamento de propina. Em troca, teria de ser uma delação mais ampla, com ajuda na empresa para justificar medidas de corrupção.

Agora a Procuradoria quer que a construtora informe que não pagou nenhum tipo de propina e que os executivos não cometeram crimes. Com isso, a empresa, diz que não tem interesse em que os executivos se beneficiem da delação da empresa, como ganhar de cinco, dois anos de reclusão e a opção de negociar em aplicação em penas futuras delatores.

ATRAMENTO

Há três semanas, os advogados da OAS foram até a Procuradoria-Geral da República para conversar à força-tarefa e tratar dos documentos financeiros pelas negociações da empresa. Eles mostraram, na ocasião, mais informações sobre.

Os delatores deram a opção de não pagar multa e foram entregues para a Lava Jato há mais de dois meses. Os pedidos passam dia a definição de prazo de cada benefício e depois a análise e homologação do acordo.

O principal condutor a deixar é o empreiteiro da OAS Léo Pinheiro, que teria o contrato da empreiteira o poder. Para dele as principais histórias envolvendo políticos, como o ex-presidente Lula e os senadores tucanos José Serra e Aécio Neves.

Senador propõe que verba controlada por partidos financie campanhas eleitorais

A reforma política aprovou esta semana a criação de um fundo para financiar as campanhas eleitorais. Para fundo está um imposto bilionário sob contas públicas, pois para dos parlamentares surgiu que seja uma despesa como bancada pelos candidatos. Mas essa proposta agora está com uma alternativa, que atingiu as verbas controladas pelos partidos.

O líder do governo no Senado, Romero Jucá (PMDB-RR), propôs que seja utilizado um dinheiro já existente no orçamento e com os quais os parlamentares e partidos já contam: as emendas impositivas de bancada estadual, verbas de propaganda partidária em veículos de comunicação e auxílio a fundações e institutos ligados aos o fundo partidário.

A proposta ainda não definiu de onde virá o dinheiro. A nova fonte deve ser uma que financiar campanha eleitoral, criação por dos

mais e senadores, deverá ser alocado com dinheiro público 0,5% da receita líquida do governo, atualmente algo em torno de R$ 3,5 bilhões. A proposta foi aprovada na plenária da Câmara, mas já é alvo de críticas.

"Eu que o senador coloca mesmo que a política utilize hoje para financiar as campanhas eleitorais com recursos do seu orçamento geral, valendo as políticas existe e o financiamento", disse o deputado Odmar Elias (PSDB-SP).

O fundo eleitoral é a alternativa que parlamentares encontraram para financiar as eleições, depois que, em 2015, o Supremo Tribunal Federal (STF) proibiu doações de empresas para campanhas. Mas está que os deputados aceitaram dividir metade das emendas eleitorais?

"Imaginar que os deputados e senadores vai abrir mão de uma emenda é algo impossível. Quando vamos depois para o fundo para uma realidade de atração financeira do Brasil. Acho impossível que os deputados e senadores, [...] mas não o valor do recurso que foi aprovado pela comissão", afirmou o deputado Carlos Zarattini (PT-SP). Para valer já em 2018, as novas regras não são aprovadas pela Câmara e pelo Senado Federal e sanção Temer antes, um ano antes das eleições. Os deputados querem que o texto volte para o centro e haja aprovação do projeto.

O presidente da Câmara, Rodrigo Maia, defende que a proposta seja aprovada mesmo. "Acho que a distribuição das emendas de bancada em 0,5% na próxima eleição, 0,25% no ano seguinte e 0,25% na eleição (...) Para que a gente mostre à sociedade que todos os esforços para a redução de gastos também vão atingir a política brasileira.

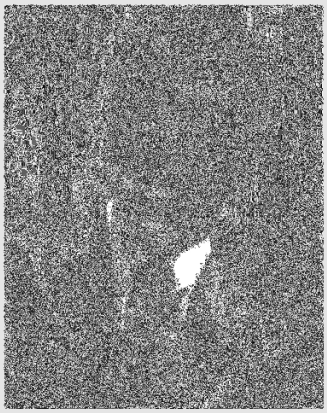

Temer deve anunciar hoje revisão de metas para deficit de R$ 159 bilhões

O presidente Michel Temer vai definir os últimos detalhes para o envio da revisão das metas fiscais de 2017 e de 2018 e as medidas de redução dos gastos e aumento da arrecadação necessárias para o governo fechar as contas.

O envio das novas previsões, que devem ficar em torno de um deficit de R$ 159 bilhões para os dois anos, só deve ser feito após nova reunião entre o presidente e sua equipe política e econômica.

A expectativa de integrantes do governo é que a divulgação dos números e do conjunto de medidas seja feita ainda nesta segunda, depois do encontro com Planalto.

Temer tentou, durante reuniões no fim de semana, alinhar o discurso entre os ministros da área política, como Antonio Imbassahy (Secretaria de Governo) e Moreira Franco (Secretaria-Geral), e os da área econômica, Henrique Meirelles (Fazenda) e Dyogo Oliveira (Planejamento).

Apesar de haver certo consenso no governo de que a ampliação do deficit de 2017 deve ser de R$ 139 bilhões para R$ 159 bilhões, e a de ano que vem, de R$ 129 bilhões também para R$ 159 bilhões, há divergências sobre como chegar a esse patamar. Meirelles, por exemplo, insiste que o rombo de 2018 deve ser menor que o de 2017, cerca de R$ 140 bilhões, na tentativa de passar ao mercado a mensagem de que há trajetória de redução do deficit.

Entre as medidas debatidas pelos auxiliares de Temer -e que devem ser anunciadas juntamente com a revisão das metas fiscais- está o adiamento do reajuste de servidores, de 2018 para 2019, o que fará com que a União economize R$ 9,8 bilhões.

Além disso, o salário inicial de novos servidores ficará restrito a R$ 5.000 e haverá corte de benefícios como auxílio-moradia e ajuda de custo em casos de remoção. Também em análise está o aumento da contribuição previdenciária de servidores da União, dos atuais 11% para 14% -mas o Planalto teme reação negativa do setor.

O governo deve ainda acabar com o auxílio-reclusão, benefício pago aos dependentes de presidiários que são segurados do INSS.

> "Com dificuldade de arrecadação, o governo deixou claro, contudo, que ainda necessita outros tributos. O presidente da Câmara, Rodrigo Maia (DEM-RJ), já disse que os parlamentares são aprovado outros tipo de aumento de impostos e que há muita dificuldade em conseguir o dinheiro esperado pelo governo este ano e ano.
>
> Fernando Rodrigues

O ministério da Fazenda espera arrecadar cerca de

R$ 13 bilhões

com o programa de regularização das dívidas com o Fisco, uma proposta já tramitando com mil alterações que o texto sofreu na Câmara e está por mais de R$ 50 bilhões.

Política Nacional |

Editora Chefe: Ziulana Melo Fone: 99165-4286 E-mail: diario-ap@uol.com.br

REBATE Declaração ocorre um dia após o presidente dos Estados Unidos, Donald Trump, ter dito que considera uma 'opção militar' para a crise na Venezuela

Itamaraty diz que Mercosul rejeita o uso da força na Venezuela

Em nota divulgada, o Ministério das Relações Exteriores afirmou que o Mercosul rejeita o uso da força para restabelecer a democracia na Venezuela.

A declaração ocorre um dia depois de o presidente dos Estados Unidos, Donald Trump, ter dito que considera muitas alternativas para a Venezuela, incluindo uma opção militar.

No entanto, de acordo com a nota do Itamaraty, o Mercosul considera como únicos instrumentos aceitáveis o "diálogo e a democracia".

"Os países do Mercosul consideram que os únicos instrumentos aceitáveis para a promoção da democracia são o diálogo e a diplomacia. O repúdio à violência e a qualquer opção que envolva o uso da força é inarredável e constitui base fundamental do convívio democrático, tanto no plano interno como no das relações internacionais", afirmou o Itamaraty na nota.

No final de julho, os EUA lançaram sanções contra o presidente venezuelano Nicolás Maduro, congelando seus ativos no país, e o chamaram de ditador, um dia após a eleição da Assembleia Constituinte convocada por Maduro. O país também aplicou sanções a atuais e ex-funcionários da Venezuela com ligações à Constituinte.

No início de agosto, o Mercosul suspendeu os direitos políticos da Venezuela por "ruptura da ordem democrática". A decisão não prevê sanções comerciais, mas cada país pode decidir por retaliações próprias conforme seus acordos bilaterais.

"Desde então, aumentaram a repressão, as detenções arbitrárias e o cerceamento das liberdades individuais. As medidas anunciadas pelo governo e pela assembleia nacional constituinte nos últimos dias reduzem ainda mais o espaço para o debate político e para a negociação", avaliou o Itamaraty.

Após concordar em tomar posse no Planalto, Raquel Dodge recua e indica a PGR

Depois de concordar com a ideia do presidente Michel Temer de ser empossada como Procuradora-Geral da República em cerimônia no Palácio do Planalto, Raquel Dodge voltou atrás e anunciou que sua posse será no auditório da PGR, no dia 18 de setembro.

A mudança de planos coincide com as críticas que Raquel Dodge tem recebido por ter ido a encontro com o presidente Michel Temer no Palácio do Jaburu, às 22h, sem que a audiência estivesse prevista na agenda de Temer. Neste domingo, a PGR informa que o encontro estava na agenda de Dodge e que foi por ela pedida para acertar detalhes de sua posse.

Na última quarta-feira, antes do encontro entre Temer e Dodge no Jaburu, a defesa do presidente da República pediu ao Supremo Tribunal Federal a suspeição de Janot em casos relacionados ao presidente. A PGR divulgou nota informando da posse de Dodge na própria PGR e, neste domingo, sem deixar claro se foi no encontro do Jaburu ou depois, Dodge fez ver ao presidente Temer "ser próprio e constitucionalmente adequado" que a posse fosse dada na sede da PGR. Na ocasião, ela concordou com a posse no Palácio do Planalto e lembrou que já teria ido lá à posse de Roberto Gurgel.

Depois do encontro com Dodge, assessores do presidente Temer informaram que a cerimônia de posse no Palácio do Planalto seria um gesto simbólico de reaproximação do Executivo com o Ministério Público. Naquele mesmo dia, a defesa do presidente Temer havia encaminhado ao Supremo Tribunal Federal questionamento da isenção de Rodrigo Janot na condução da denúncia contra ele.

Nos últimos tempos, Michel Temer tem ampliado o número de audências e encontros no Palácio do Jaburu, sua residência oficial. Para observadores dos movimentos de Temer, com isso ele tenta demonstrar que aquele encontro com Joesley Batista, às 22h, em que foi gravado, não teve nada de excepcional. Teria sido mais um encontro noturno do presidente. No caso de Raquel Dodge, a mudança no local da posse já seria um sinal de mudança também nas relações com o Executivo

Forma mais comum de punição é a aposentadoria compulsória, que afasta magistrados, mas mantém benefícios

CNJ puniu 82 juízes no Brasil desde 2005; 53 deles continuam recebendo salário

O Brasil possui 17 mil juízes e desembargadores. De 2005 para cá, 82 deles foram punidos pelo Conselho Nacional de Justiça (CNJ). Deste total, 53 tiveram como punição a aposentadoria compulsória. Isso significa que os juízes foram afastados de suas funções, mas continuam recebendo salário proporcional ao tempo de serviço.

Outra possibilidade é o processo criminal. Neste caso, o juiz pode perder o cargo e os rendimentos financeiros. No entanto, isso só acontece após a condenação em segunda instância.

A reportagem procurou todos os tribunais de justiça do Brasil para saber quantos juízes foram condenados e quantos perderam seus cargos e benefícios entre 2005 e 2017 no país. Apenas cinco estados responderam. São Paulo, por exemplo, teve quatro casos de condenação entre 2012 e 2014.Uma situação comum é a de juízes que foram condenados, mas recorreram e, por isso, continuam recebendo seus salários normalmente.

É o caso do juiz José Edvaldo Albuquerque de Lima, de João Pessoa. Ele foi condenado a 13 anos e 4 meses de prisão pelos crimes de prevaricação, associação criminosa e corrupção passiva, teve a aposentadoria cassada, mas está recorrendo. Com isso, continua recebendo R$ 29 mil todos os meses.

O juiz comandava uma quadrilha que fraudava ações contra grandes empresas. Segundo a polícia, apenas as ações de três advogados que participavam da quadrilha renderam mais de R$ 7 milhões a Albuquerque de Lima.

Um dos casos mais emblemáticos é o do juiz Flavio Roberto de Souza, do Rio de Janeiro. Ele foi o responsável por expedir o mandato de busca e apreensão contra o empresário Eike Batista.

Porém, o juiz assinou a decisão sem sequer ter lido o conteúdo. Quem confessou foi o próprio Flavio. Além disso, a justiça recolheu dois veículos e um piano de Eike. Tudo foi parar no condomínio do juiz, que resolveu dar uma "voltinha" com um dos carros.

Mas, o processo contra o juiz tratou principalmente do sumiço do dinheiro apreendido na mansão de Eike. Ficaram guardados no gabinete de Flavio R$ 90 mil, além de outras quantias em dólares, libras e euros; R$ 27 mil desapareceram. No julgamento, o juiz Flavio Roberto afirmou que, nesta época, ele estava afastado de suas funções por licença média.

Enquanto não for condenado em segunda instância, o juiz continuará recebendo a aposentadoria compulsória.

Éder Moraes alega que Silval Barbosa está tentando prejudicar o ministro da Agricultura, Blairo Maggi, por meio dele

Ex-secretário nega propina para mudar depoimento e diz que ex-governador 'jogou todos na fogueira'

O ex-secretário de Fazenda de Mato Grosso, Éder Moraes, negou a acusação feita pelo ex-governador Silval Barbosa (PMDB) de receber R$ 6 milhões em propina do ministro da Agricultura, Blairo Maggi, e do próprio Silval para que mudasse o depoimento sobre suposta compra de vaga no Tribunal de Contas do Estado (TCE).

Éder concedeu entrevista à TV Centro América neste sábado (12), um dia após parte da delação de Silval ter sido noticiada pelo Jornal Nacional. A defesa de Silval Barbosa disse que não vai comentar as declarações do ex-secretário e que o cliente já prestou todos os esclarecimentos sobre o assunto. Blairo Maggi também não quis comentar o assunto, mas negou ter feito acordo com Éder e disse que o ex-governador mentiu sobre pagamento de propina ao ex-secretário.

Segundo ele, o ex-governador encontrou no acordo de delação, já homologado pelo Supremo Tribunal Federal (STF), um meio para continuar em liberdade. "Ele deve estar tentando construir um castelo para sobreviver fora da cadeia". Silval passou quase dois anos na prisão sob acusação de desvio de verba do governo do estado por meio da concessão ilegal de incentivos fiscais.

"A única porta que ele encontrou foi fazer uma delação, envolver pessoas com privilégio de foro para que isso continue sob a alçada do STF. Ele jogou não só o Éder na fogueira, Silval jogou todos na fogueira", declarou Éder Moraes, que chegou a ser preso quatro vezes e desde o ano passado está usando tornozeleira eletrônica.

DEBATE

Prefeito comanda plenária do Congresso do Povo em Carapanatuba

Comunidades do distrito de Carapanatuba reuniram-se no Centro Comunitário de Ipixuna Miranda, na 11ª Plenária do Congresso do Povo, no fim de semana. Estiveram presentes moradores e lideranças comunitárias das localidades Vila do Carapanatuba, Igarapé Amazonas, Pescada, Croa da Pedreira, Rio Bacaba, São Raimundo do Paraíso, Pracuúba, Aquariquara, Igarapé Fugido, Manoel José, Foz da Pedreira e Ipixuna Miranda.

O prefeito de Macapá, Clécio Luís, visitou os moradores da localidade antes da plenária, acompanhado da vice-prefeita Telma Nery, dos vereadores Caetano Bentes, Maraína Martins e Patriciana Guimarães, do deputado estadual Paulo Lemos e do secretariado. Após a plenária, Clécio reuniu com os profissionais de saúde da região para tratar sobre a ampliação dos serviços no distrito.

"Hoje, viemos aqui para fazer duas coisas, reimplantar o Congresso do Povo e, com isso, ter uma forma permanente de diálogo e, posteriormente, construir o PPA, por meio da escuta popular. Gostei muito do que ouvi. Mesmo sentidas, as pessoas fizeram falas verdadeiras e com muito respeito. Esse trabalho não termina agora, teremos outros encontros e que serão importantes para darmos encaminhamentos no que pode ser feito de imediato, em médio e longo prazo, até o fim do nosso mandato", explicou Clécio.

Foram eleitos mais cinco conselheiros, que agora somam o número de 128. Eles irão atuar permanentemente monitorando e colaborando em todo o processo de planejamento de programas e ações da prefeitura. "Agradeço a todas as comunidades que compareceram, pois há quatro anos estivemos aqui e hoje estamos mais uma vez, pois o prefeito foi o primeiro a ter a coragem de voltar à comunidade, depois do período político, e ouvir as nossas necessidades", relatou a representante da comunidade Rio Bacaba, a autônoma Graciete Neves.

O planejamento, formulação e execução do PPA deverão acontecer nos próximos quatro anos, para conceber e implementar políticas públicas dentro dos cenários físicos e orçamentários da atual gestão. Pelo Congresso do Povo, a população torna-se também tomadora de decisões por meio de um envolvimento participativo como prática comum.

POVOS INDÍGENAS

Emenda de Davi beneficia mais de 5 mil índios

O senador Davi Alcolumbre (Democratas-AP) esteve no último sábado, 12, no município de Oiapoque para a entrega de equipamentos para a população indígena do extremo Norte do país. Mais de 300 índios e 50 caciques estiveram presentes durante a solenidade que contou com a presença do presidente da Fundação Nacional do Índio (Funai), Franklinberg de Freitas.

A emenda parlamentar do senador destinou recursos na ordem de 800 mil reais que possibilitaram a compra de 7 voadeiras de 12 metros, 6 motores de 40 HP e 23 geradores de energia que levarão luz a comunidades que até hoje permaneciam no escuro. Inicialmente serão atendidas as aldeias Kumenê, Kumarumã, Ariramba, Uwaha, Manga e Santa Izabel; comunidades que serão priorizadas por não possuírem outro tipo de acesso que não o fluvial.

Para o ano que vem, estão previstos mais de um milhão de reais para levar mais qualidade à vida das populações indígenas que ainda lutam para manter sua identidade. Um dos direcionamentos será a criação da Casa de Apoio aos indígenas em Oiapoque, município que detém o maior número de habitantes indígenas em terras como Juminá, Galibi e Uaça, esta última com mais de 4 mil habitantes.

Para o senador, um resultado que reafirma o compromisso assumido e a relação de confiança entre as lideranças e o poder público. "Responsabilidade que assumi por ter conhecimento das necessidades pelas quais os indígenas passam com a escassez de transporte adequado e sem energia elétrica. Acredito que confiança é uma palavra que todos nós devemos ter nesse momento pelo qual o país passa e, através do nosso trabalho e dos benefícios que podemos oferecer através dele, procuro preservar a confiança que depositam em nosso mandato", disse Davi.

O presidente da Funai ressaltou a importância da parceria como instrumento para beneficiar as comunidades indígenas. "Ao final do processo me sinto orgulhoso de ter participado juntamente com o senador e com toda a equipe da Funai e demais envolvidos com o objetivo de garantir os direitos dos nossos povos indígenas. Graças a essa emenda, nossas comunidades que nunca tiveram eletricidade terão energia, e mais de 5 mil índios serão beneficiados. Posso afirmar que todos serão atendidos porque com a garantia do senador para mais uma emenda tratarei de efetivar o processo que disponibilizará no próximo ano; mais de um milhão de reais destinados a garantir meios para melhoria na qualidade de vida dessas comunidades." Comemorou o presidente.

SEGURANÇA PÚBLICA

Ericlaudio diz que mortes violentas no fim de semana não significa aumento da violência

O titular da secretaria de estado de Justiça e Segurança Pública (Sejusp) Ericlaudio Alencar afirmou na manhã desta segunda-feira (14) no programa LuizMeloEntrevista (DiárioFM 90.9) que as seis mortes violentas ocorridas nesse fim de semana não significa aumento da violência em Macapá. Ele admitiu que há deficiências no setor, mas disse que o culpado é o governo federal que direciona "gotas de dinheiro" em casos de emergências sem disponibilizar um fundo específico de recursos para serem investidos na segurança pública nos estados.

"Tirando o caso do gerente do banco, que o delegado Ronaldo está avançando nas investigações do latrocínio, porque sem querer jogar pedras na vítima, ele conhecia os seus a lgozes e não tomou cuidados necessários ao abrir a porta de sua casa para ele, três morreram ao trocarem tiros com a PM durante uma abordagem depois de terem atirado em um policial, tanto que foram apreendidas com eles várias pistolas e revólveres; isso não significa aumento da violência, mas sim que a polícia está atuando com firmeza e muita competência no enfrentamento da violência", analisou.

O secretário reclamou da falta de investimentos federais para o enfrentamento da violência: "Estivemos em Brasília depois do encontro de secretários de segurança pública de todos os estados e levamos ao ministro da Justiça e ao presidente da República várias reivindicações, entre as quais a criação de uma fonte financeira específica para a segurança pública, a exemplo do que existe para as áreas de Saúde e de Educação".

Fiscalização nas fronteiras

Ericláudio Alencar defende uma fiscalização efetiva das fronteiras para conter o avanço da criminalidade: "Não adianta estar falando de controle da criminalidade nas fronteiras sem uma atuação efetiva, porque é pelas fronteiras onde entram drogas, armas, contrabandos e acontece trafico de pessoas, mas não há um trabalho efetivo da União; combater dentro do país o tráfico de drogas que entram principalmente pelas fronteiras do Peru e da Bolívia sem o controle das fronteiras é muito difícil; além da fiscalização das fronteiras é necessário a criação de um fundo específico para a segurança pública, acabando com medidas paliativas como jogar dinheiro em gotas para os estados em casos de emergência, como recentemente aconteceu com Rio de Janeiro e Amazonas; todos nós, secretários, batemos martelo, no sentido de que não adianta falar em política de segurança publica sem recursos, receber como legado uma pistolazinha, e viaturas; enquanto não tivermos dinheiro falar de Plano Nacional de Segurança Pública é balela".

Mesmo diante de todas essas dificuldades o secretário diz que está otimista com os avanços que o governo do Amapá tem conquistado: "Fizemos recentemente um curso no Bope de combate ao 'novo cangaço', vamos construir um novo presídio com capacidade para 1 mil detentos, novos quartéis para a Polícia Militar e o Corpo de Bombeiros Militar e novos Ciops, temos todo um trabalho de equipamento e reequipamento das nossas polícias, inclusive até novembro vamos instalar um novo sistema de comunicação digital, além da realização dos concursos para a contratação de 300 novos soldados combatentes para a PM e 900 para o cadastro reserva, 25 delegados, 25 agentes e 60 escrivães; estamos trabalhando muito para que a segurança pública cada vez mais responda aos anseios da população", avaliou.

Cidades
Diário do Amapá

Prefeitura leva Feira do Peixe Vivo ao bairro do Muca • Pág. 4

LOCAIS • Os cursos vão atender estudantes de Macapá, Santana, Mazagão, Porto Grande, Pedra Branca do Amapari, Vitória do Jari, Tartarugalzinho e Oiapoque

MédioTec oferece mais de 2 mil vagas para cursos técnicos

Apresentação
Cerimônia de início dos cursos.

O estudante Leonardo Alves, de 18 anos, da Escola Estadual Professora Esther da Silva Virgolino, planeja uma carreira profissional de sucesso. Para isso, seu primeiro passo será realizar um curso técnico profissionalizante em segurança do trabalho, oferecido pelo Programa MedioTec - promovido pelo Governo do Amapá em parceria com o Instituto Federal de Educação Profissional e Tecnológico do Amapá (Ifap) e Centro de Educação Apoena. Leonardo foi um dos 700 alunos que participaram da aula inaugural do projeto, realizada nesta segunda-feira, 14, no Teatro das Bacabeiras. Para ele, a oportunidade é uma grande chance de investir em seus sonhos.

"É a primeira vez que vou poder fazer um curso, pois minha família não tem condições de pagar em escola particular. O Mediotec é uma grande oportunidade para o futuro dos jovens, e eu vou aproveitar essa chance de investir no meu futuro", disse entusiasmado.

A aula inaugural contou com uma programação especial com palestra motivacional, apresentação cultural e entrega simbólica do uniforme e kit de material do aluno. Os jovens também vão receber bolsa para custear as despesas com alimentação e transporte. A secretária de Estado de Educação, Goreth Sousa, enfatizou a importância dos cursos técnicos no mercado de trabalho. "Fazer um curso profissionalizante é ter a independência que todo jovem precisa e quer ter", reforçou.

CADASTRO

Para docentes foram feitas 3.820 inscrições, onde as 200 vagas de imediato foram preenchidas.

Também participaram da cerimônia representantes da União dos Estudantes dos Cursos Secundários do Amapá (Uecsa), Secretaria de Estado do Turismo (Setur) e Agência do Desenvolvimento Econômico do Amapá.

Neste ano, o Mediotec no Amapá ofertou 2.335 vagas em diversas áreas dedicadas a estudantes da rede pública com idade entre 15 e 19 anos, preferencialmente, que estejam cursando segundo ano do Ensino Médio. Mais de 5 mil pessoas foram em busca de uma vaga.

Os cursos vão atender estudantes de Macapá, Santana, Mazagão, Porto Grande, Pedra Branca do Amapari, Vitória do Jari, Tartarugalzinho e Oiapoque. Os principais cursos técnicos ofertados são: enfermagem, pesca, segurança do trabalho, informática, recursos humanos, agroecologia, artesanato, eletroeletrônica e saúde bucal. A previsão é de que os cursos do MedioTec tenham duração de um a dois anos e meio e sejam iniciados na próxima quarta-feira, 16.

Docentes

Para docentes foram feitas 3.820 inscrições, onde as 200 vagas de imediato foram preenchidas e formado um cadastro reserva para eventuais necessidades. Os professores estão efetuando a assinatura de seus contratos e recebendo suas cartas de apresentação para comparecem às escolas e centros ondem irão desenvolver suas atividades.

A professora Maria Adriana dos Santos, 30 anos, foi uma das selecionadas no processo seletivo. Ela dará aula de "Noções de Anatomia e Fiosiologia" e está satisfeita com a proposta do programa. "Além de oportunizar o aluno de baixa renda, o Mediotec valoriza o profissional da educação", afirmou.

Equipe técnica

O resultado do processo seletivo da equipe técnica e apoio do Mediotec seguirá um novo cronograma que será divulgado nesta semana, no site www.processoseletivo.ap.gov.br. O resultado preliminar está previsto para esta segunda-feira, 14, e o restante do cronograma no decorrer da semana. A contratação da equipe técnica não atrapalha o andamento dos cursos, devido as instituições ainda estarem com a equipe técnica do Pronatec.

Fone: 99165-4286 E-mail: diario-ap@uol.com.br

AÇÃO Além dos serviços de iluminação pública, a Secretaria Municipal de Obras e Infraestrutura Urbana (Semob) trabalha na correção asfáltica de trechos da Avenida Setentrional

Frentes coletivas de trabalho avançam no bairro Araxá

A Prefeitura de Macapá iniciou no fim de semana a manutenção da rede de iluminação pública e a correção asfáltica no bairro Araxá. Com maior parte das luminárias apagadas, serão restaurados cerca de 120 pontos de luz. Os serviços fazem parte do programa Macapaluz, executado no município desde maio.

Para o morador Ediglei Gomes, o programa garantirá mais segurança aos moradores do bairro. "A situação aqui não é diferente da grande maioria dos bairros de Macapá. Apesar de contribuirmos com uma taxa de manutenção de iluminação pública, o que acontece é que há muito tempo esse serviço não vinha sendo executado. Ficamos um pouco frustrados com relação ao contribuir e não ter o retorno. A ação do Macapaluz alimenta a esperança de que esse serviço possa ser executado com mais frequência".

"Entendemos que é uma ação para médio e longo prazo, mas já é possível notar algumas diferenças. Acreditamos que essa ação dá certo alívio ao ver que nossa contribuição está dando retorno. Além disso, é importante para que a população se sinta mais segura. Esperamos que esse serviço possa continuar, para que, de fato, a população tenha seus direitos garantidos", completou Ediglei.

Além dos serviços de iluminação pública, a Secretaria Municipal de Obras e Infraestrutura Urbana (Semob) trabalha na correção asfáltica de trechos da Avenida Setentrional. "Continuaremos o serviço durante toda esta semana. Além disso, de forma mais intensa, estamos trabalhando na retirada de imperfeições que ficam no centro e nas laterais da via", explicou Antônio Ariosto, responsável pela equipe de tapa-buraco da Semob.

Na última semana, os serviços de manutenção de iluminação pública foram feitos no Morada das Palmeiras, Loteamento Amazonas e Marabaixo I, II e III. Nesta semana, as ações continuam nos bairros Marabaixo III e Araxá. Quanto aos trabalhos de tapa-buraco, a Semob executa nesta segunda-feira, 14, nos bairros Buritizal, Jardim Felicidade, Araxá, Santa Rita, Novo Buritizal e Trem.

Números

Inflação em Macapá cai no mês das férias

Considerado um dos períodos mais caros do ano, o mês das férias apresentou um recuo na inflação na capital amapaense em relação a junho. O Índice de Preço ao Consumidor (IPC), que mede o poder de compra dos macapaenses, marcou, no mês de julho, uma variação de 0,21%, 0,18 pontos percentuais (pp) a menos que no mês anterior, quando o indicador foi de 0,39%.

Os dados são da Secretaria de Estado do Planejamento (Seplan), que pesquisou preços de 650 produtos em 297 estabelecimentos comerciais no período. A amplitude do estudo chegou a 14 mil preços coletados.

A pesquisa também estabeleceu em 3,54% a taxa de variação acumulada no ano, 2,30% nos últimos seis meses, e 6,01% em doze meses. No mesmo período do ano passado, a inflação acumulava 7,11%.

A pesquisa aponta que a desaceleração no mês de julho se deve às baixas do indicador em quatro dos sete grupos de consumo: alimentação, moveis e equipamentos, vestuário e habitação. Em relação ao mês anterior, eles tiveram, respectivamente, quedas de -0,70% (-1,65 pp), -2,37% (-4,03 pp), -0,27 (-1,25 pp) e -1,23%.

Os destaques do grupo alimentação foram o pão, 7,69% mais barato, e o café, que também baixou 4,80%. Cervejas também entraram em promoção e ficaram 2,77% mais em conta. Também influenciaram: o queijo (-9,43%), o leite condensado (-8,13%), a carne de hambúrguer (-6,49%), o fígado (-6,29%), açúcar (-5,66%) e o feijão preto (-5,59%), entre outros.

Convênio

Itaubal recebe investimentos do Estado

Uma comitiva do Executivo estadual esteve no município de Itaubal, no sábado, 12, para levar uma série de benfeitorias que atenderão a limpeza urbana e desenvolvimento econômico local. Entre os principais estava a assinatura do convênio para serviços de limpeza urbana, no valor de R$ 120 mil, que será administrado pela prefeitura na contratação de pessoal e aquisição de maquinários para realização do trabalho.

O governador Waldez Góes entregou aos agricultores equipamentos (duas motos, duas maquinas fotográficas e um fogão), e um apoio financeiro por meio do Fundo de Financiamento Rural (Frap), no valor de R$ 77 mil.

O presidente da Agência de Fomento do Amapá (Afap), Francisco Assis explicou que para os agricultores terem acesso aos cheques tiveram que entregar um projeto que foi assessorado pelos técnicos da instituição. "Como o dinheiro em mãos eles poderão ser utiliza-lo dentro da própria localidade, isso fará girar a economia local. Eles ainda terão condições de aumentar a produção de alimentos, compra de insumos e máquinas", disse Assis.

Foi entregue também um trator financiado através do Programa Mais Alimentos, linha de crédito do Programa Nacional de Fortalecimento da Agricultura Familiar, do governo federal.

Os equipamentos são destinados a agricultores familiares do município que, com a produção mecanizada, terão redução no tempo de plantio, o que possibilitará aumento da área plantada e, consequentemente, maior cultivo e ampliação da renda. Cerca de 300 agricultores familiares serão beneficiados com a aquisição.

O prefeito de Itaubal, Victor Hugo, agradeceu todo o apoio concedido pelo Governo do Amapá através dos convênios e entrega dos equipamentos. "Estamos muito felizes com este momento de realizações concretas e positivas para o nosso município. Queremos oferecer à população de Itaubal essas oportunidades possibilitando a chance de desenvolvimento local", afirmou o prefeito.

Atendimento

Convênio garante exames de mamografia

Um convênio assinado em junho deste ano com o Sesc tem possibilitado que a Prefeitura de Macapá encaminhe pacientes atendidos nas Unidades Básicas de Saúde (UBS's) para fazer exame de mamografia. A Secretaria Municipal de Saúde (Semsa) encaminha mulheres com idade entre 50 e 69 anos para a realização de rastreamento do câncer de mama, para que o Sesc possa agendar e fazer os exames por meio do Hospital de Câncer de Barretos. Por dia, são ofertados 20 exames.

Desde que iniciou o convênio, mais de duzentas mulheres já fizeram o exame e receberam o resultado. "Em quase dois meses, conseguimos entregar 256 resultados. Um número bastante expressivo se levarmos em consideração que o Estado fez somente 149 exames durante todo o ano. Aproveitamos para chamar essa mulher a realizar a consulta de rotina em uma de nossas UBS's, para que, se houver necessidade, o médico possa fazer a solicitação do exame", comenta a coordenadora municipal de Saúde da Mulher, Poliana Valadão.

Em 2016, de acordo com o Ministério da Saúde (MS), somente 3,71% das mulheres em idade de fazer o procedimento o realizaram. O exame é fundamental para a detecção precoce do câncer de mama, que, segundo o MS, é o mais comum entre as mulheres no mundo, respondendo por aproximadamente 25% dos casos novos a cada ano. A Secretaria de Saúde também disponibiliza ao Sesc a análise do exame citopatológico do colo do útero, o PCCU, um profissional técnico em enfermagem, além de recepcionista.

Cidades |

Fone: 3223-2779 E-mail: diario-ap@uol.com.br

LOCAL • A assinatura do convênio aconteceu na Escola Estadual Lourimar Simões

Governo firma convênio para limpeza urbana de Cutias do Araguari

O município de Cutias foi contemplado no sábado, 12, com o auxílios financeiro concedido pelo Governo do Amapá destinados aos serviços de limpeza urbana. Durante a visita da comitiva do Executivo estadual foi feita também a entrega de equipamentos para o desenvolvimento da produção agrícola na região.

A assinatura do convênio aconteceu na Escola Estadual Lourimar Simões. O governador do Amapá, Waldez Góes, assinou o documento juntamente com o prefeito da cidade, Raimundo Amanajás, garantindo um repasse no valor de R$ 120 mil.

O recurso poderá ser utilizado para serviços de limpeza urbana, contratação de pessoal e aquisição de maquinários para realização do trabalho.

O convênio, firmado por meio da Secretaria de Estado de Desenvolvimento das Cidades, indica que os serviços de limpeza serão realizados pelas prefeituras, que terão o prazo de 120 dias, a partir da assinatura, para executá-los. Ao todo o Estado está investindo mais de R$ 2,7 milhões para a limpeza urbana de 14 municípios.

O prefeito Raimundo Amanajás disse que a prefeitura passa por dificuldades financeiras e que sem o apoio do governo do Estado não seria possível a realização dessas ações que irão atender a população. "O primeiro grande apoio que recebemos desta gestão do governo foi o convênio para a realização do Festival do Pirarucu, que incentiva a cultura e aquece a economia local. Agora este convênio além de melhorar nossa infraestrutura vai gerar emprego e renda para os moradores da nossa região", destacou Amanajás.

Entrega de equipamentos

Na ocasião, o Governo do Amapá também fez a entrega de aparelhos para equipar o escritório do Instituto de Desenvolvimento Rural do Amapá (Rurap) de Cutias. Foram entregues um fogão, e duas máquinas fotográficas, além de duas motos que serão utilizadas para percorrer as localidades mais distantes do município.

Um automóvel tipo van foi apresentado para a população, nele funcionará o Escritório Móvel de Serviços à Extensão Rural. O veículo está todo equipado com roteador de internet, gerador de energia e computadores que ficarão à disposição do Rurap para percorrer as comunidades rurais. Serão levados todos os serviços oferecidos pelos órgãos, desde a produção de projetos agrícolas até a emissão de Declaração de Aptidão ao Pronaf (DAP), Carteira do Produtor e cadastro de produtores.

Saúde

Audiência entre municípios e Estado define proposta para pagamentos de débitos de 2017

A Audiência de Conciliação entre o Governo do Estado, através da Secretaria de Saúde (Sesa) e prefeituras por meio das Secretarias Municipais de Saúde, teve como primeiro resultado, o Estado se comprometeu em repassar até o dia 20 de agosto, o recurso do Fundo de Participação dos Estados (FPE) referente ao mês de maio de 2017.

Os valores cobrados pelos municípios são referentes ao financiamento do Sistema Único de Saúde (SUS) para investimento em Atenção Básica, Vigilância e Saúde e Assistência Farmacêutica, que a modalidade tripartite responsabiliza os governos Federal, Estadual e Municipal a fazerem os investimentos acordados. O Estado tem a obrigação de repassar recursos mensais para Atenção Básica e Vigilância, menos a retenção de 40% das metas pactuadas; e R$ 149.566, 65 para a Assistência Farmacêutica, sem retenção. Os débitos se acumulam dos anos de 2010, de 2012 à 2014, e 2016 e 2017, o que totaliza débito de cerca de R$ 20 milhões do GEA com os municípios.

Quando o Cosems/AP tomou a iniciativa junto ao TJAP, o objetivo era de atualizar os pagamentos em atraso reclamados na justiça também através de conciliação extra-judicial, referente à 2015/16. O acordo não foi cumprido em sua totalidade e faltaram três meses de 2016. "No total o débito do Estado vem se acumulando desde 2010, e os prejuízos são significativos, porque para o atendimento à população não parar, os municípios têm que arcar com despesas que não são suas, e remanejamos recursos que têm outra finalidade para não faltar medicamentos, por exemplo", disse o presidente do Cosems/AP, Zeca Monteiro, também secretário de Saúde de Mazagão.

O secretário de Estado da Saúde, Gastão Caladrini, disse na audiência que reconhece os débitos, mas tem que estabelecer prioridades. "O Estado depende da atuação do município na Atenção Básica, mas a conta do Estado não fecha, temos outras responsabilidades, e mesmo assim mantemos parcerias com os municípios. Temos prioridades como pagamento de pessoal e vigilância, mas agora como sobrou dinheiro, fizemos o repasse de abril para os municípios. Não tenho como responder pelos débitos anteriores, é necessário um posicionamento das Secretarias de Fazenda e Planejamento".

Aprendizado

Curso básico de piscicultura é ofertado para 50 alunos

O Curso Básico de Piscicultura promovido pelo governo do Estado iniciou nesta segunda-feira, 14, e conta com a participação de 50 alunos, entre empreendedores do ramo de piscicultura e acadêmicos da área. O objetivo é oportunizar por meio da capacitação uma cadeia produtiva robusta no Estado.

As instruções acontecem na Escola de Administração Pública (EAP), sob coordenação da Agência de Pesca do Amapá (Pescap). Serão 40h de aulas distribuídas em cinco dias, com conteúdo teórico e prático.

Segundo o diretor presidente da Agência de Pesca do Amapá (Pescap), Clésio Cardoso, o curso está dividido em três módulos e os profissionais que ministrantes são mestres, especialistas e técnicos da Pescap e da Agência de Fomento do Amapá (Afap).

O engenheiro de pesca especialista em agronegócio Anderson Garcia, um dos professores do curso, destacou a evolução do setor no Amapá e o interesse de novos produtores entrando no mercado. "Esses fatores exigem um aprimoramento de todos", constatou.

O módulo I será ministrado no dia 14 de agosto e agregará explanações acerca do associativismo, cooperativismo, linhas de crédito, higiene e manipulação de pescado. No módulo II, as temáticas abordadas durante o dia 15 de agosto serão: piscicultura, tipos de cultivo, espécies cultivadas, definição de local para implantação, construção, manutenção e povoamento dos viveiros.

O terceiro e último módulo ocorrerá nos dias 16 e 17 de agosto, as aulas tratarão sobre qualidade da água, manejo de cultivo, alimentação de peixes, manejo sanitário (profilaxia) e despesca.

Um dos pontos em destaque durante o curso é o último dia, 18 de agosto, que será dedicado à parte prática da capacitação. Os participantes irão até a propriedade chamada Açaizeiro, localizada na Rodovia Duca Serra. Na ocasião, os alunos aprenderão mais sobre o uso correto de equipamentos, anatomia e fisiologia das espécies, diagnósticos de enfermidades, parasitoses e bacterioses mais comuns na atividade piscicultora do Estado.

Preço popular

Nas duas edições deste mês, o tambaqui e a tambatinga foram vendidos por R$ 9,00, o quilo. A Feira Verde contou com diversos tipos de legumes, hortaliças, verduras e frutas. Para a agricultora Piedade Gonçalves, que trabalha há 30 anos no campo, o projeto da prefeitura é uma oportunidade a mais para conseguir comercializar seus produtos. "Só participamos dois dias da semana na feira do Pacoval. Ter mais feiras como essa, é muito bom para nós, produtores".

PRODUÇÃO Foram comercializados peixes do distrito de Fazendinha e a produção agrícola foi da localidade da Vila do Trilho do Trem e do distrito do Coração.

Feira do Peixe Vivo Mais Verde chega ao bairro do Muca

Buscando levar a Feira do Peixe Vivo Mais Verde para diferentes pontos da cidade, a Prefeitura de Macapá promoveu no sábado, 12, mais uma edição do projeto desenvolvido pela Secretaria Municipal de Desenvolvimento Econômico (Semdec), na arena do bairro Muca. Foram comercializados peixes do distrito de Fazendinha e a produção agrícola foi da localidade da Vila do Trilho do Trem e do distrito do Coração.

Nas duas edições deste mês, o tambaqui e a tambatinga foram vendidos por R$ 9,00, o quilo. A Feira Verde contou com diversos tipos de legumes, hortaliças, verduras e frutas. Para a agricultora Piedade Gonçalves, que trabalha há 30 anos no campo, o projeto da prefeitura é uma oportunidade a mais para conseguir comercializar seus produtos. "Só participamos dois dias da semana na feira do Pacoval. Ter mais feiras como essa, é muito bom para nós, produtores".

A aposentada e moradora do bairro Muca, Joana Rodrigues, aprovou a feira e fez as compras para a casa. Levou vários peixes, verduras, legumes e frutas. "Melhor coisa que fizeram, poderia ter uma por mês aqui. Às vezes, é difícil se deslocar para as feiras da cidade, e essa veio até o nosso bairro. O preço está muito bom".

SÃO JOSÉ

Moradores recebem orientação para evitar acidentes

Os moradores do Mucajá participaram do projeto Conjunto Habitacional Seguro, realizado pelo Comitê Gestor do Programa Minha Casa, Minha Vida, da Prefeitura de Macapá, em parceria com a Coordenadoria Estadual de Defesa Civil. A equipe do Corpo de Bombeiros ministrou palestra sobre os cuidados e prevenção de acidentes domésticos que são comuns ou podem acontecer em prédios e condomínios fechados, como vazamento de gás, panela no fogo esquecida, crianças pequenas em escada ou janelas, entre outros.

De acordo com a tenente Meiry Correia, o projeto é decorrente de um levantamento apresentado pela Câmara de Vereadores de Macapá. "Baseado no levantamento da câmara, elaboramos o projeto e iniciamos em julho, no Residencial São José". Para a coordenadora do Habitacional do Programa Minha Casa, Minha Vida, Marcia Lima, o projeto é fundamental para os residenciais, pois complementa as ações e o trabalho que é desenvolvido com os moradores. "Buscamos sempre cursos e capacitações que contribuam para a vida e para o melhor convívio dos moradores, e cuidados e prevenção para evitar acidentes é de extrema importância, em habitacionais como os nossos".

O Conjunto Mucajá foi o primeiro habitacional do Minha Casa, Minha Vida entregue à população pela Prefeitura de Macapá; possui 37 blocos, com 592 apartamentos e com cerca de três mil moradores. De acordo com a moradora Alexandra Barros, que participou da palestra, já ocorreram incidentes no habitacional, como incêndios, tanto em apartamentos quanto na área externa. "Embora tenhamos recebido um treinamento quando nos mudamos para cá, não foi o suficiente. As orientações foram superficiais, por isso, vejo esse projeto essencial".

Conjunto Habitacional Seguro será desenvolvido no dia 26 deste mês no Residencial Mestre Oscar Santos, no bairro Ipê.

DIAGNÓSTICO E TRATAMENTO

Estado promove capacitação de controle e prevenção do tracoma

Governo em parceria com o Ministério da Saúde iniciou nesta segunda-feira, 15, capacitação e treinamento com o objetivo de habilitar médicos, farmacêuticos e enfermeiros dos 16 municípios do Estado para o diagnóstico e tratamento do tracoma, além de executar atividades de campo visando promover medidas de controle e de prevenção da doença.

Será uma semana de instruções, na qual estes profissionais vão aliar a teoria à prática para diagnosticar a doença. O primeiro momento é de aulas teóricas e nos dois últimos dias partirão para a prática com ações desenvolvidas na Escola Municipal Maria Bernadeth, no bairro Zerão, onde examinarão alunos de 5 a 15 anos.

De acordo com o inquérito epidemiológico realizado pela Superintendência de Vigilância em Saúde (SVS), em 2016 foram detectados 197 casos positivos da doença e 173 casos tratados, sendo que 5.714 pessoas foram examinadas no Estado.

Para o coordenador do evento, Carlos Cruz, a capacitação vai servir para que os profissionais tirem suas dúvidas e aprimorem seus conhecimentos sobre a doença. "Contamos com a ajuda dos profissionais do Ministério da Saúde que contribuirão durante toda a semana para a capacitação e, com isso, os profissionais dos municípios poderão disseminar o conhecimento adquirido em seus locais de trabalho", ressalta Carlos.

Tracoma

É uma doença oftálmica, infecto contagiosa e bacteriana. Uma variedade da Chlamydia trachomatis aloja-se na área interna da pálpebra resultando na formação de uma cicatriz e até em cegueira.

A forma de transmissão desta bactéria se dá pelo contato direto com secreções oculares, nasais e bucais do indivíduo afetado e, também, através de objetos que entraram em contato com as secreções de indivíduos contaminados. Até insetos podem funcionar como vetores mecânicos.

O período de incubação desta bactéria varia de 5 a 12 dias e, após este período, o indivíduo começa a apresentar sinais clínicos da doença, que são, inicialmente, lacrimejamento, descarga mucopurulenta, irritabilidade ocular. Quando a doença está mais avançada há a presença de cicatrizes na córnea e conjuntiva, levando há uma deformação das pálpebras, fazendo com que os cílios fiquem em contato direto com os olhos, prejudicando assim a visão. Há também inchado dos nódulos linfáticos que se localizam próximo aos ouvidos.

No tratamento o medicamento utilizado é a azitromicina e deve ser realizado adequadamente para que seja prevenida a cegueira.

A prevenção desta doença é feita através da adoção de hábitos adequados de higiene, como por exemplo, lavar o rosto das crianças com frequência, não compartilhar objetos de uso pessoal e boas condições sanitárias (fonte: Ministério da Saúde).

Polícia
Diário do Amapá

Homem é executado na orla do bairro Perpétuo Socorro
Pág. 4

BUSCAS Polícia procura por suspeitos

Polícia divulga imagens de suspeitos de assassinar gerente de banco

Câmeras
Imagens mostram suspeitos que são jovens.

A Polícia Civil divulgou imagens dos dois homens suspeitos de ter assassinado o gerente de banco Rafael Cruz Garcia, de 32 anos, cujo corpo foi encontrado na manhã de sexta-feira (11) no interior do apartamento onde ele morava, no Centro de Macapá.

Segundo o delegado Ronaldo Coelho, da Delegacia Especializada em Crimes Contra a Pessoa (Decipe) a vítima conhecia os elementos. Eles teriam entrado no apartamento por volta de 21h50. Os jovens teriam permanecido no local por cerca de uma hora. Depois, eles aparecem saindo com uma mala do imóvel.

A polícia localizou o corpo depois que moradores da comunidade de Casa Grande, na AP-070, ligaram para o Ciodes informando que havia um carro abandonado no local. O veículo estava sem as quatro rodas. Ao fazer a consulta no sistema, os policiais conseguiram o endereço do proprietário.

Ao chegar no local os policiais se depararam com funcionários do banco que tinham ido até o apartamento tentar saber o que havia ocorrido, já que Rafael não apareceu para trabalhar. Ao entrar no quarto os militares se depararam com o corpo em cima da cama.

Rafael Cruz estava sem roupas e com pernas e braços amarrados. Havia sinais de estrangulamento.

A polícia pede que qualquer informação sobre os suspeitos seja repassada ao número190 do Ciodes ou ao disque denúncia da Homicídios: 99202-6000.

INVESTIGAÇÃO
Polícia tenta identificar suspeitos do crime

Editora Chefe: Ziulana Melo Fone: 99165-4286 E-mail: diario-ap@uol.com.br

RUA Ele fugiu do Compaj no dia 1º de janeiro

Soldado da PM morre após colisão entre moto e picape em Novo Airão

O soldado da Polícia Militar do Amazonas (PM-AM), Daniel Rodrigues Guimarães Filho, de 32 anos, morreu em uma colisão entre motocicleta que pilotava e uma picape, na noite de sábado (12). O acidente de trânsito ocorreu no Centro de Novo Airão, município a 180 km de distância de Manaus. O militar foi socorrido e sofreu morte cerebral ao chegar ao hospital da cidade. O motorista da picape foi detido após a colisão.

Por volta das 20h43, o soldado Daniel Filho trafegava sozinho em uma moto pela avenida Ajuricaba, no Centro de Novo Airão.

De acordo com familiares, quando o soldado passava trecho em frente a um residencial houve a colisão frontal com uma picape modelo Fiat Toro, branca. Com o impacto entre os veículos, o policial militar foi lançado sobre a picape e ficou gravemente ferido.

O PM foi socorrido e levado para a Unidade Hospitalar de Novo Airão, onde os médicos atestaram morte cerebral do soldado Daniel Filho. "Os médicos tentaram estabilizá-lo e fazer a transferência para o Hospital João Lúcio, em Manaus. Porém, ele deu entrada com morte cerebral", informou o tenente Ladislau Neto, comandante da PM em Novo Airão e amigo da vítima. O motorista da picape foi detido após a colisão e levado para 77ª Delegacia Interativa de Polícia (DIP) de Novo Airão. As circunstâncias do acidente de trânsito serão investigadas pela Polícia Civil.

Segundo a família, Daniel Filho serviu durante seis anos na Força Área Brasileira (FAB) e ingressou na Polícia Militar do Amazonas em 2008. Entre os anos de 2011 e 2014, o soldado integrava o Comando de Operações Especiais (COE) e depois passou ser lotado na PM em Novo Airão onde estava até o momento. "Era um militar operacional e com qualidade para dar instruções. Um dos policiais mais habilitados que tínhamos no COE, de alto nível na parte operacional", afirmou o cabo Emiliano, do COE.

O atual comandante e colega de trabalho de Daniel Filho elogiou o soldado e atuação do militar em prol da segurança pública. "A caveirada está de luto. Sempre foi um soldado exemplar, operacional e humilde. Não é à toa que servia na tropa de elite da PM", disse o tenente Ladislau Neto.

O corpo do soldado foi velado na funerária São Francisco, localizada na avenida Carvalho Leal, bairro Cachoeirinha, Zona Sul de Manaus.

Vítima. *Soldado Daniel Rodrigues Guimarães Filho tinha 32 anos*

REMOÇÃO

Corpo removido ao IML para necropsia

Violência

Morador de rua é agredido até a morte no Campos Elíseos

Um morador de rua, ainda não identificado, foi apedrejado até a morte nesse domingo (13), no conjunto Campos Elíseos, situado no bairro Planalto, na Zona Centro-Oeste de Manaus. A vítima ingeria bebidas alcoólicas com um homem momentos antes do crime. Os dois se desentenderam e o colega teria agredido a vítima com golpes de pedra. Um suspeito foi preso em flagrante pela Polícia Civil do Amazonas. O homem confessou o crime. O assassinato ocorreu no cruzamento das ruas México e Santiago, por volta das 23h30. Instantes antes do crime, o morador de rua foi visto bebendo cachaça com outro homem em via pública.

Testemunhas relataram à polícia que a vítima e o agressor se desentenderam e começaram a brigar. Durante a discussão, o homem passou agredir o morador de rua com uma pedra. A vítima foi atingida com várias pedradas na cabeça. O homem morreu no local depois sofrer fratura na base do crânio e traumatismo cranio-encefálico.

O morador de rua fazia trabalhos de capinador, ajudante e carregador na área. Porém, os moradores não sabiam o nome dele. O suspeito foi preso em flagrante pela Polícia Civil nas proximidades do local do crime. O homem que estava com sinais de embriaguez tentou fugir, mas foi capturado no quarteirão.

Segundo a Delegacia Especializada em Homicídios e Sequestros (DEHS), o homem confessou o crime e alegou que tinha sido agredido pelo morador de rua. O suspeito foi levado para o 10° Distrito Integrado de Polícia (DIP).

O corpo da vítima foi resgatado pelo Instituto Médico-Legal (IML), onde permanece sem identificação até manhã desta segunda-feira (14). O homem aparenta ter entre 30 e 35 anos de idade, tem um 1,65 de altura e é pardo.

CRIME

Jovem suspeito de matar homem é linchado em Itacoatiara, no AM

Um jovem de 20 anos foi espancado até a morte em Itacoatiara, a 176 km de Manaus, neste domingo (13). Ele é suspeito de matar um homem de 28 anos esfaqueado. Segundo a Polícia Militar, os dois já teriam uma rixa antiga e acabaram brigando quando se encontraram. Nenhum dos agressores foi preso.

De acordo com a PM, o caso ocorreu no centro da cidade, por volta das 6h. Os dois teriam brigado e homem foi esfaqueado com um golpe no pescoço, morrendo no local. Ao saber do ocorrido, os familiares do homem teriam procurado pelo suspeito e o encontrado na frente da casa dele, por volta das 6h40.

O jovem foi agredido com socos e chutes. O jovem morreu na frente da casa dele. Conforme a PM, todos os agressores fugiram do local e não foi possível saber quantos participaram do ato.

As mortes foram registradas na delegacia do município, que deve investigar o caso.

Cadeia

Suspeito de torturar e ameaçar pessoas a mando de traficante é preso em Manaus

m homem, de 31 anos, foi preso por policiais do 2º Distrito Integrado de Polícia (DIP), suspeito de ameaçar e torturar pessoas a mando de um traficante no bairro Colônia Oliveira Machado, em Manaus. A informação foi divulgada nesta segunda-feira (14).

Segundo a Polícia Civil, ele foi preso na sexta-feira (11), na casa onde morava, na Zona Sul da capital, após denúncia. O suspeito tinha um mandado de prisão por tortura em seu nome.

A polícia informou ainda que o homem preso torturava moradores a mando de um traficante, para ele manter o domínio do território de venda de drogas.

O homem foi indiciado por tortura. Ao término dos procedimentos cabíveis na unidade policial, o ele será levado ao Centro de Detenção Provisória Masculino (CDPM), onde irá permanecer à disposição da Justiça.

Editora Chefe: Ziulana Melo E-mail: diario-ap@uol.com.br

CRIME Agente penitenciário se suicidou após assassinar filha e esposa

Jovem postou homenagem ao pai minutos antes dela e da mãe serem mortas por ele

Minutos antes de ser morta a tiros pelo pai em Guaraci (SP), na tarde de domingo (13), a jovem Anna Victoria Corrêa, de 18 anos, havia feito uma homenagem para ele em alusão ao Dia dos Pais em uma rede social. Na postagem, Anna Victoria Corrêa, de 18 anos, escreveu: "Feliz Dia dos Pais, meu negão".

Segundo informações da polícia, o agente penitenciário Ronaldo da Silva Corrêa, de 49 anos, que já foi vereador na cidade entre 1997 e 2000, atirou na mulher, Rosicleia da Silva, de 46 anos, na filha e na própria cabeça. Mãe e filha morreram no local e ele foi levado ainda com vida à Santa Casa de Barretos, mas morreu à noite.

Um outro filho do casal, um menino de 5 anos, teria presenciado o crime e conseguiu correr para pedir ajuda. Ele foi acolhido por vizinhos, não se feriu e deve ficar com parentes até a Justiça decidir de quem será a guarda dele.

O corpo do homem foi encaminhado para o Instituto Médico Legal (IML) de Barretos. Os corpos da mãe e da filha serão velados em Guaraci, nesta segunda-feira (14).

O crime chocou os moradores da cidade de quase 10 mil habitantes. Uma das vizinhas, Luciama Bastres, comenta que o agente era educado e a mulher muito brincalhona e alegre. "A gente está muito chocado", diz. A polícia investiga o caso e ainda não sabe informar o que teria motivado o crime.

Imagem. *Anna Victoria postou foto com o pai no mesmo dia em que foi morta por ele*

Cadáver

Corpo de bebê é encontrado dentro de contêiner por morador de rua em Pelotas

Local. *Cobertores onde o corpo da criança foi envolvidoo*

O corpo de um bebê foi encontrado dentro de um contêiner de lixo, na noite de domingo (13), na cidade gaúcha de Pelotas, na Região Sul do estado.

A menina estava enrolada em cobertores dentro de uma sacola. Quem encontrou o bebê foi um morador de rua, por volta das 22h. Em seguida, ele acionou a Brigada Militar.

A polícia ainda não sabe se o bebê foi colocado no local já sem vida, e vai analisar imagens de câmeras de segurança próximas para tentar identificar algum responsável.

Uma necrópsia no corpo será realizada no Instituto Médico Legal (IML).

Traficantes

Corpo encontrado em carro na Zona Sul do Rio é de braço-direito de 'Nem da Rocinha'

A polícia identificou os três corpos que foram encontrados em São Conrado, na Zona Sul do Rio, na madrugada desta segunda-feira (14). Como mostrou o RJTV 1ª edição, os corpos são dos traficantes Wellington Nascimento, Robson da Silva e Ítalo de Jesus Campo, conhecido como 'Perninha'.

De acordo com a polícia, Perninha participou da invasão ao Hotel Intercontinental, em 2010, e foi braço-direito do antigo chefe do tráfico na Rocinha, Antônio Bonfim Lopes, o 'Nem da Rocinha'.

Os corpos estavam em um carro que descia na Estrada da Gávea no começo da madrugada, perto da saída da estação de metrô que fica próxima à Rocinha e foi parado por policiais. Eles foram levados para o Instituto Médico-Legal (IML).

A Divisão de Homicídios realizou uma perícia no local. Os policiais acreditam que o crime é consequência de uma disputa entre traficantes da mesma facção. O principal suspeito de ter ordenado as mortes é Rogério Avelino da Silva, o 'Rogério 157'.

Traficantes. *Corpos foram localizados na Zona Sul de São Paulo*

Tiros pelas costas

Erivan ainda tentou correr, mas foi alvejado pelas costas. Após os tiros o criminoso fugiu. Policiais do 6º Batalhão de Polícia Militar (6ºBPM) fizeram incursões pelo bairro, mas não localizaram o atirador. O Serviço de Atendimento Móvel de Urgência (Samu) foi acionado e constatou o óbito no local.

BALAS Cápsulas de uma pistola Ponto 40 foram recolhidas no local.

Homem é executado à bala na orla de Macapá

Um homem identificado como Erivan Santos Palheta, de 27 anos, foi assassinado com vários tiros na noite de domingo (13) na orla do bairro Perpétuo Socorro, zona leste da capital. Os disparos foram efetuados por um elemento conhecido como 'Porquinho'.

Segundo testemunhas informaram à polícia, a vítima estava em frente a um bar quando o suspeito chegou em um carro de cor prata. O homem desembarcou já com uma pistola na mão. Ele caminhou rapidamente em direção à vítima e iniciou os disparos.

Erivan ainda tentou correr, mas foi alvejado pelas costas. Após os tiros o criminoso fugiu. Policiais do 6º Batalhão de Polícia Militar (6ºBPM) fizeram incursões pelo bairro, mas não localizaram o atirador. O Serviço de Atendimento Móvel de Urgência (Samu) foi acionado e constatou o óbito no local.

Cápsulas de uma pistola Ponto 40 foram recolhidas no local. A motivação para o assassinato ainda é desconhecida, mas a polícia acredita em acerto de contas. O corpo foi removido para o Departamento de Medicina Legal (DML) da Polícia Técnico Científica (Politec) para ser necropsiado.

Fotos: Jair Zemberg

Necropsia. *Corpo foi removido ao DML*

ABSOLVIDOS

Suspeitos de integrar grupo de extermínio são absolvidos em julgamento

Os réus Reginaldo Mercês da Silva, José Hernandes Lopes e Mayko Kawto Ferreira da Silva foram absolvidos da acusação de duplo homicídio durante julgamento no Tribunal do Júri de Macapá nesta segunda-feira (14). Segundo o Ministério Público, os três seriam integrantes de um grupo de extermínio conhecido como 'Justiceiros'.

Segundo um dos advogados de defesa, Helder Carneiro, os réus não foram os responsáveis pelas execuções de Wanderson Patrick Damasceno e Ricardo Rodrigues Maciel. Eles foram executados na rotatória do bairro Araxá na madrugada de 5 de fevereiro de 2013.

"Eles não tiveram envolvimento com esses crimes, e muito menos tem qualquer ligação com suposto grupo de extermínio. Essas pessoas mortas tinham envolvimento com assaltos a estabelecimentos comerciais e podem ter sido vítimas de uma possível represália. Conseguimos provar aos integrantes do júri a inocência deles", assegurou o advogado.

Também aturaram na defesa dos réus os advogados Joaquim Gibson e Elias Reis.

10 NOTA
Diário do Amapá

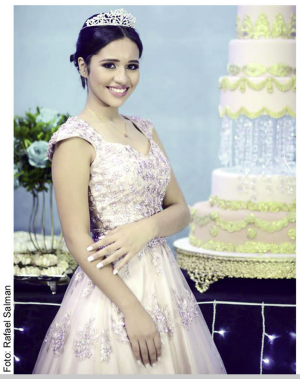
Foto: Rafael Salman

DIRETOR SUPERINTENDENTE LUIZ MELO

Acupuntura e chá verde podem ajudar a combater o mau hálito
pág. 2

Na coluna social, clic da linda debutante Sarah
pág. 4

Saiba o que é cultura de massa
pág. 3

Ozy Rodrigues lança novo álbum "Forasteiro" em Macapá

Após 22 anos de trajetória, um novo álbum mostra a maturidade musical de Ozy Rodrigues. O novo trabalho chamado "Forasteiro" traz mais do que canções, são histórias de vida e homenagens autorais cantadas ao lado de grandes amigos, como Nilson Chaves, Zé Miguel (produtor do Álbúm), bandas Mano Blues e Tia Biló. O show de lançamento acontece dia 02 de setembro em um bar do centro de Macapá.

Estrada - Em 2014, Ozy montou a banda de pop rock Tia Biló, sua casa musical desde então. O grupo faz cerca de 3 a 4 shows por semana em bares e casas de show da capital amapaense. O artista toca violão, guitarra e contrabaixo e é o vocalista principal da banda.

Além disso, Ozy é professor e artista plástico. Em Belém, seu lugar de origem, foi um dos criadores da banda Acordalice, banda de rock retrô anos oitenta de grande sucesso no inicio dos anos 2000. Apresentou-se nas mais tradicionais casas da capital paraense tocando em voz e violão.

Como compositor Ozy Rodrigues já lançou um CD (Clandestino) com dez (10) composições próprias e agora finaliza o novo álbum com a produção de Zé Miguel.

Ozy está na estrada há mais de 22 anos e agora comemora a maturidade musical com esse novo álbum, que reúne amigos dessa longa trajetória como Nilson Chaves, Zé Miguel e Mano Blues

Forasteiro - O álbum "Forasteiro" é um registro de composições colecionadas ao longo de sua história. Algumas das canções foram compostas como homenagem às pessoas importantes em sua vida, como as faixas "Mãe", "Lis" e "Só sei cantar", onde o compositor reverencia seu amor por sua mãe e suas filhas Lis e Kamilla, respectivamente.

O álbum é emocional e carregado de poesia. Suas canções são verdadeiros registros de estados sentimentais e de seu mundo particular. A canção que dá título ao disco (Forasteiro) representa seu sentimento em relação ao fato de não ser do estado, e de ter morado em vários estados brasileiros como Rio de Janeiro e Ceará.

Efeito Kylie Jenner aumenta busca por preenchimento labial

A busca pelo sorriso perfeito frequentemente envolve intervenções dolorosas e, muitas vezes, desnecessárias. Uma delas é o chamado efeito "Kylie Jenner", que tem aumentado a procura de mulheres que desejam entrar no bisturi para ficar com os lábios volumosos como o da modelo de 20 anos.

Em entrevista recente, o cirurgião plástico da norte-americana, Simon Ourian, afirmou: "Quando Kylie falou pela primeira vez sobre seus procedimentos, vi uma nova tendência de mulheres mais jovens que, de repente, se sentiram encorajadas a parecer mais lindas".

De fato, desde a ascensão de Angelina Jolie nunca se falou tanto em celebridades com lábios carnudos. O que resta saber é se vale a pena correr o risco para se enquadrar em um padrão estético.

Saúde

Editora Chefe: **Ziulana Melo** ● E-mail: **diario-ap@uol.com.br**

Papo

Quem pensa que a feminilidade deve ficar de fora do ambiente de trabalho está enganado. Segundo uma pesquisa da Universidade George Mason, mulheres que abrem mão dela e adotam uma abordagem agressiva, mais masculina, têm menos chances de serem promovidas.

Para chegar a essa conclusão, a equipe da pesquisa pediu que 80 pessoas jovens do sexo masculino e feminino falassem sobre sua personalidade enquanto cursavam o mestrado em administração de empresas. Oito anos depois, os cientistas voltaram a procurá-los para saber sobre suas carreiras.

Pesquisa

Acupuntura e chá verde podem ajudar a combater o mau hálito

A halitose, também conhecida como mau hálito, é definida como o conjunto de odores desagradáveis que são emitidos a partir da boca. É um distúrbio tão comum que afeta uma em cada duas pessoas no mundo.

Este é considerado um problema de saúde e também social, pois está relacionado com a má higiene bucal ou com doenças da cavidade oral, embora possa ser uma manifestação de alguma outra patologia mais grave.

A boa notícia é que existem muitos tratamentos para combater o mau hálito. Eles estão diretamente relacionados com o tipo de halitose diagnosticada (ou seja, a origem do problema).

De acordo com a cirurgiã dentista Ana Elisa da Silva, membro da Associação Brasileira de Halitose (ABHA), o hálito está diretamente relacionado ao estilo de vida saudável, a uma boa saúde geral, uma dieta equilibrada e uma correta higiene oral. Por isso, os cuidados devem ser constantes.

"Existe tratamento para o mau hálito e ele está vinculado às causas desse desiquilíbrio, que podem ser bucais ou sistêmicas. Dessa maneira, não falamos em cura e sim em controle", afirma.

As pesquisas em Odontologia estão bastante voltadas para o desenvolvimento de gomas de mascar de chá verde que irão influenciar na microbiota e na saliva, explica Ana Elisa. "Além disso, em muitos casos é recomendada a acupuntura e o uso do TENS (neuroestimulação elétrica subcutânea) para as alterações de saliva", finaliza a dentista.

Estudo

Não passe vergonha! Descubra se você está com mau hálito

A halitose é um problema sério que pode afetar tanto as relações profissionais quanto afetivas. Infelizmente, devido a um fenômeno chamado fadiga olfatória, nós não conseguimos perceber o odor do nosso hálito. Isso ocorre porque boca e nariz estão muito próximos e as células olfatórias se acostumam com o cheiro.

No entanto, existem algumas práticas que podem nos ajudar a evitar esse constrangimento. Um teste clínico realizado com um aparelho mede a concentração de gases derivados de enxofre no seu hálito. Também existe a possibilidade de perguntar a uma pessoa próxima como anda o cheiro da sua boca.

Além disso, a presença de saburra lingual (camada esbranquiçada ou amarelada no fundo da língua) pode ser um indício de halitose. Um método caseiro também pode te ajudar: dê uma lambida no pulso, espere por 30 segundos e cheire. Se o odor for ruim é possível que você tenha problemas de mau hálito. Neste caso, procure um especialista para ajudar a tratar o problema.

REPÚBLICA FEDERATIVA DO BRASIL
1º OFÍCIO DE REGISTRO CIVIL DAS PESSOAS NATURAIS "JUCA CRUZ", ESTADO DO AMAPÁ
RUA DOS TIRADENTES, 876, CENTRO - MACAPÁ - AP

PROCLAMAS DE CASAMENTO

Autos de Habilitação n.º 0298802017

O Oficial do Registro Civil de Casamentos e mais Anexos da Comarca de Macapá, Capital do Estado do Amapá, República Federativa do Brasil, por nomeação legal, etc...

FAZ SABER que pretendem casar:
LUIZ DOUGLAS PEREIRA PIMENTEL
ARYANE ROCHA DAMASCENO

Ele é filho de LUIZ CARLOS ALVES PIMENTEL e de ALDENORA DE JESUS DE CARVALHO PEREIRA.

Ela é filha de ARINI MONTEIRO DAMASCENO e de AMÉLIA DO SOCORRO DE UBAIÁRA ROCHA DAMASCENO.

Quem souber de qualquer impedimento legal que os iniba de casar um com o outro, acuse-os na forma da Lei.

Macapá, 14 de agosto de 2017.

- O Oficial -

CARTÓRIO JUCÁ
AA 342941
Wesneyda Magare Melo
Escrevente

Heraldo Almeida

Cult'Art

LEI ROUANET: Principal mecanismo de fomento à Cultura do Brasil, a Lei Rouanet, como é conhecida a Lei 8.313/91, instituiu o Programa Nacional de Apoio à Cultura (Pronac). O nome Rouanet remete a seu criador, o então secretário Nacional de Cultura, o diplomata Sérgio Paulo Rouanet. Para cumprir este objetivo, a lei estabelece as normativas de como o Governo Federal deve disponibilizar recursos para a realização de projetos artístico-culturais.

E-mail: heraldocalmeida@bol.com.br

Cultura

Editora Chefe: **Ziulana Melo** • Fone: **99165-4286** • E-mail: **diario-ap@uol.com.br**

Para pensar...

Cafuza sim, confusa não
Nasci do plim...duma fusão
Cumpre-se em mim uma missão
Zulusa assim luze paixão

Celso Viáfora/Joãozinho Gomes

Público • Importância

Saiba o que é cultura de massa

A expressão "Cultura de Massa", posteriormente trocada por "indústria cultural", é aquela criada com um objetivo específico, atingir a massa popular, maioria no interior de uma população, transcendendo, assim, toda e qualquer distinção de natureza social, étnica, etária, sexual ou psíquica. Todo esse conteúdo é disseminado por meio dos veículos de comunicaçã o de massa.

Antes do advento da cultura de massa, havia diversas configurações culturais – a popular, em contraposição à erudita; a nacional, que entretecia a identidade de uma população; a cultura no sentido geral, definida como um conglomerado histórico de valores estéticos e morais; e outras tantas culturas que produziam diversificadas identidades populares.

Mas, com o nascimento do século XX e, com ele, dos novos meios de comunicação, estas modalidades culturais ficaram completamente submergidas sob o domínio da cultura de massa. Veículos como o cinema, o rádio e a televisão, ganharam notório destaque e se dedicaram, em grande parte, a homogeneizar os padrões da cultura.

Como esta cultura é, na verdade, produto de uma atividade econômica estruturada em larga escala, de estatura internacional, hoje global, ela está vinculada, inevitavelmente, ao poderoso capitalismo industrial e financeiro. A serviço deste sistema, ela oprime incessantemente as demais culturas, valorizando tão somente os gostos culturais da massa.

Esta cultura é hipnotizante, entorpecente, indutiva. Ela é introjetada no ser humano de tal forma, que se torna quase inevitável o seu consumo, principalmente se a massa não tem o seu olhar e a sua sensibilidade educados de forma apropriada, e o acesso indispensável à multiplicidade cultural e pedagógica. **(Ana Lúcia Santana).**

Agenda

Belo projeto que está de volta, dia 26 de agosto (sábado), com o show de Zé Miguel (AP) e Karine Aguiar (AM).

Participação de Osmar Júnior, Any Ariel, Banda Afro Ritmo.

No bar "O Barril", na esquina da av: Procópio Rola com a rua Hamilton Silva – Centro, às 22h. Informações: 99118-2900.

Lançamento

Cantor Amadeu Cavalcante, lança seu novo projeto musical "Circo Ponto Cinco", dia 1º de setembro.

Participações especiais: Osmar Júnior, Val Milhomem, Zé Miguel, Joãozinho Gomes, Loren Cavalcante e Nani Rodrigues.

No bar "O Barril", esquina da av: Procópio Rola com a rua Hamilton Silva. Informações: 99126-6262.

E aí?

Escola de Artes Cândido Portinari (na Cândido Mendes) continua fechada e sem data para voltar a funcionar.

Ninguém fala nada sobre o assunto.

Expectativa

Todos gostariam de ver o retorno do Movimento Costa Norte nos palcos amapaenses.

Os criadores do projeto, Val Milhomem, Amadeu Cavalcante, Osmar Júnior e Zé Miguel, não descartam essa possibilidade. Continuo com essa expectativa.

Salvação

CEU das Artes, no Infraero II, é a salvação da zona norte de Macapá, quando o assunto é cultura artística regional.

A agenda é cheia de atividades, toda semana. A administração é da Prefeitura de Macapá.

Lamentável

A maioria dos colégios estaduais não trabalha a cultura artística tucuju nos estabelecimentos de ensino.

São milhares de jovens alunos nos muitos colégios, nos dezesseis municípios, que são invadidos por outras culturas, sem pedir licença, principalmente a musical. Lamentável.

Showzaço

Dia 1º de setembro tem show nacional com o cantor, Tom Cleber e banda, na sede do Sinsepeap, na Rodovia JK, a partir das 22h.

Participação especial do cantor e compositor amapaense, Zé Miguel. Informações: 99162-2818.

novelas

MALHAÇÃO
(Globo, 17h55)

Malu afirma a Edgar que Bóris quer acabar com a escola. Lica diz aos alunos que eles podem mudar a opinião dos pais. Malu pede a Clara para ajudá-la na reunião de pais e mestres. Josefina reclama da demora na finalização da obra na escola. Dóris faz um acordo com Tato. Keyla vai falar com Tato, mas leva um fora e discute com K2. Luís conta a Marta que Clara brigou com ele por causa de Malu. Roney insiste que Keyla ligue para Deco. Clara pressiona Guto para ficar contra Lica e Tina na reunião. Ellen tenta estudar com Fio. Das Dores exige que Tato volte para a escola. Edgar chega para a reunião, e todos questionam sua presença.

NOVO MUNDO
(Globo, 18h30)

Chalaça garante a Joaquim que Domitila será desmascarada. Ferdinando se recusa a ficar com Greta. Cecília vai ao mercado de escravos e Amália tenta acalmá-la. Vitória passal mal durante a noite e Thomas não deixa Anna cuidar da filha. Leopoldina tenta ajudar Libério. Ferdinando afirma a Diara que não quer mais viver com ninguém. O ministro Howard aparece de surpresa à casa de Thomas. Cecília decide falar com Sebastião. Jacira tenta ensinar as índias a lutarem para salvar os homens da aldeia. Francisco entrega dinheiro a Domitila para pagar a chantagem de Benedita. Peter e Amália cuidam de Vitória. Joaquim entrega a Dom Pedro as cartas escritas por Domitila. Chalaça aparece no solar, e Domitila se desespera.

PEGA PEGA
(Globo, 19h30)

Júlio acusa Antônia de pensar só em sua carreira. Antônia avisa que ele deverá pagar pelo crime que cometeu. Maria Pia e Malagueta se entregam à paixão e dormem juntos. Prazeres passa mal ao saber da prisão de Júlio. Malagueta informa a Timóteo que Júlio não contará à polícia que ele participou do roubo. Evandro diz a Mônica que ela não pode aparecer na janela, por causa dos repórteres e curiosos que vão surgir na vila. Nelito conforta Antônia. Luiza e Sandra Helena discutem e saem no tapa. Eric afirma a Antônia que quer pegar todos os envolvidos no roubo e se coloca à disposição para ajudar a polícia. Sandra Helena coloca tinta vermelha nos vidros de shampoo do carrinho de Tânia e provoca uma reclamação geral de hóspedes no hotel.

A FORÇA DO QUERER
(Globo, 21h30)

Eurico se desespera com o sumiço de Silvana. Simone liga para Caio. Silvana segue presa no cassino. Nonato insinua a Dita que sabe que Silvana saiu para jogar. Nazaré e Abel param de falar sobre a possível prisão de Ritinha quando Edinalva chega. Bibi descobre que Silvana está presa no cassino e fala com Sabiá. Joyce e Leandro se beijam. Silvana volta para casa. Ivana faz outra aplicação de hormônio. Eugênio marca de se encontrar com Ruy no escritório. Edinalva manda Ritinha descobrir o que Zeca está armando contra ela. Zu comenta com Marilda que acredita que Ritinha esteja escondendo algo da família. Cibele entrega para Ruy o resultado do exame de DNA de Ruyzinho. Ritinha envia Marilda ao escritório da advogada de Zeca.

Diário do Amapá

Alerta Clima - Pensando na dificuldade dos povos indígenas em terem informações frequentes e de qualidade sobre os impactos das mudanças climáticas, o Instituto de Pesquisa Ambiental da Amazônia - IPAM criou o aplicativo para celular "Alerta Clima Indígena", que envia informações sobre focos de calor, desmatamento e risco de seca para as Terras Indígenas da Amazônia brasileira.
O aplicativo já foi apresentado para mais de 100 indígenas e outras instituições, e quando disponível e finalizado poderá ser utilizado no monitoramento dos impactos em seus territórios e assim, criar condições favoráveis para se adaptarem às adversidades do clima.

Ziulana Melo

E-mail: ziulanamelo@yahoo.com.br
Twitter: @ziulanamelo
Facebook: Ziulana Melo
Instagram: Ziulana

Foto: Portal na Balada

Flash. Toda a graça e simpatia da debutante Eduarda Lima, que comemorou seus 15 anos, no último fim de semana.

Foto: Portal na Balada

Clic. A bonita e elegante Raíssa Santos na noite de seus 15 anos. Festejou na companhia de muitos amigos e da família.

Em Destaque. Os membros do Ministério Público do Amapá escolheram nesta segunda-feira (14), por meio de eleição realizada no auditório da Procuradoria-Geral de Justiça, seus três representantes no Conselho Superior do Ministério Público (CSMP).
Os eleitos foram os procuradores de justiça Judith Teles, Maricélia Campelo de Assunção e Jair Quintas.
Eles assumirão os postos no dia 25 de agosto de 2017 e terão assento no CSMP no Biênio 2017-2019.

Foto: Rafael Salman

Close. TLindíssima Sarah, na noite inesquecível de seu baile de 15 anos, ocorrido no último sábado.

Clic. Edson Siqueira durante a comemoração de mais um aniversário. Felicidades!

giro

Big Ben vai parar.

O Big Bem, famoso relógio de Londres, deixará de marcar as horas por quatro anos a partir de 21 de agosto próximo, para a restauração do relógio e da torre do Parlamento britânico. As obras servirão para restaurar e reparar a esfera do relógio e seus mecanismos, além da estrutura dessa torre de 96 metros construída em 1856. Também será instalado um elevador, como alternativa aos 334 degraus que levam ao alto da torre.
O Big Ben funcionou quase sem interrupções nos últimos 157 anos.

Pisicultura.

O Curso Básico de Piscicultura promovido pelo governo do Estado iniciou nesta segunda-feira, 14, e conta com a participação de 50 alunos, entre empreendedores do ramo de piscicultura e acadêmicos da área. O objetivo é oportunizar por meio da capacitação uma cadeia produtiva robusta no Estado. As instruções acontecem na Escola de Administração Pública (EAP), sob coordenação da Agência de Pesca do Amapá (Pescap). Serão 40h de aulas distribuídas em cinco dias, com conteúdo teórico e prático.

Selecionado.

Um jovem estudante amapaense do Curso de Letras da Unifap, Lucas Coutinho, foi selecionado para participar do programa internacional Young Leaders of Americans (Jovens Líderes das Américas - YLAI), criado pelo ex-presidente dos Estados Unidos, Barack Obama. Ele disputou com quatro mil candidatos que participaram de avaliações on-line de leitura, redação e conversação em inglês. O programa vai levar 20 brasileiros para um intercâmbio de cinco semanas com representantes do governo americano e lideranças globais, por meio de conferências em Atlanta, Geórgia e Washington.

Saúde da Mulher.

Um convênio assinado em junho deste ano com o Sesc tem possibilitado que a Prefeitura de Macapá encaminhe pacientes atendidos nas UBS's para fazer exame de mamografia. A Semsa encaminha mulheres com idade entre 50 e 69 anos para a realização de rastreamento do câncer de mama, para que o Sesc possa agendar e fazer os exames por meio do Hospital de Câncer de Barretos.

Classificados

Diário do Amapá

O MAIS COMPLETO INDICADOR DE NEGÓCIOS

ALUGA - JULIÃO RAMOS

Apartamento residencial, todo forrado em gesso, piso em porcelanato e esquadrias em vidro/madeira, contendo: garagem para um carro, varanda, sala de estar, cozinha, 2 (dois) quartos e banheiro social. Localizado na Av. José Tupinambá, 182 - Apto 201, ao lado da DIAGRO.

VALOR R$ 1.200,00

ALUGA - SANTA RITA

Apartamento residencial em alvenaria, todo murado, coberto com telhas de fibrocimento, forro em lâminas de PVC e piso lajotado, contendo as seguintes dependências: garagem, sala de estar, 02 (dois) quartos, cozinha, banheiro social e área de serviço. Localizado na Av. FAB, 3375 - Apto C, fim da avenida FAB.

VALOR R$ 850,00

ALUGA - BURITIZAL

Apartamento residencial em alvenaria, todo murado, forro em laje e piso lajotado, contendo as seguintes dependências: garagem para 02 (dois) veículos, sala de estar, 02 (dois) quartos, cozinha, 02 (dois) banheiros sociais, sacada e área de serviço. Localizado na Rua Professor Tostes, 3073 - Apto 203 - Bloco E, entre as avenidas Caramuru e Anhanguera.

VALOR R$ 1.500,00

ALUGA - JARDIM MARCO ZERO

Apartamento residencial, localizado no Condomínio Equinócio, em alvenaria, todo murado, forro em gesso e piso lajotado, contendo as seguintes dependências: garagem, sala de estar e jantar, suíte, 02 (dois) quartos, cozinha, banheiro social e área de serviço. Localizado na Rua Victa Mota Dias, 124 - Apto 103, em frente ao Sambódromo.

VALOR R$ 1.700,00

ALUGA - CENTRO

Apartamento residencial com ótima localização, em alvenaria, todo murado, forrado e lajotado, contendo as seguintes dependências: sala de estar, 02 (dois) quartos, banheiro social, cozinha e área de serviço. Localizado na Rua Leopoldo Machado, 1690 - Apto 107, entre as avenidas Mendonça Furtado e Almirante Barroso.

VALOR R$ 1.000,00

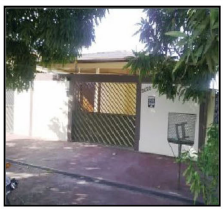

ALUGA - CENTRO

Imóvel residencial em alvenaria,todo murado, coberto com telhas de fibrocimento, forro em madeira e piso lajotado, contendo as seguintes dependências: garagem, pátio, sala de estar, suíte, 03 (três) quartos, cozinha, banheiro social, área de serviço e quintal todo lajotado. O imóvel também dispõe de portão eletrônico, interfone, cerca elétrica e depósito. Localizado na Av. Almirante Barroso. 2629, ao lado da Escola Predicanda Lopes.

VALOR R$ 2.000,00

ALUGA - CABRALZINHO

Imóvel residencial em alvenaria, todo murado, coberto com telhas de barro, forro em lâminas de PVC e piso lajotado, contendo as seguintes dependências: garagem, pátio, sala de estar, sala de jantar, 02 (dois) quartos, suíte, banheiro social, cozinha, área de serviço e quintal com piscina e espaço gourmet. Localizado na Alameda Ipiranga, 110, duas ruas após o posto policial do bairro Cabralzinho.

VALOR R$ 2.100,00

ALUGA - JARDIM MARCO ZERO

Imóvel residencial todo murado, com cerca elétrica, coberto com telhas de barro, forro em gesso e piso lajotado, contendo as seguintes dependências no térreo: garagem para 02 veículos, jardim, pátio, sala de estar e jantar, quarto, cozinha, banheiro social, lavabo, área de serviço, piscina, área de churrasqueira e depósito. Nos altos, contém hall de entrada, suíte master banheira e varanda, banheiro social e 02 quartos com varanda. Localizado na Av. Equatorial, 2265, esquina com a Rua José Luís Barata Dois.

VALOR R$ 2.500,00

ALUGA - ALVORADA

Imóvel residencial em alvenaria, todo murado, coberto com telhas de barro, forro em madeira e piso lajotado, contendo as seguintes dependências: garagem, pátio, sala de estar, escritório, bar, 02 (duas) suítes, 02 (dois) quartos, 02 (dois) corredores de circulação, 02 (dois) banheiros sociais, cozinha, área de serviço, área de lazer com bar, piscina, banheiro externo, depósito e quintal. Localizado na Av. Pe. Júlio Mª Lombaerd, 4290, em frente ao 34º BIS.

VALOR R$ 3.000,00

ALUGA - BRASIL NOVO

Imóvel residencial de 02 pavimentos, forro em laje/madeira e piso em porcelanato, contendo as seguintes dependências no térreo: garagem para 03 carros, sala de estar e jantar, quarto, banheiro social, cozinha, varanda, área de serviço, área de lazer com churrasqueira, depósito e quintal. Nos altos contém 02 suítes, sendo uma com closet. Ainda dispõe de terraço, circuito de câmeras, cerca elétrica, poço amazonas e artesiano. Localizado na Av. Bananal, 271, próximo ao posto de saúde.

VALOR R$ 1.500,00

ALUGA - GOIABAL

Imóvel residencial em alvenaria, todo murado e com cerca elétrica, cobertura em telhas de barro. forro em gesso e piso em porcelanato, contendo as seguintes dependências: garagem, pátio, sala de estar, sala de jantar, 03 (três) suítes, banheiro social, cozinha, banheiro externo e quintal. O imóvel dispões, também, de poço artesiano. Localizado na Av. Montevidéo, 2186, próximo ao Clube dos Médicos.

VALOR R$ 1.500,00

VENDE - RESIDENCIAL LAGOA

Imóvel residencial em alvenaria, construído sob 03 (três) lotes, contendo as seguintes dependências: garagem coberta para 03 (três) veículos, varanda, escritório, lavabo, academia, 02 (duas) salas de estar, living, sala de música, 05 (cinco) suítes, sendo 02 (duas) com closet, despensa, cozinha, dependência de empregada com banheiro, corredor, piscina com cascata, sauna, área de lazer, área de serviço e calçada. Localizado na Alameda C, 121, rua após a PEMAZA.

VALOR R$ 980.000,00

VENDE - NATAL/RN

Apartamento em edifício, com 93 m² de área privativa, mobiliado, no quarto andar, com vista para o ar, contendo as seguintes dependências: sala de estar e jantar, 02 (dois) quartos, suíte, dependência de empregada com banheiro, cozinha, banheiro social, área de serviço e duas vagas de garagem. Localizado na Rua da Lagosta, 466, Apto 401 - B - NATAL - RN.

VALOR R$ 350.000,00

VENDE - PARAÍSO - SANTANA

Imóvel residencial em alvenaria, todo murado e gradeado, com cerca elétrica, cobertura em telhas de fibrocimento, forro em lâminas de PVC e piso em porcelanato, contendo as seguintes dependências: garagem para 05 (cinco) veículos, pátio, sala de estar, sala de jantar, 03 (três) quartos, 02 (duas) suítes, banheiro social, lavabo, cozinha, área de serviço, depósito, canil e área de churrasqueira. Localizado na Av. Coelho Neto, 1981, entre as ruas Padre Vitório Galliianni e Doutor Osvaldo Cruz.

VALOR R$ 480.000,00

VENDE - TREM

Imóvel residencial em alvenaria, todo murado, coberto com telhas de barro, forro em madeira/pvc e piso em porcelanato, contendo as seguintes dependências: garagem para até 03 (três) veículos, sala de estar e jantar, escritório, 04 (quatro) suítes, banheiro social, cozinha com balcão americano, lavanderia, edículla com espaço gourmet e churrasqueira, depósito e banheiro. Localizado na Av. Acelino de Leão, 1126, entre as Ruas Hamilton Silva e Manoel Eudóxio Pereira. Ao lado do armazém Amazon.

VALOR R$ 460.000,00

VENDE - MORADA DAS PALMEIRAS

Imóvel residencial, todo murado, em alvenaria, coberto com telhas de barro, forro em gesso, piso em porcelanato e janelas em alumínio e vidro, contendo as seguintes dependências: garagem, sala de estar, cozinha, suíte, 02 (dois) quartos, banheiro social e área de serviço. Localizado na Av. das Limas, Lote 26, no loteamento Morada das Palmeiras.

VALOR R$ 225.000,00

VENDE - MARABAIXO

Imóvel residencial em alvenaria, todo murado, com portão eletrônico e cerca elétrica, coberto telhas de fibrocimento, forro em lâminas de PVC e piso lajotado, contendo: garagem, pátio, sala de estar, sala de jantar, 03 (três) quartos, banheiro social, cozinha e área de serviço. Localizado na Av. Quinta, 1471, após a penitenciária feminina.

VALOR R$ 180.000,00

VENDE - JULIÃO RAMOS

Apartamento residencial em alvenaria, forrado e lajotado, contendo as seguintes dependências: garagem, sala de estar, 02 (dois) quartos, cozinha, banheiro social e área de serviço. Localizado na Av. Nações Unidas, 736, Apto 309 - Bloco C, entre as Ruas Eliezer Levy e Odilardo Silva, no Residencial Ville de Lyon.

VALOR R$ 180.000,00

VENDE - MARABAIXO II

Imóvel residencial em alvenaria, com 02 (dois) pavimentos, todo murado, coberto com telhas de barro, forro em gesso e piso lajotado, contendo as seguintes dependências no térro: garagem, pátio, sala de jantar, suíte, banheiro social, cozinha, área de serviço e piscina com espaço gourmet; nos altos: sala de estar, quarto, suíte master com closet e varanda. Localizado na Av. Segunda, 1894, rua atrás da Academia Oxigênio.

VALOR R$ 550.000,00

VENDE - UNIVERSIDADE

Imóvel residencial e comercial em alvenaria, coberto com telhas de fibrocimento, forro em pvc e piso lajotado/porcelanato, contendo: ponto comercial, com amplo salão e banheiro social, apartamento, com garagem, sala de estar, 02 (duas) suítes, cozinha e área de serviço; casa, com garagem para 02 (dois) veículos, sala de estar/jantar, suíte, quarto, banheiro social, cozinha e área de serviço. Localizado na Rua Zeca Serra, 1296 - A, esquina com Av. Walter Jucá.

VALOR R$ 380.000,00

Classificados | O SEU MAIS COMPLETO INDICADOR DE NEGÓCIOS

VENDA / ALUGA / CONTRATA / INDICA / MÓVEIS / VEÍCULOS / ELETRODOMÉSTICOS / INFORMÁTICA / MOTORES / MÁQUINAS / TRATORES

ALUGUEL- APARTAMENTOS

CENTRAL

■ **A0003/07**- Kit - Net contendo 1 suite, sala e cozinha conjugado. Sito Av. Antonio Coelho de Carvalho Nº 677

BEIROL

■ **A0512/14** Aparatamento contendo: 01 sala, 02 quartos, cozinha, banheiro social, área serviço interna e sacada. Sito Avenida, Pedro Lazarino N° 3397 Aptº E-2

■ **A0338/11**- Apartamento, contendo: 02 quartos, 01 sala, 01 wc. social, 01 cozinha, área de serviço e 01 vaga de garagem. Sito: Av. Treze de Setembro, 527/B-aptº/02

BURITIZAL

■**A0420/12** - Apartamento em alvenaria, lajotado, forrado, coberto em telha de barro, Contendo: 02 quartos, sala p/ 02 ambientes, cozinha, área de serviço e garagem. Sito Av: Pedro Lazarino, nº 1202

■**A0475/12** - Apartamento em alvenaria, lajotado, forrado, Contendo: 2 quartos, sala, cozinha, wc social, área de serviço e garagem c/ portão eletrônico. Sito Av: Dos Timbiras, n° 779/BC

LAGUINHO

■ **A0793/16** - Apartamento, Contendo: 02 quartos com centrais de ar condicionado, sala, wc social, cozinha estilo americano, área de serviço e 01 vaga na garagem. Sito Avenida, Nações Unidas, Aptº 207 - Edif. Ville Lyon Nº 736.

MUCA

■**A0136/07**- Apartamento em alvenaria, contendo: 01 Sala, 02 quartos, 01 WC. social, 01 Cozinha, 01 Garagem. Sito Rua. Professor Tostes, nº 4121/ C

UNIVERSIDADE

■**A0742/16**- Apartamento em alvenaria contendo 01 sala, 01 quarto, 01 suite, 01 banheiros social, cozinha, area de serviço interna e vaga de escionamento. Sito Rodovia JK, BL:K, 3º andar

ALUGUEL - CASAS

TREM

■ **A0800/17**- Casa nos altos em alvenaria,contendo: sala, varanda,corredor, 02 quartos,01 suite,wc social,cozinha e área de lazer. Sito Rua. Jovino Dinoá N° 2634

MARABAIXO III

■ **A0571/14**- Casa contendo: Sala, cozinha estilo americana,02 quartos,WC social, área de serviço e garagem, murada c/ cerca elétrica. Sito Rua. 06 Nº 1092

■**A0801/17**- Casa cosntruída em terreno plano, em alvenaria, murada, com calçada, coberta com telha de barro, forrada em madeira, piso em lajota comum, portas e janelas de madeira, contendo: 02 (dois) quartos, sala, cozinha, banheiro social, área de serviço e garagem para 02 (dois) carros.Água de poço artesiano. Próximo de passagem de trasporte coletivo e tem coleta de lixo durante a semana. Sito Avenida 13, Nº 2022

UNIVERSIDADE

■**A0304/10**-Casa em alvenaria, lajotada, forrada, coberta em telha de barro, contendo: 02 suites, 01 quarto, sala para 02 ambientes, cozinha, despensa, wc social, área de serviço, depósito, wc de serviço e pátio/garagem. Totalmente murado e gradeado. Localizado na Travessa 03 do Conjunto Embrapa, Nº 93.

MARABAIXO II

■ **A0797/16**- Casa contendo: Salas de Estar e Jantar, 02 suites,cozinha estilo americana, área de serviço e garagem.Sito Rua. 03 Nº1946

ALUGUEL - CASAS

JESUS DE NAZARÉ

■**A0602/15**- Casa em alvenaria, contendo: Sala de Estar e Jantar,escritorio, 04 suites, lavabo, cozinha, despensa,área de serviço, deposito, quintal e garagem p/ 02 carros c/ portão eletrônico, imóvel murado c/ ouriço e cerca elétrica. Sito Av. Pedro Americo, n°736.

CABRALZINHO

■**A0760/16** - Casa em alvenaria, teto em laje, forro em gesso trabalhado, piso em porcelanato, janelas em vidro temperado, dividida em: 01 Suíte com closet, 02 quartos, sala para 02 ambientes, Banheiro Social, Cozinha, Garagem com Portão eletrônico para 02 carros, possui ainda área com churrasqueira. Poço Artesiano com bomba submersa. Sito: Av 02 do Residencial Parque Lagoa.

LOTE MEDINDO 15X30 TOTALMENTE MURADO E COM CERCA ELÉTRICA. OBS: IMÓVEL NOVO.

■**A0618/15** - Casa contendo: Sala, Cozinha, 03 Suites, Área de lazer com churrasqueira e Piscina, Pátio garagem com vaga para 02 carros. Sito Alameda Curiaú, Quadra B, n° 18

JARDIM MARCO ZERO

■**A0498/13** -Casa em alvenaria, lajotada, forrada, Contendo: 1 suíte, 2 quartos, sala, wc social, cozinha, área de serviço, dependência de empregada, área externa c/ 2 quartos e garagem p/ 03 carros. FRENTE C/ A PRAÇA. Sito Rua. E Qd/ 03, casa 12 Residéncial San Marino

RENASCER I

■**A0377/11**- Casa em alvenaria, lajotada, forrada, coberta em telha de barro, Parcialmente gradeada, Contendo: 02 quartos, salas de estar e jantar, cozinha estilo americana, wc social, área de serviço, pátio/garagem totalmente murada. Sito Av. Demiurgos N° 421

ALUGUEL - COMERCIAL

IPÊ

■ **A0500/13** - Galpão em alvenaria, coberto em telha de brasilit, Contendo: escritório, wc social, copa. MEDINDO 10 X 25. Sito Br 156, n° 731

■**A0780/16** - Salão principal e banheiro. OBS: Possui espera para central de ar condicional. Sito Rua Mogno, n° 24

■**A0774/16** - Apartamento contendo uma suíte, sala e cozinha conjugados e área de serviço interna. Portas e janelas dradeados. Sito Rua Mogno, A-Altos, n° 24

SANTA RITA

■**A0500/13** - Ponto comercial amplo inacabado com um banheiro social. Sito Rua: Santos Dumont, nº 936

CENTRAL

■**A0731/16**- Excelente Galpão com área total de 1.529 m², Construído em Alvenaria. Contendo um Escritório dividido em seis (06) salas, copa e Banheiro social. Sito Avenida Pedro Américo.

■**A0796/16**-Excelente casa no centro da cidade contendo: uma (01) suíte, dois (02) quartos, sala para dois ambientes, copa cozinha, área de serviço, banheiro social e garagem para dois carros e quintal. Sito Av. Cora de Carvalho Nº1643

■**A0732/16** - Imóvel Ideal para sua empresa. Contém 09 (nove) salas, 04 (quatro) banheiros, Copa e Garagem para 02 (dois) carros. Sito Rua Procócio Rola, n° 152

BURITIZAL

■ **A0583/15** - Ponto Comercial, contendo: 01 sala, cozinha e banheiro. Sito Rua: Manoel Eudoxio Pereira - Ponto/02 n° 3686

14 Anos Elite IMÓVEIS CRECI J-659

Av. Pedro Baião, nº 301
Centro - Macapá/AP

CENTRO

■ **A0757/16**- Sala comercial com banheiro e fachada de vidro. Sito Av. Coreolano Jucá, n° 66

■ **A0309/10**- Contém 09 salas (02 com WC privativo), divididas em eucatex (podendo ser redimensionadas), totalmente lajotadas e forradas, possuindo ainda WC masculino e feminino comum as demais salas, janelas e porta principal em vidro temperado, sistema de abastecimento de água próprio, servido por poço artesiano, uma cisterna com capacidade aproximada de 20 mil litros e mais uma caixa d'água de 1.000 litros na parte superior. Sito Av. Duque de Caxias N° 485

PERPÉTUO SOCORRO

■**A0555/14**- Prédio em alvenaria c/02 pavimentos, contendo terreo Ponto comercial e 1º piso 04 Kit-Nets. Site Rua: Antonio Pelaes Trajano, 1243

VENDA - CASAS

PEDRINHAS

■**V0737/16**- Excelente casa no contendo: Térreo: 01 Sala de estar, 02 Quartos, Banheiro social, Cozinha, Área de Serviço e Garagem p/ 01 carro. 1º Andar 01 Suíte-Conjugada. Sito Rua 03, nº 29 - Conjunto Mônaco, N° 29

CABRALZINHO

■**V0788/16** - Casa em alvenaria, piso em porcelanato, forro em gesso, janelas em vidro temperado contendo: 1 suíte com closet, 2 quartos, sala para 2 ambientes, cozinha, wc social, área de serviço e garagem para 2 carros. Sito Loteamento Parque Novo Mundo.

■**V0618/15** - Casa contendo: Sala, Cozinha, 03 Suites, Área de lazer com churrasqueira e Piscina, Pátio garagem com vaga para 02 carros.Sito Av. Alameida Curiaú, quadra B, casa 14.

JARDIM MARCO ZERO

■**V0772/16**- Imóvel em alvenaria com garagem coberta, área externa ampla. Contém: três quartos, duas suítes, sala de estar, sala de jantar, cozinha, banheiro social e área de serviço. Sito Av. David Nunes de Lima, n° 421

RENASCER I

■**V0765/16** - Casa em alvenaria, coberta com telha de barro, contendo: uma suíte, dois quartos, sala de estar e sala de jantar, cozinha, banheiro social, área de serviço, área de churrasco, e gara garagem para dois carros. Com portão eletrônico e cerca elétrica. Sito Av. Pérsia, n° 495

INFRAERO I

■**A0802/17** - Casa em alvenaria contendo um pavimento, dividido em 03 (três) quartos, sala cozinha, wc social, área de serviço e garagem para 02 (dois) carros. Coberta com telha de barro, forrada em madeira, piso lajotado com lajota comum, com portas e janelas em madeira, com poço artesiano. Terreno plano de 250m² e área construída de 60m², murada. Sito Avenida, Rio Pedreira Nº 629

INFRAERO I

■**V0791/16** - Casa em alvenaria de um pavimento, coberta com telhas metálicas, medindo 62,61m² de área contruída, contendo as seguintes dependências: um (01) hall, uma (01) sala de estar, (01) uma cozinha, um (01) quarto, uma (01) suíte, um (01) corredor, um (01) WC e um (01) área de serviço.Sito Av. Petrópolis N° 596 Loteamento Bella Vista

PACOVAL

■**V0740/16** - Casa murada e gradeada, sala para dois ambientes, dois quartos, uma suíte, cozinha e área de serviço, garagem para um carro. Mais um Kitnet, contendo: sala cozinha e uma suíte. Sito Av. Bahia, n° 36

UNIVERSIDADE

■**V0496/13**- Casa em alvenaria, lajotada, forrada em pvc, Contendo: 2 quartos, ampla sala, wc social, cozinha, área de serviço, quintal, totalmente murada e gradeada, c/ bomba e caixa d' agua e + 2 ponto comerciais ao lado. Localizada naRua Benjamin Constant N° 151.

CENTRO

■**V0792/16** - Casa em alvenaria, forro em madeira, portas e janelas em madeira de lei, gradeadas contendo: três (03) quartos, uma (01) sala, uma (01) cozinha , wc social, pátio. + Uma VILA com 05 Kitnets contendo: uma (01) suíte, sala e cozinha conjugados e área de serviço comum. Sito Av. Antonio Coelho de Carvalho nº 677

BURITIZAL

■**V0711/15**- Casa em alvenaria contendo: Sala, Cozinha, 3 Suites, Banheiro Social, Área de Serviço, Ampla Área coberta na frente do imóvel. Sito Avenida João Batista Coutinho. 1744

UNIVERSIDADE

■**V0771/16**- Casa em alvenaria em fase de acabamento, cobertura em telha de barro, contendo: 04 suítes, sala, cozinha, lavabo, área de serviço e pátio/garagem. Sito 9º Avenida do Conjunto Embrapa

■**V0539/14**- Casa em alvenaria, coberta em telha de fibro cimento, piso em porcelanato, forro em madeira, contendo: 01 Suíte (com banheira), 02 quartos, salas de estar e jantar, cozinha, wc social, área de serviço, depósito, dependência de empregada completa, pátio garagem com vaga para 02 carros com portão eletrônico, e ainda, ampla área de lazer contendo piscina, churrasqueira, cozinha externa e 02 lavabos. Terreno medindo 24,00 x 30,00 (720m2 / 2 Lotes), totalmente murado e com cerca elétrica. Sito Travessa 05 do conjunto Embrapa N° 132

RENASCER III

■**V0743/16**- Casa em alvenaria, lajotada, forrada com PVC, telhado de brasilit. Está dividida em área de serviço, sala e cozinha estilo americano, banheiro social, dois quartos, uma suíte, pátio e garagem com espaço para três carros. Contém ainda poço artesiano e amazonas com bomba + Um kitnet. Sito Av. 13 do Maraabaixo III, n° 1932

BURITIZAL

■**V0767/16**- Casa em alvenaria, em fase de acabamento, contendo: três quartos, sala, cozinha, banheiro social e quintal extenso. Sito Av. Clodóvio Coelho, n° 1266

CENTRO

■**A0046/07** - Casa em alvenaria, lajotada, forrada, totalmente gradeada, coberta com telha de barro, dividida em: 02 suites (01 com closet e armários embutidos) 02 quartos (ambos com armários embutidos), salas de estar, jantar e música, cozinha, lavabo, wc social, despensa, área de serviço, lavanderia, dependência de empregada completa, 02 garagens para carro independentes, ambas com portão eletrônico. Muro com cerca elétrica. Sito Avenida Enestino Borges N° 221

VENDA - APARTAMENTO

■**V0806/17** - Apartamento, lajotado, teto em laje, dividido em: 02 quartos, sala com sacada, cozinha estilo americana, wc social e garagem. Sito Avenida Mãe Luzia Nº 739 Bloco Á, Aptº 303 - Edf. Castanheiras.

VENDA - LOTES

LAGUINHO

■**V0773/16**- Terreno urbano bem localizado, medindo 20 X 60. Sito Av. Ana Nery. TITULADO

CENTRO

■**V0807/17** - Terreno excelente para comercio, atrás do shopping Macapa, medindo 30m de fundo x 15m de frente. Sito Avenida Henrique Galucio, N° 1527.

PACOVAL

■**V0782/16** -TERRENO URBANO MEDINDO 22 X 25, 550 m². Sito Av. Acre

INFRAERO I

■**V0705/15** - Prédio comercial e residencial com 02 andares: 05 kitinets prontos, 04 por acabar e 01 ponto comecial. Sito Rua Brigadeiro Hélio costa - 656

CABRALZINHO

■**V0789/16** - Terreno medindo 370m², 10 x 37 Sito Sétima Avenida, Residencial Parque Lagoa Nº 148

JARDIM FELICIDADE I

■**V0790/16**- Excelente prédio comercial em fase de contrução, com estrutura para três andares, boa localização, medindo 280m². Sito Av. Sebastião Queiroz de Alcantara - n° 2842

CABRALZINHO

■**V0789/16** - Terreno medindo 900m², 30x30, Sito no Residencial Parque Lagoa.

■**V0671/15** - Lote medindo 15x30, documentado, possuindo edícula com sala e cozinha cojugados, 01(uma) Suíte, Área de Serviço, Garagem, Poço Artesiano. Sito Alameda C, Quadra J, Nº GF

PERPÉTUO SOCORRO

■**V0441/12** - Ponto Coemercial em alvenaria, lajotado, forrado, Contendo: salão com estrura para 2 pisos medindo 9 x 23, wc social, para todo tipo de comercio. Sito a Rua Antonio Pelaes n° 1887

SANTA RITA

■**V0672/15**- Imóvel comercial contendo 06(seis) Salas comerciais, Depósito, Garagem coberta e Copa. Sito Av. Antonio Coelho de Carvalho, n° 2604

FONTE NOVA

■**V0601/15**- Terreno em zona de alta densidade urbana, em um bairro desenvolvido, uso predominante: Residencial. Terreno com TITULO DE DOMÍNO E REGISTRO CARTORIAL. Sito Av São Paulo N°1420.OBS: Pode ser Financiado.

www.eliteimoveis-ap.com.br

Classificados | O SEU MAIS COMPLETO INDICADOR DE NEGÓCIOS

VENDA / ALUGA / CONTRATA / INDICA / MÓVEIS / VEÍCULOS / ELETRODOMÉSTICOS / INFORMÁTICA / MOTORES / MÁQUINAS / TRATORES

Casa
R$ 125.000
Jardim Felicidade I

Vendo uma casa no bairro Jardim I com 3 quartos, sala, cozinha, banheiro, area de jantar,area de serviços, garagem para 3 carros toda murada medindo 12x 30 precisando de alguns reparos no telhado e pintura, localizada na rua Carlos Almeida de Souza, nº 3130 - próximo de escola, Feira do Produtor e supermercado
Informações ligue 99122-1518

Assessoria Completa de Visto

- Preenchimento de Formulários
- Agendamento
- Organização de Documentação

Karla Waleska Pinheiro
99180-4808

Classificados | O SEU MAIS COMPLETO INDICADOR DE NEGÓCIOS

VENDA / ALUGA / CONTRATA / INDICA / MÓVEIS / VEÍCULOS / ELETRODOMÉSTICOS / INFORMÁTICA / MOTORES / MÁQUINAS / TRATORES

Vendo um lote, quitado e titulado localizado no loteamento terra nova, em frente ao residencial Macapaba. Quadra 05 lote 48 ao lado de um depósito de água mineral. Tratar com a Patrícia (96) 99111-3138 (what) / 98115-8409

VENDO TERRENO NA ROTATÓRIA DO MARCO ZERO. EXCELENTE PARA RESIDÊNCIA. TRATAR PELOS FONES: 99973-1515 / 98138-2788

VENDO LOTES DE 250m² NA LINHA "D" - KM 09, FACILITADO EM ATÉ 60 MESES, A PARTIR DE R$ 16.000,00. TRATAR PELOS FONES: 99195-1515 / 98141-0144

VENDE-SE VEÍCULO CHEVROLET/CLASSIC QUITADO, 2009/2010 FLEX, COR PRATA, EM PERFEITO ESTADO DE CONSERVAÇÃO. IPVA 2016 PAGO. CONTATO: SR. LUIZ – FONES: (96)98112-0504 / 99186-1685 OBS.: AR CONDICIONADO, DIREÇÃO HIDRÁULICA, TRAVA ELÉTRICA E SOM COM ENTRADA USB

VENDO 06 LOTES REGISTRADOS NO CARTÓRIO DE IMÓVEIS, MEDINDO 180 MT², Nº 10, 80, 130, 140, 296 E 316, TODOS NA QUADRA 02, NO MARABAIXO PARQUE RESIDENCE - MARABAIXO III – NO VALOR DE R$ 35.000,00 (TRINTA E CINCO MIL REAIS) CADA. TELEFONE: 9112-5339

VENDO UM PONTO COMERCIAL, TERRENO TITULADO NO CARTÓRIO DE IMÓVEIS, MEDINDO 250 MT² DE CANTO. END.: RUA DAS BACABAS, 227 – BAIRRO AÇAÍ TELEFONE: 9112- 5339 VALOR: R$ 200.000,00 (DUZENTOS MIL REAIS)

VENDO UM PONTO COMERCIAL, TERRENO MEDINDO 250 MT² DE CANTO. END.: RUA SOCIALISMO – BAIRRO RENASCER TELEFONE: 99112-5339 VALOR: R$ 280.000,00 (DUZENTOS E OITENTA MIL)

ALUGA-SE SALA COMERCIAL, NO EDIFÍCIO MACAPÁ OFFICE CENTER, MEDINDO 52,43 M², LOCALIZADO NA AV. FAB, ESQUINA COM A MATERNIDADE MÃE LUZIA. INFORMAÇÕES: INFORMAÇÕES: (96) 98127-1233/ 98121-7631.

ALUGA-SE PONTO COMERCIAL, MEDINDO 92,28 M², LOCALIZADO NA RUA JOVINO DINOÁ, Nº 4244, BAIRRO BEIROL. INFORMAÇÕES: (96) 98127-1233/ 98121-7631.

Vendo um terreno com 4 casas e um ponto comercial no bairro Pacoval, mdendo 15x60, fica bem localizado em frente ao campo do Curú.
Telefones: 99154-2010 / 99152-4392

Vendo um terreno na localidade do Carvão, em Mazagão, medindo 200m de frente por 700m de fundos. Fica na beira da estrada. Contém área de várzea com açaí e outros tipos de plantas. Tem também uma pequena casa. A venda é por motivo de viagem. Trinta e cinco mil reais, mas pode haver combinação.
Telefone: 99118-4436 / 98414-7120

Vende-se uma casa de alvenaria com 2 quartos, sala, pátio, cozinha, área serviço. Situado no Residencial Princesa, atrás do Shopping Amapá Garden, ramal da Unifap, bairro Universidade. Valor 170 mil. Falar com Helson Monte
Tel: 99105-4141 / 3222-2620

Premium Express Serviços está selecionando para vaga de motoboy (moto própria). interessados enviar o currículo para o e-mail: premiumexpress.servicos@gmail.com

REPÚBLICA FEDERATIVA DO BRASIL
MACAPÁ – ESTADO DO AMAPÁ
2º Ofício de Notas e Anexos
CARTÓRIO Cristiane Passos
Bel. Maria Cristiane da Silva Passos Tabelã e Oficial
CASAMENTOS - NASCIMENTOS - ÓBITOS - AUTENTICAÇÕES - RECONHECIMENTO DE FIRMA - PROCURAÇÕES ESCRITURAS - REGISTRO DE PESSOA JURÍDICA - REGISTRO DE TÍTULOS E DOCUMENTOS

EDITAL DE PROCLAMAS

0050740155 2017 6 00030 260 0008660 95

BELª MARIA CRISTIANE DA SILVA PASSOS, Oficial do 2º Registro Civil das Pessoas Naturais do Distrito e Município de Macapá – Estado do Amapá;

FAZ SABER que se pretendem casar:

MARLON JOSÉ DE SOUZA NOBRE
E
LIDIANE DE NAZARÉ QUEIROZ DE CASTRO

ELE, filho de **JOSÉ MARIA DA SILVA NOBRE e MARIA DE FÁTIMA NASCIMENTO DE SOUZA NOBRE.**

ELA, filha de **JOSÉ ROBERTO GOMES DE CASTRO E SILVA E MARIA HELENA QUEIROZ DE CASTRO.**

Se Alguém souber de algum impedimento, oponha-se na forma da Lei.
Lavro o presente para ser afixado em Cartório e publicado na imprensa local.

Macapá-AP, 09 de Agosto de 2017.

Maria C. Barbosa Neto
Tenente Substituto

TELE RADIO TAXI AMAPÁ 3223.2777 24 HORAS

COOPERATIVA DE TRABALHADORES DOS MOTORISTAS TELETAXISTAS DO AMAPÁ
C O O P T A X I
Fundada em 08 de maio de 1996
CNPJ (MF) 34.941.869/0001-93 NIRE 1946200231 REGISTRO CCB/AP. 307
Avenida Rio Javari, 14 – Perpétuo Socorro
Fone (96) 223 – 2777
CEP 68.906-060 – Macapá - Amapá

EDITAL DE CONVOCAÇÃO
ASSEMBLEIA GERAL EXTRAORDINÁRIA

O Presidente da Cooperativa de Trabalhos dos Motoristas Teletaxistas do Estado do Amapá - COOPTAXI, usando de suas atribuições que lhe são conferidas por Lei, convoca todos os sócios 55 (cinquenta e cinco), da COOPTAXI, no uso de suas atribuições estatutárias, RESOLVE convocar todos os sócios e em pleno gozo de seus direitos, para uma Assembleia Geral Extraordinária realizar-se-á dia **21/08/2017** do corrente mês, na sede da cooperativa, situada a Av. Rio Javari nº 14 Bairro Perpétuo Socorro, às **07:00** horas, com a presença mínima de 2/3 (dois terços) dos cooperados, em primeira convocação; às **08:00** horas, com a presença de metade mais um dos cooperados, em segunda convocação; ou às **09:00** horas, com a presença de no mínimo 10 (dez) cooperados, em terceira convocação, para deliberarem sobre a seguinte Ordem do Dia:

01-Prestação de contas do exercício de 2016.

Macapá-AP, 10 de Agosto de 2017.

Reginaldo da Silva Bastos
Reginaldo da Silva Bastos
Presidente da COOPTAXI

I. NEGREIROS DA SILVA – ME

Torna público que requereu ao IMAP a Licença de Instalação para construção de um trapiche na área da empresa Náutica Fort localizada na Av. Marcelo Ribeiro Cavalcante, nº 1371, Distrito de Fazendinha, Macapá/AP. Não foi determinado estudo de impacto ambiental.

REPÚBLICA FEDERATIVA DO BRASIL
1º OFÍCIO DE REGISTRO CIVIL DAS PESSOAS NATURAIS "JUCA CRUZ", ESTADO DO AMAPÁ
RUA DOS TIRADENTES, 876, CENTRO - MACAPÁ - AP

PROCLAMAS DE CASAMENTO

Autos de Habilitação n.º 0298542017

O Oficial do Registro Civil de Casamentos e mais Anexos da Comarca de Macapá, Capital do Estado do Amapá, República Federativa do Brasil, por nomeação legal, etc...

FAZ SABER que pretendem casar:
RUY PAIVA DANCUR NETO
DAYNARA GEMAQUE GOMES

Ele é filho de RUY PAIVA DANCUR JUNIOR e de ANA LUCIA CARDOSO DANCUR.

Ela é filha de DEOBALDO DE ALMEIDA GOMES e de CLAUDINEIDE VILHENA GEMAQUE.

Quem souber de qualquer impedimento legal que os iniba de casar um com o outro, acuse-os na forma da Lei.

Macapá, 10 de agosto de 2017.

- O Oficial -

CARTÓRIO JUCÁ
AA 342534

AVISO DE LICITAÇÃO
PREGÃO ELETRÔNICO N° 002/2017-CEL/DIAGRO
PROCESSO Nº 26.000.000.072/2017
LICITAÇÃO Nº681744

OBJETO: Registro de Preços para aquisição de combustível (gasolina Comum, diesel comum, diesel S10, álcool etanol) e óleo 2T (dois tempos) para atender as necessidades da DIAGRO-AP, em suas unidades da capital e interiores do Estado, conforme especificado no edital e seus anexos.
EDITAL: no portal www.licitacoes-e.com.br.

ACOLHIMENTO DE PROPOSTAS: até as 8h do dia 14/08/2017
ABERTURA DAS PROPOSTAS: as 9h do dia 14/08/2017
DISPUTA DE PREÇOS: as 10h do dia 14/08/2017
LOCAL: Todos os atos da licitação (acolhimento, abertura, disputa, julgamento, etc) serão realizados no www.licitacoes-e.com.br

Todas as referências de horário são de Brasília-DF.

Macapá-AP, 20 de Julho de 2017.

GLEICE RODRIGUES ALVES
Pregoeira – CPL/DIAGRO
Portaria nº0103/2017-DIAGRO

V V M DOS SANTOS LTDA - ME

Torna Publico que requereu ao IMAP a Licença Instalação para atividade de comcercio varejista de combustiveis para veiculos automotores no endereço: Tv BC1 nº 92 - Centro no municipio de Serra do Navio/AP. Foi determinado Estudo de Impacto Ambiental.

V V M DOS SANTOS LTDA - ME

Torna Publico que requereu ao IMAP a Licença Previa para atividade de comcercio varejista de combustiveis para veiculos automotores no endereço: Tv BC1 nº 92 - Centro no municipio de Serra do Navio/AP. Foi determinado Estudo de Impacto Ambiental.

REAL PETRÓLEO LTDA - EPP
REAL PETRÓLEO II
CNPJ nº 09.405.430/0003-20
Processo nº 32000-0285/2001

Torna público que está **requerendo** junto ao IMAP, a Licença de Instalação para atividade de reformas, ampliações e adaptações do posto de combustíveis e lubrificantes para veículos automotores no município de Santana, Estado do Amapá, período 2017/2018.

Classificados |

VENDA / ALUGA / CONTRATA / INDICA / MÓVEIS / VEÍCULOS / ELETRODOMÉSTICOS / INFORMÁTICA / MOTORES / MÁQUINAS / TRATORES

CASAS PARA VENDA MACAPÁ
BURITIZAL
(Cód-1150C) Altamir Imóveis –Vende um excelente imovel residencial e comercial, de esquina, em rua pavimentada e de grande movimento, contendo os seguintes: imovel residencial com 02 suites, 01 sala, wc social, cozinha. Todo lajotado e forrado; o ponto comercial com venda de material para veículos juntamente com oficina para manutenção. Terreno titulado. Valor R$2 500.000,00. Tel. 3223-8577 / 98136-1757 / 99161-5790 / 99972-4723 CRECI nº 5017.

JARDIM FELICIDADE I
(Cód-1149C) Altamir Imóveis – Vende uma casa toda em alvenaria em fase de acabamento com as seguintes dependências: sala, 01 quarto, 01 suite, wc social, cozinha . . Possui poço amazonas com bomba e caixa d'agua. Terreno todo murado com registro em cartório de imoveis medindo 12 x 30 . VALOR R$60.000,00Tel.: 3223-8577 /98136-1757/ 99161-5790/99972-4723. CRECI nº 5017.

LAURINDO BANHA
(Cód-700C) Altamir Imóveis– Vende uma ótima casa de alvenaria de frente para o nascente e outra de madeira no mesmo terreno, sendo a de alvenaria contendo: garagem para 01 carro com portão de aluminio, pátio, sala, 4/4, wc social, cozinha e área de serviços. Toda lajotada, parcialmente forrada e murada e a mista contendo sala, 2/4, wc social e cozinha Apenas R$170.000,00,aproveite esta oportunidade Tel. 3223-8577 / 98136-1757 / 99161-5790 / 99972-4723. CRECI nº 5017.

LOTEAMENTO AÇAI
(Cód-1180C) Altamir Imóveis – Vende 04 casas novas para financiamento junto a rede bancaria a serem entregue em ate 150 dias, com 68m² de área construída, todas de alvenaria contendo as seguintes dependências: garagem para 01 carro, patio, sala de estar, sala de jantar,01 quarto, 01 suite, wc social, cozinha e área de serviços. Todas lajotadas, forradas em gesso, cobertas com telhas plan.Terreno medindo 8 x 25. Possuem ainda poço artesiano. Apenas R$165.000,00. Tel. 3223-8577 / 98136-1757 / 99161-5790 / 99972-4723. CRECI nº 5017.

LOTEAMENTO AÇAI
(Cód-1181C) Altamir Imóveis – Vende 03 casas novas para financiamento junto a rede bancaria a serem entregue em ate 150 dias, com 70m² de área construída, todas de alvenaria contendo as seguintes dependências: garagem para 01 carro, patio, sala de estar, sala de jantar,01 quarto, 01 suite, wc social, cozinha e área de serviços. Todas lajotadas, forradas em gesso, cobertas com telhas plan.Terreno medindo 10 x 25. Possuem ainda poço artesiano. Apenas R$180.000,00. Tel. 3223-8577 / 98136-1757 / 99161-5790 / 99972-4723. CRECI nº 5017.

LOTEAMENTO AÇAI
(Cód-1182C) Altamir Imóveis –Vende 03 casas novas para financiamento junto a rede bancaria a serem entregue em ate 150 dias, com 80m² de área construída, todas de alvenaria contendo as seguintes dependências: garagem para 01 carro, patio, sala de estar, sala de jantar,01 quarto, 01 suite, wc social, cozinha e área de serviços. Todas lajotadas, forradas em gesso, cobertas com telhas plan.Terreno medindo 10 x 25. Possuem ainda poço artesiano. Apenas R$200.000,00. Tel. 3223-8577 / 98136-1757 / 99161-5790 / 99972-4723. CRECI nº 5017.

LOTEAMENTO IPE
(Cód-1170C) Altamir Imóveis – Vende uma casa de alvenaria contendo as seguintes dependências: garagem para 01 carro, patio, sala, 01 quarto, 01 suite reversivel, cozinha e área de serviços. Toda lajotada, forrada, gradeada e murada. Possui ainda poço amazonas com bomba e caixa d'agua. Terreno medindo 12 x 25. Apenas R$60.000,00. Tel. 3223-8577 /98136-1757 / 99161-5790 / 99972-4723. CRECI nº 5017.

LOTEAMENTO IPE
(Cód-1162C) Altamir Imóveis – Vende uma casa de alvenaria contendo as seguintes dependências: garagem para 01 carro, sala conjugada com cozinha com balcão americano, 02 suites com os wcs com box e área de serviços. Toda lajotada, forrada em pvc e gesso acartonado. Possui ainda poço amazonas, cxd'agua de 1.000 litros e bomba. Terreno medindo 9,30 x 25. Valor R$120.000,00 Tel. 3223-8577 / 98136-1757 / 99161-5790 / 99972-4723. CRECI nº 5017.

LOTEAMENTO MORADA DAS PALMEIRAS
(Cód-1172C) Altamir Imóveis – Vende uma casa de alvenaria de esquina com os seguintes cômodos: ssala, 02 suites, cozinha, toda lajotada, forrada e gradeada. Possui ainda um ponto comercial todo lajotado, forrado e com wc social. Terreno medindo 10 x 25. Otima localização. Apenas R$140.000,00..Tel. 3223-8577 / 98136-1757 / 99161-5790 / 99972-4723. CRECI nº 5017.

LOTEAMENTO MORADA DAS PALMEIRAS
(Cód-1122C) Altamir Imóveis – Vende uma excelente casa nova de alvenaria, contendo as seguintes dependências: garagem para 02 carros, pátio, sala, 02 quartos, 01 suite, cozinha com balcão americano em mármore, wc social com Box em blindex, área de serviços e cozinha externa com banheiro, dispensa, churrasqueira e balcão em mármore.Possui ainda portão eletrônico, cerca elétrica, alarme, caixa d'agua e mobília, tais como:Sofá com almofadas, guarda roupas casal e solteiro, guarda-louças, rack, televisores, fogão 06 bocas, mesa de vidro com 04 cadeiras, mesa de madeira com 06 cadeiras, microondas, geladeiras, ar condicionado, armário de parede. Imovel todo lajotado, forrado, gradeado e murado. Terreno medindo 10 x 25 Apenas R$220.000,00 Tel. 3223-8577 / 98136-1757 / 99161-5790 / 99972-4723. CRECI nº 5017.

MARABAIXO III
(Cód-1183C) Altamir Imóveis –Vende 02 casas de alvenaria no condomínio Eudorado a serem entregues com 150 dias, prontas para financiamento com 70m² de área construida, contendo os seguintes cômodos: garagem, pátio, sala de estar, sala de jantar,01 quarto, 01 suite, wc social, cozinha com balcão americano e área de serviços. Todas lajotada, forro em gesso, cobertura em telha plan. Possui ainda posso artesiano.Terreno medindo 10 x 25. Valor R$185.000,00.. Tel.: . 3223-8577/ 98136-1757 / 99161-5790 / 99972-4723CRECI nº5017.

MARABAIXO III
(Cód-1184C) Altamir Imóveis –Vende 02 casas de alvenaria no condomínio Eudorado a serem entregues com 150 dias, prontas para financiamento com 80m² de área construida, contendo os seguintes cômodos: garagem, pátio, sala de estar, sala de jantar,02 quartos, 01 suite, wc social, cozinha com balcão americano e área de serviços. Todas lajotada, forro em gesso, cobertura em telha plan. Possui ainda posso artesiano.Terreno medindo 10 x 25. Valor R$220.000,00.. Tel.: . 3223-8577/ 98136-1757 / 99161-5790 / 99972-4723/ CRECI nº5017.

NOVO BURITIZAL
(Cod.1037C) Altamir Imóveis – Vende um imovel residencial todo em alvenaria, em otima localização, em rua pavimentada, contendo as seguintes dependencias: garagem para 01 carro, sala de estar, sala de jantar, 01 quarto, 02 suites, cozinha e area de serviços. Toda lajotada, forrada e murada. Possui ainda: poço amazonas com bomba e caixa d'agua para 500litros. Terreno todo acimentado medindo 10 x 30, perfazendo 300m² de area. Valor R$290.000,00 Tel.: . 3223-8577/98136-1757 /99161-5790 / 99972-4723 CRECI nº5017

NOVO BURITIZAL
(Cod.1152C) Altamir Imóveis – Vende uma casa residencial todo em

lvenaria, em otima localização de frente para nascente, próximo posto do Lélio silva, feira do agricultor contendo as seguintes dependencias: garagem para 03 carro, pátio sala de estar, 2/4 + 01 suites, cozinha e area de serviços. Toda lajotada, forrada, gradeada e murada. Possui ainda pequena piscina e 2 WC social . Terreno todo acimentado medindo 12 x 30, perfazendo 360m² de area. Valor R$160.000,00 aceita –se propostas Tel.: . 3223-8577/98136-1757 / 99161-5790 / 99972-4723 CRECI nº5017

NOVO HORIZONTE
(Cód-1176C) Altamir Imóveis – Vende uma casa de alvenaria proxima do centro comercial do bairro, de frente para o nascente, contendo as seguintes dependências: pátio, garagem para 02 carros, sala de estar, sala de jantar, 03 quartos, wc social, cozinha e área de serviços. Parcialmente lajotada, toda forrada, murada com exceção da frente e fundo. Terreno medindo 10 x 30. Possui ainda poço amazonas com caixa d'agua de 500 litros e bomba. Valor R$90.000,00 Tel.3223-8577 /98136-1757/ 99161-5790/99972-4723. CRECI nº 5017.

NOVO HORIZONTE
(Cód-1160C) Altamir Imóveis – Vende uma casa de alvenaria contendo as seguintes dependências:01 sala, 01 quarto e cozinha e mais 03 kitnets sendo 01 em alvenaria e 02 de madeira. A casa toda lajotada e forrada. Terreno medindo 12 x 30. Apenas R$100.000,00 Tel.3223-8577 /98136-1757/99161-5790/99972-4723. CRECI nº 5017.

NOVO HORIZONTE
(Cód-1158C) Altamir Imóveis – Vende uma casa de alvenaria contendo as seguintes dependências:garagem, pátio, sala, 02 quartos, 01 suite, cozinha e área de serviços. Parcialmente lajotada, forrada e murada. Possui ainda 01 kitnet em fase de construção. Terreno medindo 10 x45. Apenas R$80.000,00. Tel.3223-8577 /98136-1757/ 99161-5790/99972-4723. CRECI nº 5017.

NOVO HORIZONTE
(Cód-1147C) Altamir Imóveis – Vende uma casa de madeira com as seguinte dependencias: garagem para 01 carro, sala, 02 quartos, wc social, cozinha e area de serviços. Imovel com as paredes todas revestidas (dupla) e forrado. Terreno medindo 30 x 30 parte murado e parte cercado. Apenas R$80.000,00. Tel.3223-8577 /98136-1757/ 99161-5790/99972-4723. CRECI nº 5017.

NOVO HORIZONTE
(Cód-1153C) Altamir Imóveis – Vende uma casa toda de alvenaria com pátio, 02 salas, 03 quartos, wc social, cozinha e área de serviços. Toda lajotada, forrada e murada. Terreno medindo 12 x 30. Apenas R$85.000,00. Tel.3223-8577 /98136-1757/ 99161-5790/99972-4723. CRECI nº 5017.

NOVO HORIZONTE
(Cód-1179C) Altamir Imóveis – Vende uma casa toda de alvenaria com: garagem não coberta para 02 carros, pátio, sala de estar, sala de jantar, 01 quarto, 01 suite, wc social, cozinha. Toda lajotada, forrada em pvc, parcialmente gradeada, toda murada. Terreno de esquina medindo 13 x 28. Possui ainda poço amazonas com bomba e caixa d'agua de 500 litros. Apenas R$80.000,00. Tel. 3223-8577 /98136-1757/ 99161-5790/ 99972-4723. CRECI nº 5017.

NOVO HORIZONTE
(Cód-1144C) Altamir Imóveis – Vende uma otima casa toda de alvenaria contendo as seguintes dependências: garagem com portão de ferro com capacidade para 04 carros, pátio, sala, 02 quartos, 01 suite, , wc social, cozinha com balcão americano e área de serviços com tanque. Possui ainda área de lazer com piscina, cozinha externa com pia e balcão americano, cerca elétrica, 03 cameras de segurança, poço artesiano, poço amazonas com bomba e caixa d'agua. Imóvel todo lajotado, forrado, gradeado, pintado e murado. Terreno medindo 10 x 30. Apenas R$127.000,00. Aceita-se propostas Tel.3223-8577 /98136-1757/99161-5790/99972-4723. CRECI nº 5017.

NOVO HORIZONTE
(Cód-980C) Altamir Imóveis – Vende uma amaçao de uma casa em alvenaria em terreno plano medindo 10 x 30, parcialmente cercado. Apenas R$22.000,00 Tel.: 3223-8577 /98136-1757/99161-5790/99972-4723. CRECI nº 5017.

PLATON
(Cód-1185C) Altamir Imóveis –Vende 01 casa de alvenaria a ser entregue com 150 dias, pronta para financiamento com 100m² de área construida, contendo os seguintes cômodos: garagem, pátio, sala de estar, sala de jantar, 02 quartos, 01 suite, wc social, cozinha com balcão americano e área de serviços. Toda lajotada, forro em gesso, cobertura em telha plan. Possui ainda posso artesiano.Terreno medindo 12 x 25. Valor R$280.000,00.. Tel.: . 3223-8577/98136-1757 /99161-5790/99972-4723/ CRECI nº5017..

RESIDENCIAL LAGOA
(Cód-1187C) Altamir Imóveis –Vende uma excelente casa de alvenaria em ótima localização em terreno de esquina com térreo e um pavimento contendo as seguintes dependências: garagem para 03 carros, pátio, sala, anti-sala, 03 suites sendo uma master com sacada e banheira de hidro-massagem, deposito, escritorio, wc social cozinha com balcão americano todo em granito. Imóvel com piso todo em porcelanato, forro com acabamento em gesso, cerca eletrica, alarme, interfone, 02 tipos de iluminação, poço artesiano com bomba e caixa d'agua de 2 000 litros e cobertura em telha plan. Possui ainda área de lazer com piscina, maloca, churrasqueira, cozinha e banheiro. Terreno medindo 15 x 30 titulado e registrado. Valor R$850.000,00... Tel.: . 3223-8577/ 98136-1757 /99161-5790 / 99972-4723/ CRECI nº5017.

SÃO LAZARO
(Cód-1177C) Altamir Imóveis - Vende DUAS ótimas casas em alvenaria no mesmo terreno sendo UMA toda pronta, com ótimo acabamento, contendo as seguintes dependências: garagem para 01 carro, pátio, sala, 02 quartos wc social, cozinha com balcão americano e área de serviços. Toda com forro trabalhado em madeira,, piso em porcelanato,, gradeada, pintada e a OUTRA com os mesmos cômodos, faltando apenas acabamentos, tais como: piso, forro e pintura. Terreno medindo 9,60 x 35 todo murado. Ótima oportunidade de negócios por Apenas R$180.000,00. Aceita-se propostas.. Tel. 3223-8577 /98136-1757 / 99161-5790 / 99972-4723. CRECI nº 5017. .

SOL NASCENTE
(Cód-1186C) Altamir Imóveis –Vende 01 casa de alvenaria com entrega prevista em até 150 dias, pronta para financiamento, em rua asfaltada, sendo em 02 tamanhos: uma com 02 quartos e 80m² de area construida no valor de R$220.000,00 e a outra com 03 quartos e 100m² de área construida no valor de R$280.000,00. Possui ainda garagem, pátio, sala de estar, sala de jantar, wc social, cozinha com balcão americano ou de acordo com a vontade do ciente. Toda lajotada, forro em gesso, murada e com poço artesiano. Aproveite e reserve logo esse imóvel para financiamento. Ótima localização. Terreno medindo 12 x 25 Tel.: . 3223-8577/ 98136-1757 / 99161-5790 / 99972-4723/ CRECI nº5017.

UNIVERSIDADE
Cód-1173C– Altamir Imóveis – Vende uma casa mista com os seguintes cômodos: pátio, garagem para 01 carro, sala de estar, sala de jantar, cozinha com balcão americano, 02 quartos, 01 suite, wc social e área de serviços. Toda lajotada, forrada, murada nas laterais e frente em madeira. Possui ainda poço Amazonas com bomba e caixa d'agua de 500litros. Terreno medindo 12 x 15. Valor R$85.000,00 Tel. 3223-8577 /98136-1757 /99161-5790 / 99972-4723 CRECI nº 5017

UNIVERSIDADE
Cód-1169C– Altamir Imóveis – Vende uma casa de alvenaria no conjunto da Embrapa, com os seguintes comodos: Garagem para 01 carro,pátio, sala de estar, sala de jantar, 02 quartos, 01 suite, wc social, cozinha , área de serviços e deposito. Toda lajotada, forrada, gradeada e murada. Terreno medindo 12 x 30. Possui ainda caixa d'agua com capacidade para 2 000 litros. Valor R$300.000,00 Tel. 3223-8577 / 98136-1757 / 99161-5790 / 99972-4723 CRECI nº 5017.

VENDA DE PREDIO,PONTO COMERCIAI E GALPÕES
SANTANA-CENTRO
(Cód-1093C) Altamir Imóveis - Vende 01 EXCELENTE PREDIO residencial e comercial, de esquina , todo documentado, com registro em cartório de imóveis por cômodos, em excelente localização,com térreo e 02 pavimentos, localizado no centro comercial, proximo do Santa Lucia, Fortaleza, Domestilar e outros. Edificado em terreno com uma area total de 1.080,00m². O predio contem as seguintes dependencias: 07 salas comerciais, podendo utilizar o espaço de uma delas para divisão para mais 02, totalizando assim 09 salas sendo 01 com: sala ampla para atendimento com balcão em marmore, wc social, consultórios, copa e sala de esterilização.Piso todo em porcelanato, forro em gesso, portas em blindex, centrais de ar instaladas e as outras com: sala de atendimento, wc social e 01 delas com uma ante sala. Todas lajotadas e forradas em PVC.Possui ainda 10 apartamentos com 2/4, 02 salas, cozinha, wc social,área de serviços, varanda e sacada (CADA). Todos lajotados, forrados, gradeados. Imovel possui estacionamento lateral para vários veículos. Valor R$3.000.000,00. Aceita-se propostas, veiculo,imóvel de menor valor e outros na negociação. Tel. 3223-8577 /98136-1757 /99161-5790 / 99972-4723. CRECI nº 5017.

MACAPA
JARDIM FELICITADE II
(Cód-1174C) Altamir Imóveis – Vende um prédio comercial em ótima localização, em rua asfaltada sendo uma das principais do bairro, proximo de supermercado, posto de saude e outros, faltando acabamento.Possui 168m² de área construida, com térreo podendo ser utilizado como estacionamento e 01 pavimento contendo 09 salas com banheiro cada: Apenas R$190.000,00. Aceita-se proposta Tel.: 3223-8577 /98136-1757/99161-5790/ 999724723. CRECI nº 5017.

SÃO LAZARO
(Cód-1101C) Altamir Imóveis - Vende 01 ponto comercial de esquina em ótima localização, na área comercial do bairro,com uma área total de terreno 431,86m² registrada em cartório de Imoveis,, sendo que mede 18,90m de frente para a rua Tancredo neves, proximo do fortaleza, santa Lucia e outros. Valor R$1.600.000,00. Aceita-se veiculo,casa e outros na negociação. Aproveite e venha montar seu empreendimento comercial em área privilegiada. Tel. 3223-8577 /98136-1757 /99161-5790 / 99972-4723. CRECI nº 5017.

TREM
(Cód-1095C) Altamir Imóveis - Vende 01 EXCELENTE PREDIO comercial, TITULADO E REGISTRADO com terreo e mais 02 pavimentos edificado em terreno medindo 7,50 x 30, em ótima localização, próximo do shoppen fortaleza, contendo as seguintes dependências: térreo: sala ampla, para recepção com 02 banheiros, copa com balcão em granito, dispensa, consultórios. 1º Pavimento: sala ampla com balcão em mármore, 02 banheiros, 07 salas utilizadas como consultórios e outros: 2º Pavimento: Parte Administrativa composta por: sala presidente com banheiro, sala de recepção, divisória e portas em blindex; Sala administrativa com banheiro. Imóvel com fino acabamento. com piso em porcelanato, forro em gesso, sistema de monitoramente com 11 cameras, com capacidade para 16, alarme,antena externa, rede de computadores, sistema de telefone, sistema de som ambiente, sistema de iluminação e centrais de ar em todos os cômodos. Otima oportunidade para montar sua empresa, igrejas e outros. Valor R$2 500.000,00. Aceita-se propostas, veiculo,imóvel de menor valor e outros na negociação. Tel. 3223-8577 /98136-1757 /99161-5790 / 99972-4723. CRECI nº 5017.

KIT' NETS A VENDA
SANTA RITA
(Cod.1146C) Altamir Imóveis – Vende uma vila de kitnets toda em alvenaria, com 05 unidades em rua pavimentada, em boa localização. Imovel todo forrado, murado e parcialmente lajotado. terreno medindo 10 x 30. Otima oportunidade de investimento. Aproveite. Valor R$180.000,00. Tel. 3223-8577 /98136-1757 /99161-5790 / 99972-4723: CRECI nº 5017.

TERRENOS RURAIS PARA VENDA
AP 70
(Cód-309T) Altamir Imóveis - Vende UMA excelente área de terra a 50 minutos da cidade com acesso por via asfaltada , com posse consolidada. A propriedade contem 3.000ha de terra na beira da rodovia,apropriada para plantação de sojas. Aproveitamento acima de 50%. valor R$3.000,00ha Tel. 3223-8577 / 98136-1757 / 99161-5790 / 999724723 CRECI nº 5017

APOREMA
(Cód-301T) Altamir Imóveis - Vende UMA excelente área de terra com 15.000 há sendo 12.000há TITULADA E REGISTRADA e 3.000ha com posse na mesma propriedade. Ótima para grãos. Aproveitamento acima de 50%. Valor R$2.500ha Tel. 3223-8577 /98136-1757 /99161-5790 /999724723 CRECI nº 5017

APOREMA
(Cód-302T) Altamir Imóveis - Vende UMA área de terra com 1.084ha DOCUMENTADA. Ótima para grãos. Aproveitamento acima de 50%. Valor R$1.500ha. mas detalhes e fotos veja no site. Tel. 3223-8577 / 98136-1757 /99161-5790 / 999724723 CRECI nº 5017

APOREMA
(Cód-298T) Altamir Imóveis - Vende UMA excelente área de terra as margens da rodovia 156 km 160 mcp/Oiapoque, com 8.000 há e com posse georeferenciada. Propriedade toda cercada, totalmente plano na frente e levemente ondulada na parte de trás, tendo como aproveitamento 60% para graos. Otima oportunidade de negócios, aproveite valor de ocasião. Apenas R$800,00 ha Tel. 3223-8577 / 98136-1757 / 99161-5790 /999724723 CRECI nº 5017.

AMAPA
(Cód-299T) Altamir Imóveis - Vende UMA área de terra com 1400ha plana com ótimo aproveitamento para plantações d grãos. Otima oportunidade de negócios. Apenas R$800,00 ha Tel. 3223-8577 / 98136-1757 /99161-5790 / 999724723 CRECI nº 5017.

AMAPA
(Cód-303T) Altamir Imóveis - Vende UMA área de terra com 4.000ha toda documentada, com ótimo aproveitamento para plantações d grãos. Otima oportunidade de negócios. Apenas R$2 500,00ha Tel. 3223-8577 /98136-1757 /99161-5790 / 999724723 CRECI nº 5017.

CALÇOENE
(Cód-306T) Altamir Imóveis - Vende UMA otima área de terra TITULADA com 3.950,00ha, com ótimo aproveitamento para plantações de grãos acima de 50%. Otima oportunidade de negócios. Apenas R$1.500,00ha Tel. 3223-8577 / 98136-1757 /99161-5790 / 999724723 CRECI nº 5017

CALÇOENE
(Cód-307T) Altamir Imóveis - Vende UMA otima área de terra com 12.000ha DOCUMENTADA, com ótimo aproveitamento para plantações de grãos acima de 50%. Otima oportunidade de negócios. Apenas R$1.500,00ha Tel. 3223-8577 /98136-1757 /99161-5790 / 999724723 CRECI nº 5017

CALÇOENE
(Cód-308T) Altamir Imóveis - Vende UMA otima área de terra com 6.000ha DOCUMENTADA com ótimo aproveitamento para plantações de grãos acima de 50%. Otima oportunidade de negócios. Apenas R$1.500,00ha Tel. 3223-8577 / 98136-1757 /99161-5790 / 999724723 CRECI nº 5017

CURRALINHO
(Cód-200T) Altamir Imóveis – Vende uma linda área de terra com acesso por via asfaltada, as aproximidade da policia rodoviária com 10.000 m² de área com casas, piscina, alojamento, galpão e com divesas arvores frutíferas. Terreno titulado e registrado em cartório de imóveis. Valor R$2. 500.000,00. OBS: vende também em lotes de acordo com a necessidade do cliente. Tel. 3223-8577 /98136-1757 /99161-5790 / 999724723 CRECI nº 5017.

MAZAGAO
(Cód-310T) Altamir Imóveis - Vende UMA área de terra com 6.000ha TITULADA E REGISTRADA, com aproveitamento tanto para grãos como para criação de gados. Otima oportunidade de negócios. Apenas R$1.500,00ha Tel. 3223-8577 /98136-1757 /99161-5790 / 999724723 CRECI nº 5017

TARTARUGALZINHO
(Cód-304T) Altamir Imóveis – Vende um otima area de terra ideal para cultivo de soja, com Otimo aproveitamento . valor R$1.500,00ha - Tel. 3223-8577 / 98136-1757 /99161-5790 /999724723: CRECI nº 5017..

TARTARUGALZINHO
(Cód-305T) Altamir Imóveis – Vende um otima area de terra ideal para cultivo de soja, com 13.000ha. Otimo aproveitamento . valor R$1.500,00ha - Tel. 3223-8577 / 98136-1757 /99161-5790 /999724723: CRECI nº 5017..

TERRENOS URBANO PARA VENDA MACAPÁ E SANTANA
ALFAVILLE
(Cód-295T) Altamir Imóveis - Vende 04 excelentes terrenos sendo dois de frente para a rodovia e dois de fundo medindo 12,50 x 25,00 (cada) de esquina, totalizando uma área de 1.250,00m², TITULADO E REGISTRADO. Otimo para construção de empreendimento comercial ou residencial. Apenas R$350.000,00. Aceita-se propostas Tel. 3223-8577 / 98136-1757 /99161-5790 /999724723 CRECI nº 5017.

RESIDENCIAL LAGOA
(Cód-296T) Altamir Imóveis –Vende um excelente terreno de esquina em ótima localização medindo 15 x 30 TITULADO E REGISTRADO. Ótimo para empreendimento comercial ou residencial. Ótimo local para moradia. Apenas R$220.000,00 Tel.: . 3223-8577/ 98136-1757 / 99161-5790 /999724723/ CRECI nº5017.

SANTANA-CENTRO
(Cód-294T) Altamir Imóveis - Vende 05 excelente terreno plano, proximo da policia militar de esquina medindo 1050m² titulado e registrado. Ótima oportunidade de negócios. Valor R$500.000,00. Aceita-se propostas. Tel. 3223-8577 /98136-1757 /99161-5790 /999724723. CRECI nº 5017.

VENDA DE CHÁCARAS OU SÍTIO
BR 210 – KM 16
(Cód-292T) Altamir Imóveis - Vende excelentes chácaras pertinho da cidade, com acesso por via asfaltada sendo 05 medindo 50 x 100 com nascente no valor de RR50.000,00; 20 medindo 40 x 60 no valor de RR30.000,00 e 01 com 03 hectares no valor de R$80.000,00. Ambas tituladas Tel. 3223-8577 /98136-1757 /99161-5790 /999724723. CRECI nº 5017.

Classificados Diário do Amapá

VENDA / ALUGA / CONTRATA / INDICA / MÓVEIS / VEÍCULOS / ELETRODOMÉSTICOS / INFORMÁTICA / MOTORES / MÁQUINAS / TRATORES

OLIVEIRA IMÓVEIS
CRECI 4346
Aqui seu imóvel é uma realidade
Av. Presidente Vargas 1917-A
Bairro: Central - Macapá-AP
Fones: (96) 3222-1550 / (96) 8112-0224
(96) 8806-4650 / (96) 9144-8744
www.oliveiraimoveisap.com.br

VENDA RESIDENCIA

AÇAÍ
Oliveira Imóveis – 0011/2013
VENDO UMA CASA COM ACABAMENTO EM ALVENARIA CONTENDO: GARAGEM PARA 02 CARROS, SALA, 03 SUÍTES, BANHEIRO SOCIAL, COZINHA. O MESMO ESTÁ MURADO E FORRADO E TEM SUAS MEDIAÇÕES 10 X 2. LOCALIZADO NA RUA ANANAIS Nº 426. VALOR R$ 80.000,00 (OITENTA MIL REAIS). Contatos:3222-1550/9168-5673/8806-4650.-E-mail:oliveiraimoveiscomercial@gmail.com e Site www.oliveiraimoveisap.com.br

Oliveira Imóveis – 0153/2012
VENDO UMA CASA TITULADA E REGISTRADA, COM ACABAMENTO EM ALVENARIA CONTENDO: GARAGEM PARA 01 CARRO, 01 SALAS, 03 QUARTOS SENDO 01 SUÍTE, BANHEIRO SOCIAL, COZINHA, ÁREA DE SERVIÇO. O MESMO ESTÁ TODO MURADO, LAJOTADO, E FORRADO E TEM SUAS MEDIAÇOES 10X25. LOCALIZADO NA A. DAS PUPUNHAS Nº 375. VALOR R$ 110.000,00 (CENTO E DEZ MIL REAIS). Contatos:3222-1550/9168-5673/8806-4650.-E-mail:oliveiraimoveiscomercial@gmail.com e Site www.oliveiraimoveisap.com.br

BELLA VILLE
Oliveira Imóveis – 0124/2012
VENDO UMA CASA COM ACABAMENTO EM ALVENARIA CONTENDO:GARAGEM PARA 02 CARROS, SALA, 03 SUÍTES, 02 QUARTOS,BANHEIRO SOCIAL, COZINHA, ÁREA DE SERVIÇO, DISPENSA, PISCINA, ÁREA COM CHURRASQUEIRA, 02 DEPÓSITOS, 1 DEPENDÊNCIA DE EMPREGADA, CIRCUITO INTERNO DE MONITORAMENTO DE CÂMERA INTERNA E EXTERNA, CERCA ELÉTRICA E SENSOR DE ALARME. O MESMO ESTÁ TODO MURADO, LAJOTADO E FORRADO,LOCALIZADO NA RUA DOS SABIÁS Nº 2381. VALOR R$ 750.000,00 (SETECENTOS E CINQUENTA MIL REAIS). Contatos:3222-1550/9168-5673/8806-4650.-E-mail:oliveiraimoveiscomercial@gmail.com e Site www.oliveiraimoveisap.com.br

Cabralzinho
Oliveira Imóveis – 0188/2013
VENDO UMA EXCELENTE CASA CONTENDO AS SEGUINTES DEPENDÊNCIAS: 1º PAVIMENTO: GARAGEM PARA 02 CARROS, 02 SUÍTES, 01 BANHEIRO, 01 COZINHA,01 ESPEÇO GOURMET, ÁREA DE SERVIÇO.2º PAVIMENTO: 02 PÁTIOS, 01 MEZANINO, 01 SUÍTE MASTER. LOCALIZADO:AV. ALAMEDA CAJARI Nº 147. VALOR: R$: 450.000,00 (QUATROCENTOS E CINQUENTA MIL REAIS) Contatos:3222-1550/9168-5673/8806-4650.-E-mail:oliveiraimoveiscomercial@gmail.com e Site www.oliveiraimoveisap.com.br

Oliveira Imóveis – 0147/2012
VENDO UMA CASA CONTENDO: GARAGEM PARA 02 CARROS, 01 SALA DE ESTAR, COZINHA AMERICANA COM BALCÃO EM GRANITO, 02 QUARTOS SENDO UMA SUÍTE, BANHEIRO SOCIAL, ÁREA DE SERVIÇO E QUINTAL.LOCALIZADO NA RUA DOS PAPAGAIOS Nº 1017. VALOR R$ 200.000,00 (DUZENTOS MIL REAIS). Contatos:3222-1550/9168-5673/8806-4650.-E-mail:oliveiraimoveiscomercial@gmail.com e Site www.oliveiraimoveisap.com.br

Oliveira Imóveis – 0032/2012
VENDO UMA CASA DE DOIS PAVIMENTO CONTENDO: 1º PAVIMENTO: 01 SALA DE ESTAR, SALA DE JANTAR, COZINHA,BANHEIRO, ÁREA DE SERVIÇO, DISPENSA E GARAGEM. 2º PAVIMENTO: 02 SUÍTES AMPLAS COM SACADA, BANHEIRO SOCIAL. SUAS MEDIAÇÕES 20X30.LOCALIZADO NA RUA DOS CISNES QUADRA B, LOTE 7. VALOR R$ 400.000,00 (QUATRO CENTOS MIL REAIS). Contatos:3222-1550/9168-5673/8806-4650.-E-mail:oliveiraimoveiscomercial@gmail.com e Site www.oliveiraimoveisap.com.br

CENTRO
Oliveira Imóveis -0219/2013
VENDO UM EXCELENTE APARTAMENTO CONTENDO: 01 SALA DE ESTAR, 1 SUÍTE, 2 QUARTOS, 1 BANHEIRO SOCIAL E 1 ÁREA DE SERVIÇO.LOCALIZADO:RUA: SÃO JOSÉ Nº 1692. VALOR: R$: 450.000,00 (QUETRO CENTOS E CINQUENTA MIL REAIS). Contatos:3222-1550/9168-5673/8806-4650.-E-mail:oliveiraimoveiscomercial@gmail.com e Site www.oliveiraimoveisap.com.br

CONGÓS
Oliveira Imóveis – 0190/2013
VENDE-SE UMA EXCELENTE CASA LOCALIZADA NO BAIRRO DO CONGÓS CONTENDO AS SEGUINTES DEPENDÊNCIAS:GARAGEM PARA 03 CARROS, SALA DE ESTAR, 04 QUARTOS SENDO 02 SUÍTES, BANHEIRO SOCIAL E ÁREA DE SERVIÇO.LOCALIZADO: AV. BENHUR CORREA ALVES Nº 1555. VALOR R$: 190.000,00 (CENTO E NOVENTA MIL REAIS). Contatos:3222-1550/9168-5673/8806-4650.-E-mail:oliveiraimoveiscomercial@gmail.com e Site www.oliveiraimoveisap.com.br

Oliveira Imóveis – 0191/2013
VENDE-SE UMA EXCELENTE CASA EM FASE DE ACABAMENTO,A MESMA É BEM LOCALIZADA.LOCALIZADO: AV. JOÃO GUERRA Nº 1586. VALOR R$ 300.000,00 (TREZENTOS MIL REAIS). Contatos:3222-1550/9168-5673/8806-4650.-E-mail:oliveiraimoveiscomercial@gmail.com e Site www.oliveiraimoveisap.com.br

INFRAERO II
Oliveira Imóveis – 0214/2013
VENDO UMA EXCELENTE CASA CONTENDO AS SEGUINTES DEPENDÊNCIAS, GARAGEM PARA 03 CARROS, UMA SALA DE ESTAR, 04 QUARTOS,SENDO 02 SUÍTES, 01 BANHEIRO SOCIAL E 02 ÁREAS DE SERVIÇOS..LOCALIZADO: Rua: Ubiracy de Azevedo Picanço. VALOR R$: 150.000,00 (CENTO E CINQUENTA MIL REAIS) Contatos:3222-1550/9168-5673/8806-4650.-E-mail:oliveiraimoveiscomercial@gmail.com e Site www.oliveiraimoveisap.com.br

JARDIM FELICIDADE I
Oliveira Imóveis 0192/2013
VENDE-SE UMA VILA DE KIT NET COM 05 UNIDADES;CADA UMA POSSUI 01 QUARTO, 1 BANHEIRO, 01 SALA, 01 COZINHA, POSSUI GARAGEM PARA 05 CARROS E CAIXA D'AGUA A MEDIDA DO TERRENO: 12 X 30 POSSUI 360 M2.LOCALIZADO: AV. CARLOS ALMEIDA DE SOUZA Nº 2910. VALOR R$ 120.000,00 (CENTO E VINTE MIL REAIS). Contatos:3222-1550/9168-5673/8806-4650.-E-mail:oliveiraimoveiscomercial@gmail.com e Site www.oliveiraimoveisap.com.br

Oliveira Imóveis – 0189/2013
VENDO UMA EXCELENTE CASA CONTENDO AS SEGUINTES DEPENDÊNCIAS: GARAGEM PARA 03 CARROS, 01 SALA DE ESTAR, 02 QUARTOS SENDO UMA SUÍTE, 01 BANHEIRO SOCIAL, 01 COZINHA, 01 BANHEIRO EXTERNO COM DEPÓSITO AO LADO, A MESMA É TODA MURADA, POSSUI ENERGIA BIFASICA LOCALIZADO. AV. CARLOS ALMEIDA DE SOUZA VALOR R$ 130.000,00 (CENTO E TRINTA MIL REAIS). Contatos:3222-1550/9168-5673/8806-4650.-E-mail:oliveiraimoveiscomercial@gmail.com e Site www.oliveiraimoveisap.com.br

LAURINDO BANHA
Oliveira Imóveis
VENDO UMA EXCELENTE CASA CONTENDO AS SEGUINTES DEPENDÊNCIAS; GARAGEM PARA 02 CARROS, 03 QUARTOS SENDO UMA SUÍTE, SALA DE ESTAR, COZINHA COM BANCADA EM GRANITO, 01 BANHEIRO, 01 PISCINA E ÁREA DE SERVIÇO. O TERRENO MEDI 12 X 25. VALOR R$: 300.000,00 (TREZENTOS MIL REAIS). Contatos: 3222-1550/9168-5673/8806- 4650.-E-mail:oliveiraimoveiscomercial@gmail.com e Site www.oliveiraimoveisap.com.br

LAGUINHO
Oliveira IMÓVEIS – 0220/2013
VENDE-SE UM EXCELENTE TERRENO PRÓXIMO AO SUPERMERCADO, LOJAS DE ELETRODOMÉSTICOS E FARMÁCIAS,POSTO DE GASOLINA,BORRACHARIA,LOJA DE MATERIAL DE CONSTRUÇÃO,IGREJAS,FACULDADE E BANCO 24 HORAS. O MESMO MEDI 20 X 60, TOTALIZANDO 1.200 M 2, O TERRENO É PRÓPRIO PARA CONSTRUÇÃO DE PRÉDIO,GALPÃO,ESCOLA,CLÍNICA,VILA DE CASAS,RESTAURANTE, BANCOS E LOJAS.LOCALIZADO: RUA:JOSÉ SERAFIM, PARALELA A RUA GENERAL RONDON. VALOR R$ 450.000,00 (QUATROCENTOS E CINQUENTA REAIS). Contatos: 3222-1550/9168-5673/8806-4650.-E-mail:oliveiraimoveiscomercial@gmail.com e Site www.oliveiraimoveisap.com.br

PACOVAL
Oliveira Imóveis – 055/2013
VENDO UMA CASA EM ÓTIMA LOCALIZAÇÃO. LOCALIZADO: AV. SÃO PAULO. VALOR R$: 220.000,00 (DUZENTOS E VINTE MIL REAIS). Contatos: 3222-1550/9168-5673/8806-4650.-E-mail:oliveiraimoveiscomercial@gmail.com e Site www.oliveiraimoveisap.com.br

Oliveira Imóveis – 0168/2012
VENDO UMA CASA COM DUAS MORADIAS CONTENDO:1º MORADIA: GARAGEM PARA 03 CARROS, 01 SALA, ESCRITÓRIO, 02 SUÍTES, COZINHA.2º MORADIA: SALA DE ESTAR, COZINHA, 03 QUARTOS SENDO 01 SUÍTE, ÁREA DE SERVIÇO, BANHEIRO SOCIAL E QUINTAL.MEDINDO 17 X 34.LOCALIZADA NA RUA MATO GROSSO Nº 634. VALOR R$ 400.000,00 (QUATROCENTOS MIL REAIS). Contatos:3222-1550/9168-5673/8806-4650.-E-mail:oliveiraimoveiscomercial@gmail.com e Site www.oliveiraimoveisap.com.br

Oliveira Imóveis – 0062/2012
VENDO UMA CASA TITULADA E REGISTRADA COM ACABAMENTO EM ALVENARIA CONTENDO: GARAGEM PARA 03 CARROS, SALA, BANHEIRO SOCIAL, COZINHA, ÁREA DE SERVIÇO.LOCALIZADO NA AV. RIO GRANDE DO NORTE Nº 166. VALOR R$ 300.000,00 (TREZENTOS MIL REAIS). Contatos:3222-1550/9168-5673/8806-4650.-E-mail:oliveiraimoveiscomercial@gmail.com e Site www.oliveiraimoveisap.com.br

SANTANA
Oliveira Imóveis – 0215/2013
VENDE-SE UMA EXCELENTE CASA TODA DE ALVENARIA, CONTENDO 3 SUÍTES EM CIMA E UM PONTO COMERCIAL, E O TERRENO MEDI 4 X 21.LOCALIZADO: AV.SANTANA Nº 131 ÁREA PORTUARIA. VALOR R$ 110.000,00 (CENTO E DEZ MIL REAIS). Contatos:3222-1550/9168-5673/8806-4650.-E-mail:oliveiraimoveiscomercial@gmail.com e Site www.oliveiraimoveisap.com.br

Oliveira Imóveis – 0216/2013
VENDE-SE UMA EXCELENTE CASA CONTENDO 4 APARTAMENTOS E UMA OFICINA DE CARRO,O TERRENO MEDI 15 X 40.LOCALIZADO: AV. BRASILIA Nº 951,HOSPITALIDADE. VALOR R$ 170.000,00 (CENTO E SETENTA MIL REAIS). Contatos:3222-1550/9168-5673/8806-4650.-E-mail:oliveiraimoveiscomercial@gmail.com e Site www.oliveiraimoveisap.com.br

SANTA RITA
Oliveira Imóveis – 0139/2013
VENDO UMA EXCELENTE CASA CONTENDO:4 QUARTOS,1 BANHEIRO SOCIAL,1 COZINHA,1 ÁREA DE SERVIÇO E 1 DISPENSA LOCALIZADO: AV. FRANCISCO VALOI LIMA Nº 2920. VALOR R$: 150.000,00 (CENTO E CINQUENTA REAIS). Contatos:3222-1550/9168-5673/8806-4650.-E-mail:oliveiraimoveiscomercial@gmail.com e Site www.oliveiraimoveisap.com.br

KM 09
Oliveira Imóveis – 0187/2013
VENDO UM EXCELENTE TERRENO LOCALIZADO NA LINHA "D" KM 09 HA 800 METROS DA PISTA,O TERRENO CONTEM VÁRIAS ÁRVORES FRUTIFERAS E O MESMO MEDI 100 X 300.ACEITA-SE PROPOSTA.LOCALIZADO: LINHA D KM 09. VALOR R$: 300.000,00 (TREZENTOS MIL REAIS). Contatos:3222-1550/9168-5673/8806-4650.-E-mail:oliveiraimoveiscomercial@gmail.com e Site www.oliveiraimoveisap.com.br

MARABAIXO III
Oliveira Imóveis – 0161/2012
VENDO UMA CASA CONTENDO: GARAGEM PARA 02 CARROS, SALA DE ESTAR, 03 QUARTOS SENDO UMA SUÍTE, 01 BANHEIRO SOCIAL, ÁREA DE SERVIÇO E QUINTAL.MEDINDO 10X25.LOCALIZADO NA AV. DÉCIMA OITAVA Nº 1453. VALOR R$ 130.000,00 (CENTO E TRINTA MIL). Contatos:3222-1550/9168-5673/8806-4650.-E-mail:oliveiraimoveiscomercial@gmail.com e Site www.oliveiraimoveisap.com.br

Oliveira Imóveis – 0047/2012
VENDO UMA CASA C/ PONTO COMERCIAL CONTENDO: 1º PAVIMENTO: UM PONTO COMERCIAL, 03 FREEZER, 01 EXPOSITOR, 02 VITRINES E UM MAQUINÁRIO PARA PADARIA. 2º PAVIMENTO: GARAGEM PARA 01 CARRO, SALA, 01 QUARTO, BANHEIRO SOCIAL, COZINHA, ÁREA DE SERVIÇO.PARCIALMENTE FORRADO EM PVC, POÇO AMAZONAS.MEDIÇÕES 10X25.LOCALIZADO NA RUA 09 Nº 1068. VALOR R$ 180.000,00 (CENTO E OITENTA MIL REAIS). Contatos:3222-1550/9168-5673/8806-4650.-E-mail:oliveiraimoveiscomercial@gmail.com e Site www.oliveiraimoveisap.com.br

Oliveira Imóveis – 0186/2013
VENDO UMA VILA DE KIT NET (05) CONTENDO SALA, QUARTO, COZINHA, BANHEIRO,TODA FORRADA EM MADEIRA DE LEI, LAJOTADO, 02 POÇOS ARTESIANOS E GRADEADO.LOCALIZADO NA AV. 17 DO MARABAIXO III. MEDIAÇÕES 10X25. VALOR R$ 135.000,00 (CENTO E TRINTA E CINCO MIL REAIS). Contatos:3222-1550/9168-5673/8806-4650.-E-mail:oliveiraimoveiscomercial@gmail.com e Site www.oliveiraimoveisap.com.br

UNIVERSIDADE – CONJ. EMERAPA
Oliveira Imóveis – 0021/2012
VENDO UMA CASA CONTENDO: GARAGEM PARA 01 CARROS, SALA DE ESTAR, 01 QUARTO, BANHEIRO SOCIAL, COZINHA, ÁREA DE SERVIÇO E QUINTAL. MEDINDO 15X25. LOCALIZADO NA AV. ALEXANDRE FERREIRA DA SILVA S/N. VALOR R$ 150.000,00 (CENTO E CINQUENTA MIL). Contatos:3222-1550/9168-5673/8806-4650.-E-mail:oliveiraimoveiscomercial@gmail.com e Site www.oliveiraimoveisap.com.br

SOL NASCENTE
Oliveira Imóveis – 0075/2012
VENDO UMA CASA TITULADA E REGISTRADA EM ACABAMENTO EM ALVENARIA CONTENDO:GARAGEM PARA 03 CARROS, SALA DE ESTAR, SALA DE JANTAR, 02 SUÍTES, 01 QUARTO, COZINHA, ÁREA DE SERVIÇO, PISCINA, QUINTAL, PORTÕES DE FERRO E ABASTECIMENTO POR POÇO ARTESIANO.LOCALIZADA RUA TOM JOBIM Nº 2130. VALOR R$ 180.000,00 (CENTO E OITENTA MIL REAIS). Contatos:3222-1550/9168-5673/8806-4650.-E-mail:oliveiraimoveiscomercial@gmail.com e Site www.oliveiraimoveisap.com.br

UNIVERSIDADE
Oliveira Imóveis – 0167/2012
VENDO UMA CASA CONTENDO:GARAGEM PARA 02 CARROS, SALA DE ESTAR, COZINHA, BANHEIRO SOCIAL, 03 QUARTOS SENDO UMA SUÍTE E ÁREA DE SERVIÇO. LOCALIZADO NA AV. WALTER BANHOS Nº 310. VALOR R$ 200.000,00 (DUZENTOS MIL REAIS). Contatos:3222-1550/9168-5673/8806-4650.-E-mail:oliveiraimoveiscomercial@gmail.com e Site www.oliveiraimoveisap.com.br

Oliveira Imóveis – 0086/2012
VENDO UMA CASA TITULADA E REGISTRADA EM ACABAMENTO CONTENDO:GARAGEM PARA 02 CARROS, SALA DE ESTAR, SALA DE JANTAR, 02 QUARTOS, 01 SUÍTE, 02 SUÍTES INACABAS, COZINHA, BANHEIRO SOCIAL, ÁREA DE SERVIÇO, POÇO ARTESIANO, PISCINA EM FIBRA,ACABAMENTO EM PORCELANATO, MADEIRA E VIDROS,TODA FORRADA MURADA E CERCA ELÉTRICA E PORTÃO ELETRONICO. MEDINDO 12X30. LOCALIZADO NA AV. INSPETOR AYMORE Nº 1050. VALOR R$ 500.000,00 (QUINHENTOS MIL REAIS). Contatos:3222-1550/9168-5673/8806-4650.-E-mail:oliveiraimoveiscomercial@gmail.com e Site www.oliveiraimoveisap.com.br

Oliveira Imóveis – 0193/2013
VENDO UMA EXCELENTE CASA CONTENDO: GARAGEM PARA 01 CARRO, SALA DE ESTAR, 02 QUARTOS, COZINHA, 02 BANHEIROS, ÁREA DE SERVIÇO, POÇO ÁRTESIANO, QUINTAL MEDINDO 12X25.LOCALIZADO NA 2ª AV. UNIVERSIDADE. VALOR R$ 90.000,00 (NOVENTA MIL REAIS). Contatos:3222-1550/9168-5673/8806-4650.-E-mail:oliveiraimoveiscomercial@gmail.com e Site www.oliveiraimoveisap.com.br

ZERÃO
Oliveira Imóveis – 0170/2012
VENDO UMA CASA CONTENDO:GARAGEM PARA 02 CARROS, SALA DE ESTAR, SALA DE JANTAR, 02 QUARTOS, 01 SUÍTE GRANDE, BANHEIRO SOCIAL,COZINHA COM MÓVEIS PLANEJADOS, ÁREA DE SERVIÇO, PISO EM PORCELANATO,TODA ACIMENTADA NA ÁREA,POÇO ARTESIANO,ABASTECIDA POR CAIXA D´ ÁGUA DE 1.000 LITROS, FORRO EM ANGELIM PEDRA.MEDINDO 12X30.LOCALIZADO NA AV. Mª GIOVANINI Nº466(ENTRE ZECA SERRA E EURICO DOS S. BARBOSA). VALOR R$ 230.000,00 (DUZENTOS E TRINTA MIL REAIS). Contatos:3222-1550/9168-5673/8806-4650.-E-mail:oliveiraimoveiscomercial@gmail.com e Site www.oliveiraimoveisap.com.br

KM 09-RAMAL DO CURRALINHO
Oliveira Imóveis – 0173/2012
VENDO UMA CASA DE DOIS PAVIMENTOS COM PONTO COMERCIAL CONTENDO:TERRENO MEDINDO 19X40 COM UMA CASA DE DOIS PAVIMENTOS CONTENDO NO PRIMEIRO PAVIMENTO UM PONTO COMERCIAL COM 01 SALÃO COM BANHEIRO NA PARTE DE CIMA,01 QUARTO, 01 SALA E 01 COZINHA.LOCALIZADO NO KM 09 AP 20 RAMAL DO CURRALINHO (ENTRE A LINHA D & E). VALOR R$ 150.000,00 (CENTO E CINQUENTA MIL REAIS). Contatos:3222-1550/9168-5673/8806-4650.-E-mail:oliveiraimoveiscomercial@gmail.com e Site www.oliveiraimoveisap.com.br

VENDA DE TERRENO
CENTRO
VENDO UM EXCELENTE TERRENO BEM LOCALIZADO.MEDINDO 10X30.LOCALIZADO NA RUA SÃO JOSÉ. VALOR A COMBINAR. Contatos:3222-1550/9168-5673/8806-4650.-E-mail:oliveiraimoveiscomercial@gmail.com e Site www.oliveiraimoveisap.com.br

LINHA D KM 09
Oliveira Imóveis - 0187/2013
VENDO UM EXCELENTE TERRENO LOCALIZADO NA LINHA "D" KM 09 HA 800 METROS DA PISTA,O TERRENO CONTEM VÁRIAS ÁRVORES FRUTIFERAS E O MESMO MEDI 100 X 300.ACEITA-SE PROPOSTA.LOCALIZADO: LINHA D KM 09. VALOR R$300.000,00 (TREZENTOS MIL REAIS). Contatos:3222-1550/9168-5673/8806-4650.-E-mail:oliveiraimoveiscomercial@gmail.com e Site www.oliveiraimoveisap.com.br

JARDIM FELICIDADE
Oliveira Imóveis – 0174/2012
VENDO UM TERRENO.MEDINDO 12X30 DE ESQUINA.LOCALIZADO NA AV. SANDOVAL SANDIN, Nº 2612. VALOR R$ 120.000,00 (CENTO E VINTE MIL REAIS). Contatos:3222-1550/9168-5673/8806-4650.-E-mail:oliveiraimoveiscomercial@gmail.com e Site www.oliveiraimoveisap.com.br

MARABAIXO III – LOTEAMENTO ELDORADO
Oliveira Imóveis – 0185/2012
VENDO UM TERRENO TODO PLANO.MEDINDO 10 X 25 LOCALIZADO NA LINHA A DA GLEDA AD-04. VALOR R$ 55.000,00 (CINQUENTA E CINCO MIL). Contatos:3222-1550/9168-5673/8806-4650.-E-mail:oliveiraimoveiscomercial@gmail.com e Site www.oliveiraimoveisap.com.br

MARUANUM
VENDO UM EXCELENTE TERRENO AS MARGENS DO RIO MARUANUM.MEDINDO 1000 X 2000. VALOR R$ 80.000,00 (OITENTA MIL REAIS). Contatos:3222-1550/9168-5673/8806-4650.-E-mail:oliveiraimoveiscomercial@gmail.com e Site www.oliveiraimoveisap.com.br

VENDA DE CHACARÁ
BRASIL NOVO
Oliveira Imóveis – 0160/2012
VENDO UMA CHACARÁ CONTENDO: VÁRIAS PLANTAÇÕES, UMA CASA DE MADEIRA, UMA ARENA PARA FUTEBOL, 02 TAQUES PARA CRIAÇÃO DE ALEVINOS. O MESMO ESTA TODO MURADO E TEM POR SUA MEDIAÇÃO 40X80.LOCALIZADO NA ALAMEDA DOS BURITIS S/N. VALOR R$ 80.000,00 (OITENTA MIL REAIS). Contatos:3222-1550/9168-5673/8806-4650.-E-mail:oliveiraimoveiscomercial@gmail.com e Site www.oliveiraimoveisap.com.br

ALUGUEL SALA COMERCIAL
CONGÓS
Oliveira Imóveis - A- 028/2012
ALUGO UM PRÉDIO COMERCIAL CONTENDO:DOIS PAVIMENTOS COM SALAS, RECEPÇÃO, COZINHA, 02 BANHEIROS E UMA ÁREA GRANDE.LOCALIZADA: RUA CLAUDOMIRO DE MORAIS S/N. VALOR R$ 4.000,00 (QUATRO MIL REAIS).). Contatos:3222-1550/9168-5673/8806-4650.-E-mail:oliveiraimoveiscomercial@gmail.com e Site www.oliveiraimoveisap.com.br

JARDIM FELICIDADE I
Oliveira Imóveis – A- 023/2012
ALUGO EXCELENTE GALPÃO LOCALIZADO NA PRINCIPAL DA ZONA NORTE, AO LADO DO SUPERMERCADO SANTA LÚCIA.LOCALIZAÇÃO: RUA ADILSON JOSÉ PINTO PEREIRA. VALOR R$ 8.000,00 (OITO MIL REAIS). Contatos:3222-1550/9168-5673/8806-4650.-E-mail:oliveiraimoveiscomercial@gmail.com e Site www.oliveiraimoveisap.com.br

ZERÃO
Oliveira Imóveis – A-001/2012
ALUGO UM EXCELENTE PONTO COMERCIAL MEDINDO 6X14.LOCALIZADO NA RUA DOUTOR BRAULINO Nº 1184. Contatos:3222-1550/9168-5673/8806-4650.-E-mail:oliveiraimoveiscomercial@gmail.com e Site www.oliveiraimoveisap.com.br