www.diariodoamapa.com.br
EXEMPLAR R$ 1,00
ANO XXIII • Nº 7.085 • SEXTA-FEIRA | 18 DE AGOSTO DE 2017
DIRETOR-SUPERINTENDENTE LUIZ MELO

jornal
DIÁRIO DO AMAPÁ
COMPROMISSO COM A NOTÍCIA

Waldez encaminha à Alap PL que realinha salários do grupo magistério

Política - 1

O governador do Amapá, Waldez Góes, assinou nesta quinta-feira, 17, na sala de reuniões do Palácio do Setentrião, a carta que dá encaminhamento ao Poder Legislativo para exame do Projeto de Lei que concede realinhamento salarial aos servidores civis integrantes do Grupo Magistério do cargo de auxiliar educacional e, também, o Projeto de Lei que institui a Gratificação de Suporte Técnico e Pedagógico (GSTP). Os benefícios devem alcançar 658 servidores.

Em 13 horas

MACAPÁ E SANTANA REGISTRAM DUAS EXECUÇÕES À BALA

Duas execuções foram registradas pela polícia em 13 horas de plantão. A primeira foi registrada em Macapá, por volta de 0h30 desta quinta-feira (17). Charles Glauber foi executado com pelo menos seis tiros por dois motoqueiros numa emboscada. Por volta de 13h, em Santana, Sanderlei Duarte foi assassinado com cerca de sete tiros no bairro Provedor I. Em ambos os casos ninguém foi preso.

Polícia - 4

Evento da CUT

Ex ministro de Lula, Gilberto Carvalho vem ao Amapá

Política - 4

Assembleia Legislativa

Justiça dá 24 horas para Kaká trocar membros da Mesa Diretora

Política - 4

Denúncia

"Tenho medo de ser morta", diz vítima de violência doméstica

Apesar do endurecimento da pena para a violência doméstica com o advento da Lei Maria da Penha, os crimes praticados no âmbito familiar ainda fazem parte da rotina dos brasileiros. Desesperada com a possibilidade iminente de ser assassinada pelo ex-companheiro, Ana Maria Souza , de 42 anos, vendedora ambulante e mãe de cinco filhos menores, denunciou em entrevista à Diário (90,9FM) que nos últimos seis dos 14 anos que conviveu maritalmente com Denildo Gonçalves Marques, que atualmente se encontra preso no lapen, era constantemente espancada e por isso resolveu se separar do companheiro, que agora vem ameaçando-a de morte.

Cidades - 1

ÍNDICE DO JORNAL - Fechamento desta edição na redação 20h

1º Caderno	Política	Esportes	Polícia	Cidades	Nota 10
Opinião 2 a 7	Local 1 e 4	Local 1 e 4	Local 1 e 4	Realidade 1 e 4	Variedades 2 e 3
Geral 8	Nacional 2 e 3	Nacional 2 e 3	Nacional 2 e 3	Cotidiano 2 e 3	Social 4

INDICADORES ECONÔMICOS

Dólar Comercial	R$ 3,17 ↑
Dólar Turismo	R$ 3,16 ↓
Euro	R$ 3,7213 →
Poupança	0,6083%
Salario Mínimo	R$ 937,00

NOSSA RÁDIO
Rádio DIÁRIO FM 90,9 SUA RÁDIO COM ESTILO
Rolou na Diário vira comentário

NOSSA REVISTA
Revista DIÁRIO
Design inovador e conteúdo jornalístico

Opinião |

jornal DIÁRIO DO AMAPÁ
COMPROMISSO COM A NOTÍCIA
SISTEMA DIÁRIO DE COMUNICAÇÕES LTDA.
C.N.P.J: 02.401.125/0001-59
Administração, Redação e Publicidade
Avenida Coriolano Jucá, 456 - Centro
CEP 68900-101 Macapá (AP)
Fone: **99165-4286** - www.diariodoamapa.com.br

LUIZ MELO Diretor Superintendente | **ZIULANA MELO** Diretora de Jornalismo | **ZIULANA MELO** Editora Chefe | **MÁRLIO MELO** Diretor Administrativo

Circulação simultânea em Macapá, Belém, Brasília e em todos os municípios do Amapá. Os conceitos emitidos em artigos e colunas são de responsabilidade dos seus autores e nem sempre refletem a opinião deste Jornal. Suas publicações são com o propósito de estimular o debate dos problemas amapaenses e do país. O **Diário do Amapá** busca levantar e fomentar debates que visem a solução dos problemas amapaenses e brasileiros, e também refletir as diversas tendências do pensamento das sociedades nacional e internacional.

ADELSON NUNES COELHO - PROFESSOR
Articulista

A importância do ensino da prática na disciplina de química no ensino médio (V)

O ensino de química de nível médio ministrado pelos professores do SOME - Sistema Modular de Ensino, mantido pelo Governo do Estado do Amapá tem sido gradualmente modificado. As escolas estaduais localizam-se nos longínquos municípios e seus respectivos distritos. Os professores estão lotados na capital do Estado na Secretária de Estado da Educação do Amapá, e deslocam-se para as regiões atendidas pelo Sistema Modular de Ensino.

As dificuldades dos educadores iniciam no deslocamento rodoviário e fluvial até as Escolas interioranas. Por exemplo, o trecho fluvial do porto de Santana até a Escola Jarilândia é realizado em embarcação regional por aproximadamente 18 horas consecutivas, viagem desgastante e tensa devido ao desconforto da embarcação e insegurança dos passageiros durante o trajeto. As mesmas dificuldades são vivenciadas pelos alunos, que residem em localidades distantes das escolas onde estão matriculados, e percorrem trecho fluvial de até uma hora e meia de seu domicílio até a escola e vice-versa, enfrentando maresias e dependendo da maré alta para acessar o domicílio e/ou a escola. A dificuldade de acesso dos alunos é ampliada no período das chuvas. O transporte escolar é efetuado por catraias – pequenas embarcações de pouco calado, movida a vela, remo ou do tipo canoa motorizada, que se emprega no transporte de passageiros, e que é geralmente manobrada por uma só pessoa, o catraieiro - e outros tipos de embarcação pagos pelo Caixa Escolar, atentos às normas da Marinha. Os alunos que residem próximos às escolas são conduzidos por transporte terrestre via veículo do tipo Kombi, ônibus adequadas á norma do DETRAN, em algumas escolas o governo federal financiou os ônibus chamados "amarelinhos" – do Programa "A caminho da escola". Mesmo que as escolas sejam construídas de forma sólida, há necessidades emergenciais de reparos em suas estruturas de apoio ao ensino, aquém do desejável.

A ação conjunta de professores e alunos permite o acesso a uma nova dimensão no ensino de química, com o aluno como protagonista e fonte inspiradora da aula. Mesmo reforçando as especificidades locais, é impossível ensinar sem apoio do livro didático, fonte dos conteúdos didáticos científicos de química, que sem dúvida levarão o aluno a visualizar um novo horizonte nas ciências naturais, em especial na Química.

É satisfatória para um professor visualizar um acervo bibliográfico de Química disponível para os alunos, no entanto e de grande tristeza que nem todos os alunos terão essa oportunidade de ter um exemplar para os estudos, quanto mais interiorana a escola, mais difícil é o acesso ao acervo bibliográfico, como professor vivenciei em muitas ocasiões os livros didáticos disponíveis não serem suficientes para todos os alunos matriculados.

Segundo o professor João Ferreira, "o ensino da química na escola pública se analisa pela estrutura que pode proporcionar ao aluno", o qual acredito deve ser incluída a disponibilização de recursos básicos para a realização do processo pedagógico, como o livro didático voltado a realidade regional do aluno, utilizando materiais de fácil acesso e disponível de cada realidade, pois a baixa disponibilidade dos materiais pedagógicos necessários dificulta à docência de química, contrapondo a carência de materiais didáticos,

Embora haja modificação recente no conteúdo do livro didático de química de uma visão distante da realidade para uma mais contextualizada com a rotina do alunado, ainda há um entrave no processo de ensino-aprendizagem da química no ensino médio, indicado pela avaliação do conteúdo dos livros como regular por professores e alunos entrevistados. Tal problema vai além do conteúdo do livro didático, e perpassa por sua disponibilidade individual para os alunos, principalmente para escolas localizadas em locais distantes das capitais, como àquelas nas margens do rio Amazonas, até a dificuldade de acesso às próprias escolas para educadores e alunos. Os professores da química em escolas nas áreas ribeirinhas e distritais de cada município na Amazônia deverão ser melhores capacitados e mais acessíveis à realidade vivida pelo aluno ribeirinho, bem como que sejam empregadas atividades práticas e processos avaliativos que considerem o conhecimento efetivamente apreendido, sem o emprego de avaliações que favorecem a memorização, o que pode tornar a química uma disciplina mais atraente para os discentes.

> *A Química ainda constitui-se como um verdadeiro "bicho papão" ao aluno, inclusive no processo de realização do vestibular, ENEM e demais processos seletivos.*

Em 2007 lecionei o ensino modular na localidade de Jarilândia, deparei-me com uma realidade não aceita pela classe de educadores, os livros de química não eram suficientes para todos os alunos, como educador tive que emprestar livros de outra escola para ministrar as aulas de química, isso porque a Escola Jarilândia não estava cadastrada no Programa Federal de Livros Didáticos, normalmente os livros que são destinados às escolas não são suficientes para todos os alunos, nos educadores temos que usar todos os meios de ensino para que o aluno, que já vive em uma situação de escassez absoluta nessas localidades rurais afastadas, possa pelos menos ter um bom ensino-aprendizado. A disponibilidade individual do livro didático para o aluno assegura e facilita a aprendizado, pois permite a pesquisa em casa, a revisão e o exercício do conteúdo assimilado em sala de aula.

A satisfação de receber o livro didático é percebida na expressão facial do aluno quando do momento da entrega do livro. O acesso individual ao livro didático, com a orientação sobre os cuidados que permitam o uso do mesmo por outra geração de alunos deve ser reforçado. O Programa Nacional do Livro do Ensino Médio preconiza que o controle da distribuição e zelo pelo livro didático deve ser feito pela escola. Para atender o estabelecido pelo Governo Federal é necessário que todos os participantes do ambiente escolar, sejam a escola e sua equipe de gestores e professores, e famílias procurem esclarecer ao aluno quanto à importância do seu dever com devolução do livro didático ao final do ano letivo ou módulo. Segundo o professor João Ferreira, "o ensino da química na escola pública se analisa pela estrutura que pode proporcionar ao aluno", o qual acredito deve ser incluída a disponibilização de recursos básicos para a realização do processo pedagógico, como o livro didático.

DORA RAMOS - DIRETORA RESPONSÁVEL PELA FHAROS CONTABILIDADE & GESTÃO EMPRESARIAL
Colaborador

Cartão de crédito é o vilão dos brasileiros?

A Confederação Nacional do Comércio de Bens, Serviços e Turismo (CNC) divulgou há alguns dias o resultado da Pesquisa de Endividamento e Inadimplência do Consumidor (Peic). Segundo o estudo, mais de 57% das famílias brasileiras estão endividadas, e 76,8% delas apontaram o cartão de crédito como principal razão desse endividamento.

Limites altos, juros, taxas e anuidades fazem do cartão de crédito uma ferramenta perigosa para o consumidor que não organiza o seu orçamento, se rende às ofertas do mercado e compra de maneira inconsciente. Nesses casos, o que fazer para tornar esse recurso um aliado das finanças?

Uma das razões que levam a pessoa a se endividar é a falsa sensação proporcionada pelo cartão de crédito. Mesmo com a conta bancária zerada ou negativa, muitos pensam que ainda têm dinheiro, pois não entendem que crédito e poder de compra são coisas distintas. Toda dívida é um compromisso, por isso a velha recomendação de não assumir parcelas muito altas ainda é válida.

Infelizmente, a minoria dos brasileiros tem o hábito de poupar e, quando as emergências aparecem (gastos médicos, reparos em casa e no automóvel são as mais comuns), os despreparados se veem forçados a recorrer ao crédito. Afinal, em situações como essa, em que as despesas não podem ser pagas à vista, não dá para negar que o cartão é um aliado - mas, claro, todo cuidado é fundamental.

A prática de colecionar cartões também é perigosa. Quando se tem mais de um, é grande o risco de se deparar com uma soma de limites mais alta do que se pode pagar, o que também aumenta o risco de endividamento.

Alguns casos são preocupantes. Não é raro encontrar pessoas que trabalham para pagar exclusivamente o cartão de crédito. Para os que estão nessa situação, dá para considerar a possibilidade de ir diminuindo aos poucos o valor do limite e da fatura até se tornar independente desse recurso. Além disso, o pagamento à vista pode render um bom desconto nas compras.

Opinião |

☎ Fone (96) 99-[illegible] ✉ E-mail: diario-ap@uol.com.br

Luiz Melo FROM

E-mail: luizmello.da@uol.com.br

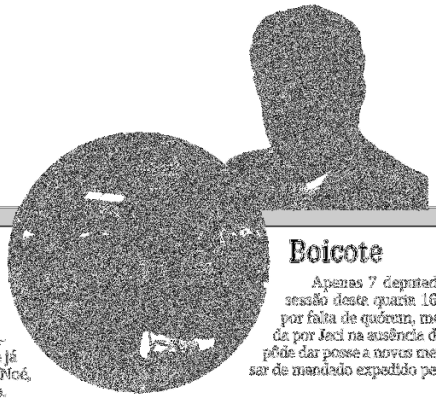

Frase do dia

"Não há nada mais alegre na vida do que uma bola quicando na área. Nem nada mais triste do que uma bola vazia."

Pelé

Vassourada

Aplausos pra Sandub, por estar varrendo trabalhadores informais (ambulantes) de calçadas no centro.

Mas, pra não caracterizar 2 pesos 2 medidas, que desmonte também atinja aqueles que já tomaram de conta praças inteiras, tipo, Chico Noé, Barão do Rio Branco e outras, cidade adentro.

Enfim, livre

Na conta dele, no facebook, ex-governador Camilo comemorava quarta 16 absolvição de 4 processos que rolavam contra ele no TRE, desde a eleição de 2014 — autoria do PMDB, PDT, MP Eleitoral e Marcos Reátegui.

Persistência

Lero vai, lero vem e os 'gurgéis', Vinícius, principalmente, sempre que veem uma folguinha pressionam WGóes sobre Luciana pra vice dele na chapa à reeleição, ano que vem.

Pavimentação

De Serap, Jorge Amanjás ratificou no rádio: "WGóes mandou jorrar 23 km de asfaltos em Santana, mais tardar até dezembro."

Repercussão

Ameaçada de morte pelo ex-marido, dona Ana Maria, que teve carrinho de venda de cassado destroído por ele, pede proteção da polícia e, ao mesmo tempo, ajuda pra manter sustento dos filhos (3).

Apelo no rádio (Diário FM) ecoou na Semdec, que já a socorreu e usar 'box' da prefeitura pra comercializar produtos na Feira do Jardim Felicidade.

Disfarce

Na toada do Podemos e do Avante, o PMDB também vai mudar sigla; na verdade voltando a ser o que já foi, agora apenas MDB, dos tempos de Ulisses Guimarães, em vez de PMDB.

Diriam cruéis e mais pessimistas: muda a coleira, mas os cachorros são os mesmos.

Mais confusão

Conselheiros da Fieap apressam pessoas pra que entidade consolide eleição dentro de 30 dias.

Mas com José Araújo já mandando dizer a quem interessar possa: também vai concorrer de novo.

Boicote

Apenas 7 deputados foram à sessão deste quarta 16 na Alap, e por falta de quórum, mesa, presidida por Jaci na ausência de Kaká, não pôde dar posse a novos membros, apesar de mandado expedido pelo Tjap.

Novos tempos

Capiberibe se vale da tecnologia, sobe na internet e cria aplicativo de 'mandato colaborativo', pra ficar mais perto do eleitorado.

Disponível para android e ios, ferramenta digital do senador do PSB será lançada nesta sexta 18, às 6h da tarde, no Atalanta Hotel, na Coaracy Nunes.

Retomada

Amanajás (Serap) jura por todos os juros pavimentação em Santana será retomada nos próximos dias.

Paralisação ocorreu por pane na usina de asfalto responsável pela obra.

Tapa buracos

Ofirney Sadala sacramentou termo de cooperação com Jorge Amanajás para tapar buraqueira que infernniza a vida dos moradores de Santana.

Reconhecimento

Moradores do Jardim América (Marabaixo) fazem reconhecimento público a Escobar (Semob) por atender apelo para acabar com lamaçal e buracos no Jardim América (Marabaixo).

Muro de arrimo

Vinícius Gurgel (PR) destinou R$ 750 para reconstrução de muro de arrimo na orla de Oiapoque.

Ótimo, nada contra, eles, oiapoquenses, também merecem, mas é bom lembrar que por omissão a orla de Macapá está desabando...

Socorro

Nobres parlamentares bem que poderiam destinar emenda de bancada e captar outros recursos federais para também construir muro de arrimo no Bailique para evitar destruição das ilhas.

Parlamento

Aluno do 3º ano do ensino médio da Escola Alexandre Vaz Tavares, Fernando Teles Costa (16 anos) foi o escolhido para representar o AP no Parlamento Jovem Brasileiro, em BSB.

Craque

Driblando a crise, WG encaminhou à Alap PL que concede realinhamento salarial a 658 servidores da educação.

Alvísseras.

Indústria

Grupo de trabalho para pilotar instalação do Distrito Industrial de Macapá já arregaçou as mangas.

É constituída por representantes do GEA, prefeitura, câmara, SPU e moradores.

Parceria

WG repassou R$ 123 mil para a limpeza urbana de Ferreira Gomes. Também entregou veículos para auxiliar a agricultura familiar.

Resgate

Determinado a fechar torneira da inadimplência começa na próxima segunda (21) o 1º Mutirão de negociação da Caesa, chancelado pelo pelo Nupemec/Tjap, pilotado por Sueli Pini.

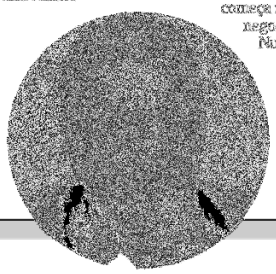

Megafone

Fiel escudeiro de Lula e Dilma e petista roxo, Gilberto Carvalho participa nesta sexta, na sede do Sindicato dos Urbanitários, de plenária com o movimento sindical organizado pela CUT.

ELIAZAR BEZERRA - JORNALISTA
Articulador

Reduzir, Reutilizar e Reciclar

Muito se fala em desenvolvimento sustentável. Esse desenvolvimento não pode ser confundido com crescimento sustentável. Existe uma preocupação atual da necessidade de bom relacionamento da humanidade com os seres vivos e com o meio ambiente em que vivem. Para que um estado seja melhor e mais completo, é mister governar pensando em projetos sustentáveis para o futuro de nosso meio ambiente.

O que de fato queremos? Crescer ou desenvolver? "Crescer é tornar-se maior e desenvolver-se é tornar-se diferente, chegar a um estado melhor e mais completo." Assim define o escritor Herman Delay." A temática não é nova e nem é exclusividade de determinada zona geográfica. É uma questão global que atinge todo o planeta. Temos que nos manter de olhos abertos a esses processos de mudanças.

O atual ritmo depredador que vem sendo utilizado em alguns estados brasileiros tem-se revelado muito preocupante como agente gerador da má qualidade de vida para todos nós. Existe hoje no mundo uma "gama" de pesquisadores e ambientalistas lutando por uma necessidade urgente de mudança de mentalidade mundial. Eles lutam contra aquela velha visão global de crescimento econômico e prosperidade à custa da depredação do meio ambiente. A bandeira é sensibilizar governos pela prática da sustentabilidade e conservação ambiental.

A Lei Nacional de Crimes Ambientais(9.605/98) regula relações que devem ser estabelecidas entre cidadãos e a Mãe Natureza. É uma ferramenta de cidadania para oportunizar ao Meio Ambiente o justo status constitucional com consciência coletiva sustentável do homem. A conservação e o manejo sustentável devem ser vistos como princípio universal.

O Poder Público e a população brasileira tem esse arcabouço jurídico que considere danos ambientais como crimes, prevendo severas penas tanto a pessoa física quanto a jurídica. Cabe a nós exercitá-la, dando amplo para o mundo. Antes havia apenas leis esparsas e de difícil aplicação. Hoje temos uma legislação consolidada onde as penas aplicadas têm uniformização e gradação adequada, e as infrações são claramente definidas. Nem tudo está ao nosso alcance, porém, juntos podemos fazer a diferença. Devemos ensinar as próximas gerações a tomar atitudes construtivas contra hábitos nocivos que prejudicam o meio ambiente. Lutemos para que haja o engajamento de muitos nesse processo de construção de valores em prol da questão ambiental. Gestos diários na defesa do meio ambiente podem produzir impactos positivos no ecossistema de qualquer região com melhoria na qualidade de vida da população.

Reduzir, Reutilizar e Reciclar é contribuir para a redução da quantidade de resíduos gerados, do consumo de energia e da extração de recursos naturais. São normas ou regras simples de orientação ou de boa convivência com o meio ambiente em que vivemos. Na minha avaliação pessoal, é uma necessidade vital para assumirmos uma atitude mais contributiva diante das várias situações que enfrentamos no nosso dia a dia.

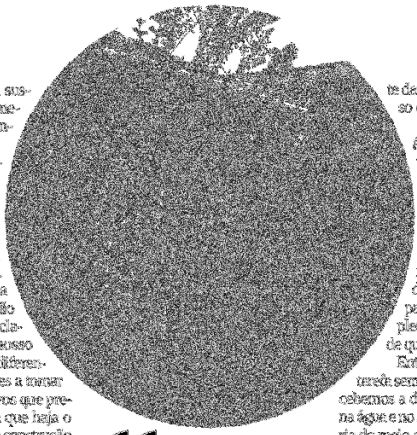

> *"Reduzir, Reutilizar e Reciclar é contribuir para a redução da quantidade de resíduos gerados, do consumo de energia e da extração de recursos naturais. São normas ou regras simples de orientação ou de boa convivência com o meio ambiente em que vivemos."*

Portanto, reduzir é diminuir o consumo de água, de eletricidade, de papel, de combustível. Reutilizar é observar tudo aquilo que nos é proposto como descartável, mesmo que precise de um consumo adicional de energia no processo de reciclagem. Podemos reciclar com mais efetividade através de campanhas educativas tais como a separação diferenciada do lixo orgânico, restos de vegetais, frutas, carnes, ou inorgânicos: papel, plástico, vidro, metais,etc. Regras simples também podem ser realizadas por pessoas de qualquer idade e em qualquer lugar.

Entendemos que a cultura ecológica não é uma tarefa sem esforço. Ela produz resultados quando percebemos a diminuição dos níveis de poluição no solo, na água e no ar. Não enxerguemos solução para a melhoria do meio ambiente sem que haja mudança em nosso estilo de vida, nossos costumes. Todo santo dia é dia de exercitar autodisciplina com amor a Mãe Natureza.

Façamos a nossa parte! A Mãe Natureza perdoadamente agradece e estará sempre pronta a nos ajudar. Agora, Ela não vê com bons olhos os depredadores do meio ambiente e se abundam experiências atmosféricas sobrenaturais e aquáticas. As consequências já são conhecidas: morte da vida marinha, poluição do ar, aquecimento, maremotos, furacões, tornados, terremotos, etc. Um sinal de alerta de que temos de mudar antes que seja tarde para todos.

Opinião |

Fone: 99125-0008 ● E-mail: diario-ap@hotmail.com.br

Cleber Barbosa ARGUMENTOS

E-mail: cleber.barbosa@diarioap.com.br

Resposta

A Prefeitura manifestou-se a respeito do resultado do levantamento do Índice Firjan de Gestão Fiscal (IFGF), divulgado no final da semana passada, em que a PMM figurou na penúltima colocação entre capitais, com avaliação crítica nas áreas "gastos com pessoal".

A vez

O economista Paulo Mendes, atual secretário de planejamento de Macapá, foi o escalado para dar explicações. Ele foi à televisão prestar informações a respeito da aparição negativa do município.

Inversão

Mendes negou que a atual gestão tenha aumentado gastos com pessoal, principalmente comissionados: "Não fizemos as despesas com contratação de servidores que aumentaram, mas sim a arrecadação que diminuiu".

LRF

Mas admitiu que este ano os gastos com pessoal já representam 58% da receita corrente líquida, uma dado temerário, visto que há um limite preconizado pela Lei de Responsabilidade Fiscal de não ultrapassar 60%.

Arrecadar

Entre as alternativas para melhorar a situação dos cofres, Paulo Mendes diz que o foco será agora investir na fiscalização. "A prefeitura tem que cumprir a sua função, que é fiscalizar, que é cobrar", diz.

Foto: Bruno Barbosa

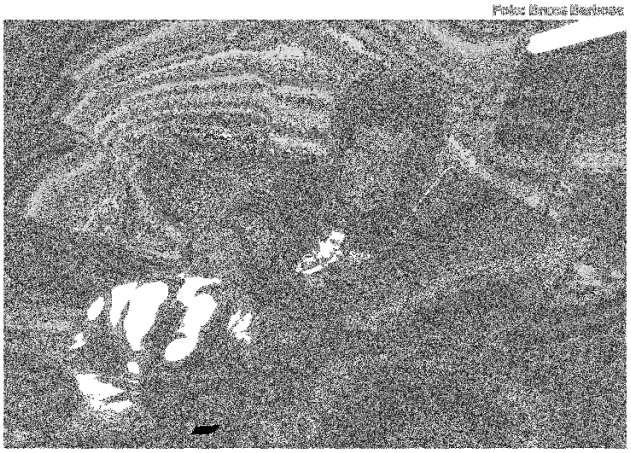

Artista

Citando os índios como exemplo, Osmar Júnior lembra que ao longo de toda a sua vida, o índio utilize cerca de vinte objetos, utensílios de madeira, cerâmica ou palha, como o tacape e o arco e flecha. "Enquanto que nas cidades há uma necessidade consumista enorme, que nos faz acumular uma série de bugigangas em casa", diz.

Poetinha

A modernidade e a voz continuam as mesmas, daí chama mais atenção o novo musical de um artista que não para de se reinventar. Osmar Júnior entra em estúdio num novo trabalho: "Qual a novidade?". Questiona como avanços tecnológicos deixam para trás valores e princípios mais humanos.

Uma voz

Para o poeta, a globalização e a internet fez com que as pessoas sejam muito imediatistas, percorrendo sempre ter pressa, ávidas por mais e mais informações, sem se ater àquilo que verdadeiramente importa, que são as pessoas. "Por isso me proponho a ser essa voz que não pode ser silenciada", diz o artista.

Fronteiras

Ele diz que o poder da cultura vai mais longe, alcança lugares inimagináveis, como os grandes centros. "E não falo apenas do eixo Rio-São Paulo, mas de outros países do mundo", diz ele, que recentemente fez uma excursão pela Europa, a convite da Universidade de Lisboa.

Oton Alencar

O encanto de um novo dia

Escritor - E-mail: oton@optical.com.br

O dia amanheceu com uma magia encantadora! O candelabro celeste com suas intensidades de estrelas que há pouco polarizava suas luzes cintilantes para o planeta Terra, foi ofuscado pelo brilho ofuscado do Astro-Rei que começou despontar no horizonte. Com seu fulgor laranja-amarelado, parecia beijar o espelho d'água da baía do Rio-Mar, que se descortinava à minha frente.

Sinto um aroma amadeirado de estoque que parece ter sido espargido por mãos invisíveis que contagiou com sua fragrância o vento que sussurava. Parecia que há uma excelitude entre a água, o vento, a Terra e o Ar, que no centro dessa magnificência, sentia a beleza áureo-fulgente que trazia a quietude que acalmava o meu Ser. Sinto a paz plena na imponderabilidade do estado, onde nada se pensa, nada se ouve e nada se fala.

A musicalidade sinfônica dos acordes alidesonantes que ecoavam no ar, mesmo no silêncio, que só a alma sente, fazia o coração bater mais lento, que parecia querer entrar em sintonia com a serenidade daquele momento.

Era manhã de 12 de agosto de 2004, encontrava-me na ponta mais avançada do trapiche Eliezer Levi. O Rio Amazonas amanheceu agitado. Parecia zangado. Suas ondas encresparam-se com violência e agitavam com veemência o quebra-mar. Parecia querer vomitar do seu ventre a sujeira que o "bicho homem" nele jogara.

Nuvens pérulas marcham de escuro o azul do céu, denotando que a tempestade que se vai, foi chuvosa e que embora estando em agosto, em pleno inverno. Inverno que teimava alongar-se, numa desobediência patente da natureza.

O vento puro e despoluído, ainda virgem, que acabava de viajar nas cristas das ondas turbulentas do Grande Rio, acordava o meu ente numa transbordante emoção, que fazia a minha alma renascer para o novo dia.

O cenário era perfeito e desperta o encanto e a magnitude do sonho de um planeta harmônico, onde a dor, a lágrima, a violência e a infâmia tinham desaparecido.

A sincronia do perfeito encontro entre a natureza e o Ser, remete a um passado longínquo, onde reinava a presente harmonia, a qual foi quebrada. Contudo, sabia-se que um dia ser-lhe-ia restabelecida, e todos que fizeram por onde, poderão sentir a leveza do Ser sem culpa no coração, sem mágoa do perdão não efetivado em favor dos posfêmines e dos detratores da bondade.

O êxtase da paz, a plenitude da alegria de viver soava como de mim e me impulsiona gravar em tintas inapagáveis e inorvos, este momento sublime. Sei que não foi fácil. Por que os sinais gráficos e as palavras seriam incapazes de decodificar tamanha emoção. Talvez uma máquina fotográfica que tornasse visível o invisível, que retratasse o imaterial e o imponderável, que pudesse fotografar a felicidade, a alegria e o prazer, fosse capaz de colorir com matizes transparentes o painel da minha pobre emoção.

O sibilar da brisa que perpassava, parecia comunicar-se com o eco do quebrar das ondas, que se tinha impressão de fazer declaração um ao outro num contínuo sussurrar colorial.

Um casal de pardal parecia querer aproveitar a fascinação deste momento, saltitava de um lado para outro, desfrutando a liberdade em toda sua inteireza e parecia sentir o momento mágico que a natureza comunica.

O canto da natureza, saudava o novo dia que começava, traduzido no silvo do vento que sopreava e no roar das ondas que quebravam e que sem pejo, convidavam-me a eles se juntar e cantar a beleza daquele momento encantado – O amanhecer no Trapiche Eliezer Levi.

> *"Um casal de pardal parecia querer aproveitar a fascinação deste momento, saltitava de um lado para outro, desfrutando a liberdade em toda sua inteireza e parecia sentir o momento mágico que a natureza comunica."*

Cartas

Seção
Luzes Chama – Belém

Do Editor,
Escreve, do município de Belém do Pará, para dizer que o que o "Chama", de seu nome, é muito bom. É um grande trabalho para a educação da nossa cidade. Parabéns. Espero que esse espaço se torne permanente, valorizando ainda mais o Município do Amapá.

Esta Seção se destina a conhecer o pensamento do cidadão e com isso criamos um fórum. Envie sua carta para diario-ap@hotmail.com.br

Escreve
Bernardo Tavares – Macapá

Senhor Editor,
O Governo do Estado do Amapá precisa [illegible] a maior arrecadação, [illegible] Macapá [illegible] Lacerda, [illegible] Amapá [illegible] Infraestrutura, [illegible] do Estado [illegible].

frases

> *O Senhor é quem vai adiante de ti. Ele será com ele; não te deixará nem te desamparará. Não temas nem te espantes.*
>
> *(Dt 31, 8)*

> *Mantenham o pensamento nas coisas do alto, e não nas coisas terrenas.*
>
> *(Cl 3,2)*

Opinião |

✆ Fone: [illegible] ✉ E-mail: diario-ap@hotmail.com.br

Da Redação

PONTO &VÍRGULA

✉ E-mail: diario-ap@hotmail.com.br

Entrega

Governo do Estado confirma para sábado (19) entrega do conjunto habitacional Macapaba II. Evento inicia a partir das 15h, de acordo com cerimonial do Palácio do Setentrião.

Ministro

Ainda de acordo com programação do Setentrião, entrega do conjunto Macapaba II contará com presença do ministro das Cidades, Bruno Araújo.

PL

Governo encaminha à Alap Projetos de Lei que concedem benefícios aos servidores da Educação. Documento propõe reajuste salarial aos auxiliares educacionais e gratificação de suporte técnico e pedagógico.

Japiim

Espaço Japiim está comemorando seu primeiro ano com resultados positivos. O centro atende crianças e adolescentes com transtornos mentais ou em uso de substâncias químicas. É administrado pela GEA.

Mestrado

As inscrições para Mestrado em Ensino de História encerram no próximo dia 28 de setembro. Curso destina 15 vagas para o Amapá. Provas serão aplicadas no dia 22 de outubro.

Industrial

Governo do Estado e prefeitura de Mazagão articulam grupo de trabalho para instalar Distrito Industrial naquele município. Todos os esforços estão voltados para os trâmites de regularização fundiária.

Arquivado

STJ rejeitou denúncia de fraude em licitação contra o governador Waldez. Ação do MPF foi rejeitada por inexistência. Denúncia diz que governador teria facilitado entrada de empresa no governo.

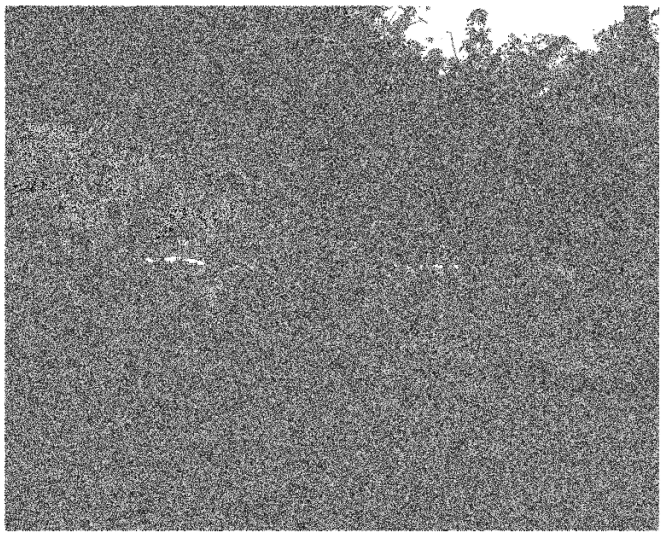

Imagem do Dia

Exercícios físicos complementam a paisagem exuberante da praça do Coco, na orla de Macapá. Saúde e natureza: está aí a combinação perfeita para quem ama a vida em sua plenitude.

Inadimplência

Macapá registrou aumento de inadimplentes. Capital teve índice de mais 8,46% de devedores, segundo números do Serasa. Média nacional teve redução de -5%.

IPVA

Crescimento com arrecadação do IPVA foi de 7% em relação a 2016, segundo a Sefaz. Imposto foi pago por cerca de 113.730 contribuintes. Arrecadação chegou aos R$ 48 milhões.

Decisão

Juiz Anselmo Gonçalves da Silva, da 1ª Vara Federal, anulou a posse do ministro Moreira Franco, mas decisões do TRF-1 e STF o mantêm no cargo.

Rapidinhas

- Números revelam que o Amapá é o segundo estado do país que, proporcionalmente, mais liberou presos em flagrante após audiências de custódia desde a implementação da medida, em 2015.
- Dados do Conselho Nacional de Justiça (CNJ) mostram que, até junho, 57,86% das audiências terminaram com os detidos liberados para aguardar julgamento em liberdade.
- Com esse indicador, o Amapá fica somente atrás da Bahia, que liberou 61,25% dos presos em flagrante.
- Os procedimentos são feitos, em média, até 24 horas após a ocorrência, onde o juiz avalia a necessidade da permanência atrás das grades.

Negativo

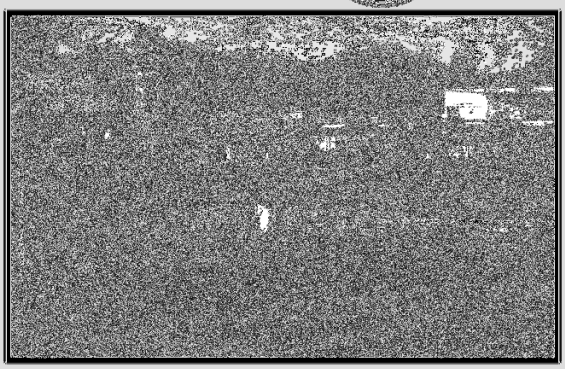

Drogas

- Criminalidade, sempre em função à ausência estatal, avança diariamente. Problema é de saúde, antes de polícia. Nada em vão foi [illegible] antes tarde.

Positivo

MacapaLuz

- Serviço de religação de lâmpadas avança na capital. Parceria de [illegible] mostrando para o cidadão a prova a vida do cidadão do [illegible].

Opinião|

Fone: 99109-9394 • E-mail: douglasjaty@hotmail.com

Douglas Lima

VERSO E REVERSO

E-mail: douglasjaty@hotmail.com

Advertência

Minha esposa comprou um cartão de aniversário no qual estavam impressas estas palavras parafraseadas: "...o Senhor se alegrava em vós outros, em fazer-vos bem..." (Deuteronômio 28:63). Foi um pensamento tão bonito que ela procurou a passagem na Bíblia, a fim de ler mais adiante. E descobriu que as palavras impressas no cartão eram apenas uma parte do versículo em que Deus advertia Seu povo sobre o que aconteceria se eles se afastassem dele e desobedecessem os Seus mandamentos. O versículo diz: "Assim como o Senhor se alegrava em vós outros, em fazer-vos bem e multiplicar-vos, da mesma sorte o Senhor se alegrará em vos fazer perecer e vos destruir; sereis desarraigados da terra à qual passais para possuí-la" (Deuteronômio 28:63). Bem, essa seria uma saudação de aniversário estranha! A experiência lembrou-me de como é fácil selecionar frases agradáveis da Bíblia e ignorar o seu contexto e significado. A passagem de hoje é uma advertência de Deus para o Seu povo. Vale a pena refletir no que ela diz — uma expressão de certeza tão firme no reino espiritual como as leis da gravidade no mundo físico. A Bíblia contém palavras de encorajamento e de admoestação. É importante dar valor a ambas, pois são instruções em nossa caminhada com Cristo.

— David McCasland

Divagação

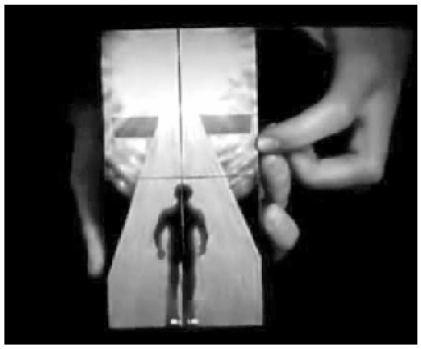

Discutir o Plano de Deus para a Humanidade é terrível! Deus é muito perfeito, perfeitíssimo. Costumo dizer que Ele é o maior enxadrista de todos os tempos. Eu ainda não consigo entender, plenamente, porque para seguir o Criador o cristão tem que sofrer. A hagiografia católica é prenhe de pessoas que por optarem em levar a vida de acordo com os ensinamentos divinos, tiveram mortes horríveis. Todos os discípulos de Jesus Cristo, com exceção de João, foram martirizados. Por quê? Ah, só mesmo Deus em sua Santíssima Sapiência é capaz de explicar. Racionalmente, o certo seria esses homens serem arrebatados, levados para Céu. Mas não, como o próprio Cristo, alguns foram crucificados, outros queimados, apedrejados. Quer dizer, tiveram morte feia! Mas quem é o homem com a sua racionalidade para explicar as coisas, os desígnios de Deus? Aqui, vem a calhar aquela máxima 'nem mesmo Freud explica'. Isso mesmo, porque só o Divino explica, e Ele, com o seu silêncio, não explica nada, deixa que o homem se descubra ou redescubra, seguindo-o ou preferindo outros caminhos, aqueles que não levam ao Céu.

Boa vontade

A Legião da Boa Vontade (LBV) entrega, nesta sexta-feira, 17, às 10h, kits de material pedagógico para crianças e adolescentes em Santana, dentro da campanha Criança Nota 10 — Proteger a infância é acreditar no futuro. São beneficiados alunos da Escola Fernando do Carmo, na avenida 7 de Setembro, 375, no bairro Fonte Nova.

A iniciativa promovida pela instituição visa apoiar os pais que não têm recursos para compra do material escolar e contribuir para o combate ao analfabetismo.

Os kits são compostos de acordo com a faixa etária dos estudantes e contêm itens como estojo, lápis preto e de cor, canetas, apontador, borrachas, tesoura, tubos de cola, cadernos, mochila, régua, entre outros.

Em todo o Brasil serão beneficiados mais de 17 mil crianças e adolescentes de famílias de baixa renda.

Vida boa

Fazer o bem é o máximo do ser humano. Mas a prática da vida, entre os homens, não é assim. Parece que todos nascemos para o mal ou para fazer o mal. O bem é exceção! Sem dúvida essa prática é errada. Mas mesmo assim a desenvolvemos. Já imaginou se todos nós, homens, sem exceção, levássemos a vida aplicando os Dez Mandamentos? Ah, nossas convivências seriam um paraíso. Aplicar os Dez Mandamentos é difícil. Sim, muito difícil. Então, experimentemos fazer aos outros aquilo que não gostaríamos que fosse feito a nós.

Lista de cargos públicos que serão extintos tem datilógrafo, motorista e fiscal de café

O governo vai eliminar 60 mil cargos efetivos que estão atualmente vagos para reduzir os gastos públicos. A medida veio junto com o anúncio da elevação do teto para o rombo das contas públicas em 2017 e 2018, para R$ 159 bilhões. De acordo com o Ministério do Planejamento, entre os cargos que serão cortados estão datilógrafo, radiotelegrafista, classificador de cacau, motorista e fiscal tributário de café.

A medida ainda precisa ser aprovada pelo Congresso Nacional. De acordo com o Planejamento, os cargos que serão extintos estão em fase final de mapeamento.

"Deverão ser priorizados aqueles que deixaram de ser necessários na administração pública, tendo em vista as novas tecnologias e as mudanças no mundo do trabalho. A intenção com essa medida é evitar, no futuro, a ampliação de despesas decorrente da ocupação desses cargos", informou o ministério.

Segundo o governo, os cargos extintos estão "obsoletos ou desalinhados com a atual estrutura organizativa".

O Ministério do Planejamento diz que a medida "evita aumento de despesa futura". De acordo com o líder do governo no Senado, Romero Jucá, a economia com a extinção desses cargos deverá ser entre R$ 1 bilhão e R$ 1,5 bilhão.

Veja alguns cargos que serão cortados:

Datilógrafo, radiotelegrafista, perfurador digitador, operador de computador

Motivo do corte: falta de correspondência com a realidade do trabalho contemporâneo.

Motorista oficial, técnico de secretariado, agente de vigilância.

Motivo do corte: mudança na modalidade de execução de determinadas atividades que passaram a ser realizadas por meio de contratação indireta de serviços (terceirização), visto que são acessórias às funções típicas da administração pública.

Cargo de médico no grupo "Gestão", técnico de nutrição e de técnico de colonização no Ministério do Meio Ambiente/Ibama.

Motivo do corte: distorções relativas ao enquadramento de cargos em planos e carreiras específicas devido, principalmente, à movimentação de servidores entre quadros de pessoal diversos.

Agente de inspeção de pesca, classificador de cacau, fiscal tributário do café, fiscal tributário do açúcar e do álcool

Motivo do corte: reorganização administrativa ou mudança do papel do Estado.

Economia I

Sem reforma da Previdência, governo vai propor 'medidas mais fortes', diz secretário

O secretário nacional de Previdência Social, Marcelo Caetano, afirmou nesta quinta-feira (17) que, sem a reforma da Previdência, o governo terá de propor "medidas mais fortes" que as já apresentadas. Caetano participou de audiência no Senado.

Enviada pelo governo no ano passado, a reforma está em análise no Congresso Nacional. O projeto já foi aprovado pela comissão especial da Câmara, mas ainda precisa ser votado pelo plenário para, então, seguir para o Senado.

"Caso a reforma não venha a ser aprovada, significa então que, em um futuro muito próximo, vai ser necessário o encaminhamento de uma outra proposta com medidas que sejam ainda mais fortes do que aquelas que nós propusemos", declarou Marcelo Caetano.

"Cremos que seja possível, com esforço, objetivando o bem do país, que tenhamos uma reforma aprovada em outubro. Sempre reconhecendo a soberania do Congresso", acrescentou o secretário.

Ainda segundo Caetano, a reforma da Previdência é uma "questão de Estado, não uma questão de governo".

A proposta do governo

As mudanças nas regras previdenciárias são uma das principais medidas defendidas pelo governo para tentar diminuir o rombo nas contas públicas. No entanto, o texto, fortemente criticado pela oposição, encontra resistência até na própria base de Michel Temer.

Apesar da declaração de Caetano, o presidente da Câmara dos Deputados, Rodrigo Maia (DEM-RJ), já afirmou que o governo não tem "hoje" os votos mínimos para aprovar a reforma no plenário.

Por se tratar de uma Proposta de Emenda à Constituição (PEC), a reforma precisa do apoio mínimo de 308 votos dos 513 deputados para ser aprovada.

COOPERATIVA DE SERVIÇOS DE MOTOFRETE E MOTO -TAXISTAS AUTONOMOS DE SANTANA-MOTOEXFRESSO
CNPJ N° 20.663.444/0001-14– NIRE 16400002837

EDITAL CONVOCAÇÃO
ASSEMBLEIA GERAL EXTRAORDIÁRIA

O Presidente da COOPERATIVA DE SERVIÇOS DE MOTOFRETE E MOTO - TAXISTAS AUTONOMOS DE SANTANA-MOTOEXPRESSO, no uso de suas atribuições que lhe foram conferidas pelo estatuto, CONVOCA os cooperados num total de 64 (sessenta e quatro) para reunirem-se em Assembleia Geral Extraordinária, a ser realizada no dia 28 de agosto de 2017, nas instalações de sua sede Rua, Padre Vitorio Galliano, Nº 1894 – Bairro: nova Brasília, Cep 68.925-000, Estado do Amapá, às 08:00 horas, com a presença mínima de 2/3 (dois terços) dos cooperados, em primeira convocação; às 09:00 horas, com a presença de metade mais um dos cooperados, em segunda convocação; ou às 10:00 horas, com a presença de no mínimo 10 (dez) cooperados, em terceira convocação, para deliberarem sobre a seguinte Ordem do Dia:

1-Eleição e posse do Conselho Fiscal;
2-Admissão de cooperados;
3-Desligamento de cooperados;
Prestação de contas exercício de 2016.

Macapá - AP, 17 de agosto de 2017.

Jose Maria de Melo Brito
CPF nº 316.318.432-49
Presidente

TRANSPORTES BERTOLINI LTDA.

EMPRESA DE GRANDE PORTE CONTRATA:

PESSOA COM DEFICIÊNCIA

Os interessados devem enviar currículo para TRANSPORTES BERTOLINI LTDA end.: Rod. Macapá / Mazagão, Km 01, s/nº Prox. A Coca Cola ou através do e-mail: Jaciara@tbl.com.br / kcosta@tbl.com.br

---

LOTEAMENTO RESIDENCIAL E COMERCIAL ÁGUA MINERAL LTDA
Torna publico que REQUEREU para SEMAM a prorrogação da Licença de Instalação nº 0021/2016 para o Loteamento Residencial e Comercial Terra Nova Bosque localizado na Zona Norte de Macapá-AP.

REPÚBLICA FEDERATIVA DO BRASIL
MACAPÁ – ESTADO DO AMAPÁ
2º Ofício de Notas e Anexos
CARTÓRIO Cristiane Passos
Bel. Maria Cristiane da Silva Passos
Tabelã e Oficial
CASAMENTOS – NASCIMENTOS – ÓBITOS – AUTENTICAÇÕES – RECONHECIMENTO DE FIRMA – PROCURAÇÕES
ESCRITURAS – REGISTRO DE PESSOA JURÍDICA – REGISTRO DE TITULOS E DOCUMENTOS

EDITAL DE PROCLAMAS

0050740155 2017 6 00030 272 0008672 71

BELª MARIA CRISTIANE DA SILVA PASSOS, Oficial do 2º Registro Civil das Pessoas Naturais do Distrito e Município de Macapá – Estado do Amapá;

FAZ SABER que se pretendem casar:

RAIMUNDO NUNES MARQUES
E
MIRIAM NARJARA ALMEIDA DA SILVA

ELE, filho de **MARIA ZELINDA NUNES MARQUES.**

ELA, filha de **WALDIR MARQUES DA SILVA E TERESINHA DOS SANTOS DE ALMEIDA.**

Se Alguém souber de algum impedimento, oponha-se na forma da Lei.
Lavro o presente para ser afixado em Cartório e publicado na Imprensa local.

Macapá-AP, 16 de Agosto de 2017.

Manoel R. Barbosa Neto
Tabelião Substituto

CARTÓRIO VALES
3º Ofício de Notas e Anexos de Macapá
Rua General Rondon, Nº 45, Bairro Laguinho, Macapá/AP. CEP: 68.908-181
Telefone: (96) 3227-0918

EDITAL DE PROCLAMAS

Autos de Habilitação n.º 001.453

VICTOR RIBEIRO FONSECA VALES, Oficial do 3º Registro Civil das Pessoas Naturais do Distrito e Município de Macapá, Estado do Amapá;

FAZ SABER que pretendem casar:
SEBASTIÃO JOSÉ DA SILVA ALFAIA e **AUDILÉIA FREITAS DA SILVA**
ELE, filho de **Milton Balieiro Alfaia** e de **Sonia Coêlho da Silva Alfaia**
ELA, filha de **Alcindo Brito da Silva** e de **Ana de Freitas Lopes**

Se alguém souber de algum impedimento, oponha-se na forma da Lei. Lavro o presente para ser afixado em Cartório e publicado na Imprensa Local.

Macapá - AP, 16 de agosto de 2017 .

Karimy Pires Marques
Escrevente

SEBRAE

COMISSÃO PERMANENTE DE LICITAÇÃO-CPL
PREGÃO PRESENCIAL Nº. 026/2017.

O Serviço de Apoio às Micro e Pequenas Empresas do Amapá - SEBRAE/AP, através da Comissão Permanente de Licitação - CPL, torna público, que se reunirá no dia 29/08/2017, às 9h em sua sede na Avenida Ernestino Borges, 740, sala de licitações, térreo do Edifício Sede, Laguinho, Macapá/AP, para realizar licitação na modalidade Pregão Presencial nº. 026/2017, tipo menor preço global, para contratação de empresa para fornecimento de materiais de insumos agrícolas, para atender a necessidade do acordo de cooperação técnico celebrado entre o SEBRAE/AP e EMBRAPA/AP. Os materiais serão adquiridos periodicamente, conforme a demanda da UAC/AGRIN. Conforme descrição e características constantes no termo de referência, parte integrante do instrumento convocatório, em conformidade com o Regulamento de Licitações e Contratos do Sistema SEBRAE. O Edital Pregão e demais elementos necessários poderão ser obtidos através do site **www.sebrae.com.br/canaldofornecedor**, Unidade Amapá.

Marcelo Sexas Duarte
Presidente da CPL
Macapá-AP, 18 de agosto de 2017.

REPÚBLICA FEDERATIVA DO BRASIL
1º OFÍCIO DE REGISTRO CIVIL DAS PESSOAS NATURAIS "JUCA CRUZ", ESTADO DO AMAPÁ
RUA DOS TIRADENTES, 876, CENTRO - MACAPÁ - AP

PROCLAMAS DE CASAMENTO

Autos de Habilitação n.° 0299242017

O Oficial do Registro Civil de Casamentos e mais Anexos da Comarca de Macapá, Capital do Estado do Amapá, República Federativa do Brasil, por nomeação legal, etc...

FAZ SABER que pretendem casar:
GABRIEL DE ANDRADE VERAS
VITÓRIA MIRELLY SANTOS DE MIRANDA

Ele é filho de DOMINGOS MARTINHO SOUSA VERAS e de ANA ADISIA DE ANDRADE VERAS.

Ela é filha de RAIMUNDO BRITO DE MIRANDA e de NILDA FERREIRA DOS SANTOS.

Quem souber de qualquer impedimento legal que os iniba de casar um com o outro, acuse-os na forma da Lei.

Macapá, 17 de agosto de 2017.

- O Oficial -

CARTÓRIO JUCA
AA 342964

REPÚBLICA FEDERATIVA DO BRASIL
MACAPÁ – ESTADO DO AMAPÁ
2º Ofício de Notas e Anexos
CARTÓRIO Cristiane Passos
Bel. Maria Cristiane da Silva Passos
Tabelã e Oficial
CASAMENTOS – NASCIMENTOS – ÓBITOS – AUTENTICAÇÕES – RECONHECIMENTO DE FIRMA – PROCURAÇÕES
ESCRITURAS – REGISTRO DE PESSOA JURÍDICA – REGISTRO DE TITULOS E DOCUMENTOS

EDITAL DE PROCLAMAS

0050740155 2017 6 00030 274 0008674 78

BELª MARIA CRISTIANE DA SILVA PASSOS, Oficial do 2º Registro Civil das Pessoas Naturais do Distrito e Município de Macapá – Estado do Amapá;

FAZ SABER que se pretendem casar:

ALEXANDER TOURINHO CAVALCANTE
E
RAFAELLA UBIRAJARA ABSALÃO

ELE, filho de **ALAN DO SOCORRO SOUZA CAVALCANTE E KINOVAK MARQUES TOURINHO.**

ELA, filha de **CARLOS ABSALÃO DA SILVA E ROSÂNGELA REIS UBIRAJARA ABSALÃO.**

Se Alguém souber de algum impedimento, oponha-se na forma da Lei.
Lavro o presente para ser afixado em Cartório e publicado na Imprensa local.

Macapá-AP, 17 de Agosto de 2017.

Manoel R. Barbosa Neto
Tabelião Substituto

PREFEITURA MUNICIPAL DE MACAPÁ
SECRETARIA ESPECIAL DA GOVERNADORIA E RECURSOS EXTRAORDINARIOS

AVISO DE LICITAÇÃO PREGÃO ELETRÔNICO
SRP Nº. 003/2017 –SEMOB/PMM
PEPUBLICAÇÃO

Republicação do Edital PE 003/2017-SEMOB do Processo: Nº 3401.0122-A/2017 – SEMOB. Objeto: O registro de preços para aquisição de peças para manutenção corretiva e preventiva no equipamento-USINA DE ASFALTO DE MACAPÁ, para atender a demanda da Secretaria Municipal de Obras e Infraestrutura Urbana de Macapá – SEMOB, conforme condições, quantidades e exigências estabelecidas neste Edital e seus anexos Abertura das propostas: 05/09/2017 a partir das 10h00mim no site www.licitacoes-e.com.br. Início da disputa de preços: 05/09/2017 às 11:00 horas no site www.licitacoes-e.com.br. O Edital do Pregão se encontra disponível na integra no site www.licitacoes-e.com.br. (Horário de Brasília).

Macapá-AP, 17 de agosto de 2017.

Celso M. Dias
Pregoeiro CCL

Pavimentação suspensa

Contatado por telefone, ao vivo, pela bancada do programa, o titular da secretaria de estado de Transportes (Setrap) Jorge Amanajás confirmou a paralisação parcial dos serviços por causa de uma pane ocorrida na usina de asfalto da empresa contratada para a execução dos serviços, mas explicou que os serviços que antecedem à pavimentação, como os de drenagem, estão sendo feitos normalmente. Segundo ele, a empresa já adotou as providências para o conserto da usina e as obras de pavimentação vão ser retomadas nos próximos dias.

AÇÃO Titular da Setrap explica que pavimentação de ruas e avenidas foram paralisadas por causa de pane na usina de asfalto da empresa contratada para os serviços

Jorge Amanajás promete retomar obras de infraestrutura em Santana nos próximos dias

Vários moradores de Santana reclamaram na manhã de ontem, por telefone, no programa **LuizMeloEntrevista (DiárioFM 90.9)** que as ruas e avenidas da cidade estão intrafegáveis por conta de buracos, com a situação sendo agravada pela paralisação das obras de mobilidade urbana que o governo do estado (GEA) está executando. Um dos ouvintes, que se identificou como Willian, disse que por causa disso a maioria da população deixa seus carros em casa por causa dos danos que os buracos causam aos veículos.

Contatado por telefone, ao vivo, pela bancada do programa, o titular da secretaria de estado de Transportes (Setrap) Jorge Amanajás confirmou a paralisação parcial dos serviços por causa de uma pane ocorrida na usina de asfalto da empresa contratada para a execução dos serviços, mas explicou que os serviços que antecedem à pavimentação, como os de drenagem, estão sendo feitos normalmente. Segundo ele, a empresa já adotou as providências para o conserto da usina e as obras de pavimentação vão ser retomadas nos próximos dias.

"Estamos avançando nas obras em Santana, durante todo o período invernoso realizamos a drenagem, que já está com 90% dos serviços concluídos, faltando ser feito em apenas uma rua e iniciamos o recapeamento asfáltico pela Rua Adálvaro Cavalcante e fizemos um pedaço da Sete de setembro; só que houve um problema na usina de asfalto da empresa responsável pela obra, que já providenciou a manutenção da usina e o asfaltamento será retomado nos próximos dias; nossa meta é concluir os 23 quilômetros de asfalto previstos até o final de dezembro; já temos cerca de quatro quilômetros prontos, tudo dentro do cronograma de trabalhos, e no ano que vem faremos os serviços de calçamento, sinalização e meio fio", previu.

Operação tapa-buracos

Jorge Amanajás anunciou em primeira mão que o governo do Amapá celebrou parceria com a prefeitura para a realização de uma operação tapa-buracos, com o objetivo recuperar as ruas e avenidas da cidade que não estão sendo contempladas com pavimentação: "Quero tranqüilizar a população anunciando que firmamos um termo de cooperação com a prefeitura para realizarmos em parceria uma operação tapa buraco nas ruas e avenidas de Santana, independentemente da pavimentação dos 23 quilômetros que estamos fazendo, com o objetivo de recuperar a mobilidade em toda a cidade".

Solução

Prefeitura inicia recuperação de rua que interliga bairros da zona norte de Macapá

A Prefeitura de Macapá retomou nesta quinta-feira, 17, os serviços de recuperação do sistema de drenagem da Rua João Paulo de Souza, no trecho que compreende as avenidas Pedro Wanderley Fernandes e Sebastião Queiroz, no bairro Jardim Felicidade I. No primeiro semestre deste ano, as ações de drenagem foram feitas de forma paliativa na prevenção de possíveis transbordamentos.

"Não tínhamos como fazer os reparos em sua totalidade por conta do período de chuvas. Hoje, estamos fazendo a substituição da tubulação de drenagem existente, para manter o fluxo normal de águas pluviais do canal natural", explica o diretor do Departamento de Drenagem da Secretaria de Obras e Infraestrutura Urbana, Rivo Barbosa.

A prefeitura fará também os serviços de terraplenagem e asfaltamento. A Rua João Paulo de Souza é uma das principais rotas de acesso aos bairros Jardim I e II, e Novo Horizonte, na zona norte de Macapá.

Esportes

Diário do Amapá

Cabocão disputa cinturão do Jungle Fight em Minas gerais

Pag. 4

AMAPAZÃO O Leão da FAB contou com a "ajuda" do setor defensivo do Carcará da Vila Maia que falhou nos dois gols do azulino

Macapá vence Independente e fica há um empate da final

Rodrigo Silva
Da Editoria de Esportes

Macapá e Independente não fizeram um jogo bonito tecnicamente, mas não faltou garra das duas equipes nesta quarta-feira (16), no Estádio Olímpico Zerão. O Leão da FAB contou com a "ajuda" do setor defensivo do Carcará da Vila Maia que falhou nos dois gols do azulino. No fim, o alviverde diminuiu de pênalti e mantém viva a esperança para o jogo de volta.

O primeiro tempo iniciou com as duas equipes tendo dificuldades em tocar a bola e por isso exageraram nos cruzamentos. Após os 10 minutos de nervosismo nos times, o jogo começou a ficar mais emocionante com lances trabalhados, mas ainda sem perigo para ambas as metas. Aos 20 minutos, o goleiro do Carcará, Wanzeler bobeou e não conseguiu tirar a bola da área, sobrando para Erê abrir o placar.

Após o gol, o Macapá se fechou no campo defensivo e fez muitas faltas perto da área. Sem conseguir chegar perto do gol, o Independente voltou a lançar bolas que foram todas cortadas pela zaga alta do Leão da FAB.

Atrás no placar, o Independente se lançou ao ataque para tentar o empate. O meia Felipinho era responsável pela criação das jogadas e por isso passou a ser mais visado pelos jogadores do Macapá que exageraram nas faltas, assim como o Carcará que insistia nas jogadas aéreas.

Com o Carcará ofensivo, o time deu espaços no setor defensivo e foi usando a velocidade de Erê, e de novo uma "ajuda" da zaga alviverde, que o Macapá ampliou o placar aos 17 minutos. Após o gol, o azulino voltou a fechar. No fim, o Leão da FAB foi punido pelo excesso de faltas e cometeu o pênalti que Kaik coverteu aos 40 minutos. O zagueiro Marquinhos, do azulino, foi expulso.

As duas equipes voltam a se enfrentar no dia 21 de agosto. Com a vitória, o Macapá tem a vantagem do empate para ir à final. Já o Carcará precisa de um placar simples de 1 a 0 para ficar com a vaga.

NÚMEROS

As duas equipes voltam a se enfrentar dia

21,

Ás

20h30

No Zerão

"Com o Carcará ofensivo, o time deu espaços no setor defensivo e foi usando a velocidade de Erê, e de novo uma "ajuda" da zaga alviverde, que o Macapá ampliou o placar aos 17 minutos"

SEM VACILO

Edson Porto prega cautela no Santos para confirmar classificação à final

O Santos-AP tem uma enorme vantagem contra o Ypiranga no jogo de volta das semifinais do Campeonato Amapaense, mas o técnico Edson Porto prega cautela e pede atenção dos jogadores para a partida decisiva. As duas equipes se enfrentam na sexta-feira (18), às 20h30 (horário local), no Estádio Olímpico Zerão, em Macapá.

"Temos que entrar atentos e não deixar que nada nos atrapalhe neste jogo de volta. Não existe clima de já ganhou ou já passou, porque o futebol tem quer ser jogado. Há um grande respeito com a equipe do Ypiranga, onde tem bons profissionais. Vamos tentar repetir o bom jogo dos primeiros 90 minutos e, se Deus quiser, conquista essa vaga" disse o treinador santista.

A equipe titular do Santos-AP não deve ter novidades com relação ao time que jogo a partida de ida das semifinais. A única posição que ainda gera alguma dúvida é no meio com Felipe que atuou como titular contra o Ypiranga e foi substituído por Luquinha, autor do segundo gol do Peixe.

Com a vitória por 2 a 0 no jogo de ida e por ter sido o melhor colocado na fase de grupos, o Santos-AP tem grande vantagem, podendo perder por dois gols de diferença que mesmo assim se classificará para a final do estadual. O Ypiranga só ficará com a vaga caso vença o alvinegro acima de três tentos.

Esporte Nacional |

Fone: 99165-4286 E-mail: diario-ap@uol.com.br

ASSÉDIO Aos 16 anos, pivô Vinícius Lúcio roubou a cena quando scouters da Liga Americana de basquete vieram ao Brasil ver Georginho e Lucas Dias

Com 2,12m e envergadura de 2,18m, jovem do Paulistano chama atenção da NBA

Yago, Georginho, Lucas Dias... Vice-campeão do NBB, o Paulistano apresentou novas caras ao basquete brasileiro na última temporada. E se depender do trabalho de base, uma nova fornada talentosa não demora muito.

No início do mês de agosto, o clube participou de uma clínica organizada pela Nike e pela LNB, e um garoto em especial chamou a atenção de scouters da NBA que foram inicialmente ver apenas os citados acima. Aos 16 anos, Vinícius Lúcio tem 2,12m e incríveis 2,18m de envergadura. Não bastassem as medidas, o pivô também impressionou pela qualidade apresentada em quadra.

- Comecei a crescer bastante quando tinha 14 anos. Cheguei aos 2m. Meu irmão é alto, minha família também é toda alta. Então é normal para mim. Mas sei que aos 16 anos preciso melhorar muito na questão física, tanto de velocidade quanto força dentro de quadra. Prefiro pegar mais força, mais agilidade, do que crescer mais. Acho que de tamanho já está bom (risos). O trabalho do Paulistano, desde que cheguei, foi muito bom. Cheguei a treinar com o adulto, treino agora e jogo com o sub-19. Estou tendo oportunidades que jogadores da minha idade não têm. Meu sonho é jogar na NBA, na Euroleague, não penso apenas no NBB - conta o gigante.

Nascido em Campinas, Vinícius começou no basquete aos 12 anos. Antes, acompanhava a trajetória do irmão Victor André, o Victão, pivô do Paulistano no adulto. O adolescente, inclusive, é mais alto que o mais velho, que tem 2,03m. Exames médicos recentes dimensionaram que a joia pode chegar aos 2,17m. No Paulistano desde 2014, Vinícius evolui a cada dia, tem um longo caminho pela frente, mas não demora muito, pode deixar o Brasil rumo à Espanha ou até mesmo a NBA, tamanha volúpia em cima dele. Consciente, ele espera seguir o caminho de Nenê, veterano brasileiro da NBA, atualmente no Houston Rockets.

- Me espelho muito no Nenê. Acho que ele teve uma trajetória parecida com a que comecei agora. Espero trilhar o mesmo caminho. Gosto muito do jogo dele, é um cara que me agrada assistir, e é alguém que eu acredito que eu possa ser igual no futuro - projeta o jovem brasileiro.

Preparador físico do Paulistano e supervisor de basquete do clube, Diego Jeleilate explica que o Paulistano tem um projeto para Vinícius até os 20 anos. Com Victão no time há quatro anos, a equipe já sabia da existência do gigante, mas a mãe só o liberou com 15 anos para viajar para São Paulo e morar no alojamento ao lado do irmão. Agora, o Paulistano lida com o assédio cada dia maior em cima do jovem.

TÊNIS

Nishikori encerra temporada por lesão no punho, e Monteiro herda vaga no US Open

Atual nono colocado do ranking mundial, Kei Nishikori está fora do resto da temporada após o estiramento em um tendão de seu punho direito. O japonês se junta ao vencedor de 12 Grand Slams Novak Djokovic e Stan Wawrinka na lista de desistências do US Open, que começa em 28 de agosto. Quem se beneficiará pela ausência do tenista nipônico no Major em Nova York é o brasileiro Thiago Monteiro (114º), que aparecia como substituto e herdará a vaga na chave principal do torneio.

A ausência de Nishikori nas quadras até 2018 também renova as esperanças do Brasil na Copa Davis, já que o Japão é o próximo rival do time verde e amarelo na repescagem, em setembro, no Japão. Segundo principal tenista do país nascente e 118 do mundo, Yoshihito Nishioka, também estará afastado por uma lesão no joelho.

- Kei (Nishikori) sentiu um estalo em seu punho enquanto treinava saque. Nós optamos por não realizar uma cirurgia neste momento. Dependendo do inchaço nas próximas semanas, avaliaremos os próximos passos - relatou o seu empresário, Olivier R. van Lindonk, em um comunicado.

Arco e Flecha

Melhor do Brasil em Olimpíadas, Ane Marcelle lamenta: "Não investiram mais"

Um ano e cinco dias. Esse foi o tempo necessário para a atleta Ane Marcelle sentir na pele - e no bolso - a falta de investimento no tiro com arco.

Se na Olímpiada do Rio de Janeiro, no dia 11 de agosto de 2016, a carioca fez história a ser a primeira atleta brasileira - no masculino ou feminino - a alcançar as oitavas de final em Jogos Olímpicos na modalidade, nesta terça, dia 16 de agosto de 2017, a jovem de 23 anos mudou-se para Manaus por conta de melhor estrutura. O motivo? Segundo ela, falta de investimento e abandono de legado.

Ane, inclusive, ressaltou que, após a Olimpíada, os atletas foram impedidos de entrar no Centro de Treinamento, o técnico da equipe foi dispensado e as atletas não recebiam mais para treinar.

Na capital amazonense, Ane contará com o apoio do Governo do Amazonas, que irá proporcionar à atleta toda a estrutura de treinamento físico e técnico, através do Centro de Treinamento de Alto Rendimento da Amazônia (CTARA), além de promover acompanhamento médico necessário, a partir de uma equipe multidisciplinar. A atleta ainda vai morar no hotel da Vila Olímpica, Zona Centro-Oeste de Manaus, e fará suas refeições no restaurante do complexo.

Segundo o treinador da equipe amazonense, professor Aníbal Fortes, o suporte será extremamente importante para a evolução da nona colocada nos Jogos do Rio. O comandante, porém, avisa que Ane não vem com 100% de suas condições físicas.

COMBATE

McGregor não se sente bem-vindo no boxe: "O desrespeito é inacreditável"

Adepto da ginástica natural, o lutador fez um aquecimento no qual utilizava movimentos pouco ortodoxos que auxiliam no controle de seu corpo, em seu estado mental e em sua resistência. Não demorou muito para que virassem piada entre fãs e especialistas. Alguns lutadorespublicaram vídeos em suas redes sociais fazendo paródias dos movimentos do irlandês.

Em teleconferência, Conor disse não ligar para as pessoas que fizeram piada de seu treinamento, mas afirmou que não tem sido bem-vindo no mundo do boxe. "Essa técnica foi desenvolvida pelo mestre Rickson Gracie, considerado uma lenda do jiujítsu. Você tem que deslocar seus ombros e recolocá-los no lugar no momento exato do movimento. Não é só dar soco, você tem que preparar o seu corpo para isso e eu não espero que esses caras que estão tirando sarro entendam isso. O desrespeito (da comunidade do boxe) para com as minhas habilidades é inacreditável.

Ulisses Laurindo

Tite entre os melhores

Jornalista - E-mail: ulisseslaurindo@bol.com.br - Blog: ulisseslaurindo.zip.net

A atuação de Tite na seleção brasileira rendeu-lhe o olhado dos dirigentes da Fifa que o relacionou para concorrer ao prêmio de melhor treinador de 2017, compreendendo atuação de novembro de 2016, a julho deste ano. Enquanto Tite é lembrado para figurar entre os eleitos do mundo, a jogadora Marta, cinco vezes Bola de Ouro, da Fifa ficou fora entre as 10 melhores da temporada.

Na lista da entidade de Zurique Tite vai concorrer com outros famosos profissionais, como Pepe Guardiola, José Mourinho, Diego Simeoni, Zinedine Zidani, Joachim Low. A promoção tem o efeito de valorizar o trabalho dos profissionais.

> *Na lista da entidade de Zurique Tite vai concorrer com outros famosos profissionais, como Pepe Guardiola, José Mourinho, Diego Simeoni, Zinedine Zidani, Joachim Low. A promoção tem o efeito de valorizar o trabalho dos profissionais.*

Grêmio na frente

Nas semifinais da Copa do Brasil, disputadas na quarta-feira, só o Grêmio se deu bem, ganhando do Cruzeiro por 1 a 0, com vantagem para o jogo da volta, quarta-feira, em Minas Gerais.

Na partida Botafogo e Flamengo houve empate sem gol o que pode facilitar o time rubro negro, que também, na quarta-feira, receberá o rival, no Maracanã, prevendo arrecadação muito boa. O árbitro Anderson Daronco expulsou Muralha e Carli, por jogo violento.

Paulinho

Depois de brigar bastante com os dirigentes chineses por sua liberação, o meio de campo Paulinho já se apresentou ao Barcelona e estará ponto em poucos dias para defender o clube. Paulinho estava sendo pretendido pelo Barça já há muito tempo, mas havia resistência do Evergrande em liberá-lo. Depois de abrir mão de R$ 28 milhões do restante do contrato, Paulinho decidiu vir defender o Barcelona, onde tem mais visibilidade em relação à Copa do Mundo, com vaga garantida por Tite.

Barcelona perde

Não teve jeito. O Barcelona perdeu de 3 a 1 o primeiro jogo para o Real Madrid, pela Copa de Campeões da Europa e na segunda partida precisava reverter o placar. Mas não deu. Ontem, jogando no Santiago Bernabéu, o Barça perdeu mais vez agora de 2 a 0, para o Real.

Com mais essa vitória, treinador Zidani aumentou a liderança no comando do Real. Na partida de ontem, o time não contou com Cristiano Ronaldo, suspenso cinco jogos. No lado Barça, o time não contou com Iniesta e, pela primeira vez, sem Neymar, agora no PSG, da França.

Esporte Nacional |

Fone: 99165-4286 E-mail: diario-ap@uol.com.br

ESTREIA Treinador privilegia cuidados defensivos e sai de campo sem sofrer gol pela segunda vez nos últimos 11 jogos

Intensivão Rueda 72h: técnico muda hábitos e ataca problemas na defesa do Flamengo

A calça, a camisa social e o blazer davam o tom da estreia da noite. O colombiano Reinaldo Rivera Rueva, de terno escuro e camisa clara, atraiu olhares na chegada e saída do Nilton Santos, no empate do Flamengo com o Botafogo – 0 a 0 que leva a decisão da vaga para a final da Copa do Brasil para a próxima quarta-feira no Maracanã.

Com jogo decisivo batendo à porta, as primeiras 72 horas do treinador foram mais agitadas e dinâmicas do que o mundo do futebol se acostuma a ditar. O treinador imprimiu plano emergencial para estudar seus jogadores, o rival e atacou o que viu como principal problema no seu início no Flamengo: o setor defensivo.

Depois de sofrer 17 gols nos últimos 10 jogos, o Fla saiu de campo sem sofrer gol, o que só havia acontecido nesta sequência contra o Palestino - 5 a 0 na Ilha do Urubu.

Nos primeiros dias, o treinador mudou um pouco os hábitos no clube e ainda movimentou o noticiário. Confira algumas curiosidades dos primeiros dias do treinador do Flamengo.

Segunda-feira

Depois de quase um dia viajando para chegar em Belo Horizonte e assistir à derrota para o Atlético-MG (2 a 0), Rueda assinou contrato logo cedo na Gávea. Curiosamente, o colombiano saiu da sede pouco antes de Zé Ricardo, demitido pelo Flamengo, ter reunião com o departamento jurídico para dar entrada na rescisão de contrato.

No primeiro treino, acompanhou de perto as atividades e incentivou os atletas, que fizeram treino puxado. "Pegado", como relataram alguns jogadores. Além da mudança de motivação nítida que gera num grupo, havia um incentivo a mais. Rueda pediu que todos viessem com roupa e acessórios para concentrar no treino de terça.

Horas depois da coletiva de imprensa no Ninho, o rival Jair Ventura, que o venceu duas vezes no confronto Botafogo x Nacional, lançou a polêmica da semana ao fazer ressalvas à contratação de técnicos estrangeiros no país. Rueda não se pronunciou sobre o caso, mas o cumprimento antes e depois do jogo pareceu frio, embora cordial.

Torcedor do Botafogo é detido por injúrias raciais a familiares do atacante Vinicius Jr.

Um torcedor do Botafogo, identificado como André Luis Moreira dos Santos, foi detido pela Polícia Militar no Estádio Nilton Santos por injúrias raciais a familiares do atacante Vinicius Junior. Ele acompanhava a partida no Setor Leste Inferior, quando fez ofensas a tios do jogador do Flamengo. Ele fazia sinais apontando para o braço e gritava "tudo macaco". Os familiares do jogador estavam em um camarote no Setor Leste. Perto do local, dirigentes rubro-negros acompanharam a cena.

O torcedor alvinegro foi reconhecido pelas vítimas e encaminhado por policias do Gepe para o Juizado Especial Criminal (Jecrim) do estádio. Lá, ficou se lamentando "vocês vão f**** minha vida". O botafoguense deixou o estádio por volta de 4h da madrugada. Ele foi encaminhado à Cidade da Polícia.

O ato foi recreminado pelos próprios torcedores do Botafogo presentes na Leste Inferior, que cobraram o torcedor responsável pelas injúrias raciais.

Por ser detido em flagrante, ele foi ouvido no próprio Jecrim por um juiz, que dirá se ele seguirá preso. Outras oito pessoas foram detidas por confusões no estádio, mas foram liberadas.

O Clube de Regatas Flamengo usou uma rede social para condenar a manifestação de racismo contra a família de Vinicius Jr.: 'Racismo, aqui, não'.

A legislação brasileira prevê dois tipos de crimes relacionados à discriminação por raça: a injúria racial, que está no artigo 140 do Código Penal, parágrafo 3º, e o racismo, previsto na Lei 7.716/1989. Segundo o site do Conselho Nacional de Justiça, a injúria racial consiste em ofender a honra de alguém, em geral com uso de palavras depreciativas referentes à raça ou cor, e prevê pena de um a três anos de prisão, alem de multa. Já o racismo, considerado crime inafiançável e imprescritível, implica em conduta discrimiatória dirigida a determinado grupo ou coletividade.

O Rubro-Negro e o Alvinegro empataram por 0 a 0, na noite desta quarta, no Nilton Santos. Na próxima semana, os times decidem no Maracanã uma vaga na decisão da Copa do Brasil.

Futebol Internacional

Paulinho assina contrato, é apresentado e ganha a camisa 15 no Barcelona

Novo reforço do Barcelona, o meio-campista Paulinho desembarcou na Catalunha na noite de quarta-feira e no início da manhã desta quinta realizou exames médicos antes de ser apresentado pelo clube. O brasileiro assinou contrato em evento fechado e na sequência foi apresentado à imprensa e à torcida, ganhando a camisa 15 das mãos do presidente Josep Maria Bartomeu. Logo mais, às 9h15, ele concederá entrevista para os jornalistas.

- A resposta é muito fácil. É o Barça. No início, houve algumas dúvidas porque eu estava muito feliz na China, onde ganhamos muitos títulos... Estar aqui é um sonho. Já passei por muita coisa para estar aqui hoje. Vou te mostrar todos os dias como sou grato por estar aqui, disse o jogador ao explicar sua escolha pelo Barcelona.

Para tirar Paulinho do Guangzhou Evergrande, da China, o Barcelona precisou pagar a multa rescisória de € 40 milhões (cerca de R$ 148 milhões). Ele é a quarta transferência mais cara da história do clube: só é superado por Neymar, contratado ao Santos em 2013 por € 88,2 milhões; Luis Suárez, que deixou o Liverpool por € 81,72 milhões; e Ibrahimovic, que saiu da Internazionale por € 69,5 milhões.

- É um pedido do técnico. É um jogador que interessava faz tempo e temos agradecera ele pelo esforço feito para ser negociado - disse o presidente do clube.

Paulinho está com 29 anos, é titular absoluto da seleção brasileira de Tite e assina com o Barça por quatro temporadas. A multa rescisória foi estipulada em € 120 milhões (R$ 445,5 milhões).

Ponte Preta

Com dois jogos seguidos em casa, "Macaca" batalha para retomar força no Majestoso

O início do Campeonato Brasileiro no Moisés Lucarelli foi o melhor possível. As vitórias sobre Sport (4 a 0), São Paulo (1 a 0), Chapecoense (3 a 2) e Cruzeiro (1 a 0) renderam 100% de aproveitamento e uma arrancada na tabela. Pena para a Ponte Preta é que o desempenho despencou desde então. Nos últimos cinco jogos em casa, a Macaca venceu apenas o Coritiba (4 a 0). Empatou sem gols com Vasco e Fluminense, mas perdeu para Palmeiras (2 a 1) e Bahia (3 a 0). A meta do elenco é recuperar o embalo no Majestoso. Para isso, o time tem dois jogos consecutivos diante da torcida. No domingo, o rival é o Botafogo. Em seguida, a Ponte encara o Atlético-MG, apontado como favorito a vários títulos, mas que hoje tem apenas o Brasileirão pela frente.

Chapecoense

Derrotas, cansaço e corda no pescoço: Time volta pressionada, e Z-4 é realidade

Três derrotas, um futebol abaixo da média e, a reboque, a entrada na zona de rebaixamento depois de mais de 500 dias. Some a isso o cansaço de mais de 24 horas de viagem, e a Chapecoense tem motivos de sobra para chegar com muita dor de cabeça. Se deu visibilidade internacional, a turnê pelo exterior levou o clube ao limite do erro para sua missão mais importante em 2017: manter-se na Série A. As derrotas para Barcelona, Lyon e, principalmente, Urawa Red Diamonds deixaram pouco a ser aproveitado dentro de campo e o momento é de juntar os cacos urgentemente. A inspiração que faltou para derrotar os frágeis japoneses terá que sobrar para que a rodada a menos sirva para recolocar o time no rumo.

Bahia

Goleiro Jean cita Carille e pede efetivação do técnico Preto: "Voto de confiança"

Dezesseis dias se passaram desde a demissão de Jorginho do comando do Bahia. De lá par cá, o Tricolor foi comandado interinamente por Preto Casagrande em três oportunidades: empate com a Chapecoense; triunfo sobre o São Paulo; e derrota para o Atlético-PR. Enquanto a diretoria tricolor não define o nome do novo treinador, o goleiro Jean aproveitou a entrevista coletiva desta quarta-feira para pedir a efetivação de Preto. "É um cara que todo mundo gosta, muito querido. Como a gente tem o Carille aí do Corinthians, que era auxiliar do Tite e hoje está líder do Brasileiro. Então acho que a gente tem que dar um voto de confiança para o Preto, deixar ele até o final do Campeonato. É um cara que todo o grupo respeita, gosta. Com certeza vai nos ajudar muito", disse o goleiro.

Avaí

Alemão revela papo pré-returno e dá o tom para domingo: "Vencer de qualquer jeito"

A pontuação do Avaí no turno ficou abaixo do que o clube esperava. Para a metade final do Brasileirão, a meta de evitar o rebaixamento implicava em maiores conquistas. No primeiro jogo do returno, triunfo sobre o Vitória. Agora, o Leão tem duas sequências dentro da Ressacada, diante de São Paulo e Chapecoense. Segundo o zagueiro Alemão, houve um papo do grupo sobre as necessidades na competição antes do returno. Com o placar alcançado na última partida, a contagem de vitórias diminuiu, mas em contrapartida o peso de um novo triunfo aumento pelo fato dos próximos duelos serem também novamente contra rivais diretos. "Encarar como primoridial para a equipe se manter na Série A. É preciso pontuar e agora ficou uma obrigação".

Atlético-GO

Revelado por Tite, Paulinho exalta momento do time e crê na fuga do rebaixamento

O volante Paulinho, de 28 anos, é um dos destaques do Atlético-GO no Campeonato Brasileiro. Indicado por Doriva, ex-técnico do Dragão, ele tem passagens por vários clubes importantes do país, sendo um deles o Internacional, onde foi revelado. No Colorado gaúcho, Paulinho trabalhou com Tite, atual técnico da seleção brasileira. O jogador rubro-negro é só elogios ao comandante do Brasil e diz ter aprendido muito. "O Tite é um cara muito inteligente e vem colhendo os frutos que plantou lá atrás. Eu estava no elenco do Inter que conquistou a Sul-Americana, tinha subido para o profissional naquela época (em 2008) com o próprio Tite. Ele tem muita inteligência e, por isso, está onde está", revelou Paulinho. O jogador, que em 2017 também atuou no Mirassol, no Campeonato Paulista, e no Criciúma, na Série B do Brasileirão, considera estar em seu melhor momento na carreira e acredita na reação do Atlético-GO.

Preparação na cidade Maravilhosa

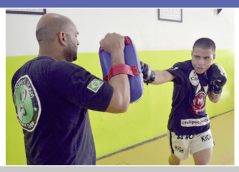

Amapaense atualmente mora no Rio de Janeiro e treina na Academia Team Nogueira, dos irmãos Rogério e Rodrigo Nogueira

MMA

Cabocão disputa cinturão do Jungle Fight em Minas gerais

Enfim o lutador Luís Felipe, mais conhecido como Felipe Cabocão, vai disputar o cinturão do peso pena até 66 quilos do Jungle Fight. Em 2016, o amapaense foi anunciado pela organização para disputar o título, mas a luta nunca aconteceu. Agora Cabocão volta a brigar pelo topo da categoria, mas dessa vez contra Caio Gregório no dia 30 de setembro, em Minas Gerais.

Em outubro do ano passado, o amapaense iria disputar o cinturão contra Lucas Almeida na 91ª edição do Jungle Fight, mas o confronto não foi realizado.

Meses depois, em fevereiro de 2017, o próprio presidente da organização Wallid Ismail anunciou Cabocão para a luta principal em um evento do Jungle que aconteceria no mês de abril, em Macapá, mas também não rolou.

"Estou muito ansioso para essa minha primeira disputa de cinturão. Ano passado, o Jungle Fight chegou a me colocar na briga [pelo título], mas a luta acabou caindo. Estou treinando muito forte com o apoio dessa excelente equipe. Meu maior orgulho será levar esse cinturão para o Amapá" disse o amapaense, que atualmente mora no Rio de Janeiro e treina na Academia Team Nogueira, dos irmãos Rogério e Rodrigo Nogueira.

Cabocão estreou no Jungle Fight em 2015 e de lá pra cá acumulou diversas vitórias. O atleta pode se igualar a Tiago Trator que até o momento é o único amapaense que já conquistou o cinturão da organização. O evento também vai marcar o aniversário de 14 anos do Jungle.

TAEKWONDO

Gabriel Nascimento confirmado na 4ª edição do Argentina Open em Buenos Aires

O taekwondista amapaense, Gabriel Nascimento, já está em Buenos Aires com outros atletas brasileiros que vão disputar a 4ª edição da Argentina Open. A competição inicia na sexta-feira (18) e vai encerrar no domingo (20).

Gabriel vai lutar na categoria adulto até 74 quilos. O amapaense vai em busca da segunda medalha internacional na carreira, sendo que em 2015, o taekwondista conquistou a prata no Panamericano Juvenil de Taekwondo, em Aguascalientes no México.

A última vez que o Gabriel entrou no tatame em uma competição foi em junho, quando ficou com a medalha de ouro na categoria adulto no Campeonato Brasileiro Cadete, Juvenil e Sub 21 que aconteceu em Londrina, no Paraná.

Política
Diário do Amapá

CPI do BNDES tem plano de trabalho aprovado; empréstimos de duas décadas serão investigados

Pág. 4

AÇÕES Documento propõe realinhamento salarial aos auxiliares educacionais e gratificação de suporte técnico e pedagógico

Governo envia à Alap Projeto de Lei que beneficia servidores da Educação

O governador do Amapá, Waldez Góes, assinou nesta quinta-feira, 17, na sala de reuniões do Palácio do Setentrião, a carta que dá encaminhamento ao Poder Legislativo para exame do Projeto de Lei que concede realinhamento salarial aos servidores civis integrantes do Grupo Magistério do cargo de auxiliar educacional e, também, o Projeto de Lei que institui a Gratificação de Suporte Técnico e Pedagógico (GSTP). Os benefícios devem alcançar 658 servidores.

A concessão desse realinhamento foi proposição do próprio governo do Estado, em reunião com representante dos auxiliares educacionais, na qual se constatou que o grupo desses profissionais possui o menor vencimento de toda a folha de pagamento do GEA, menor até que o vencimento de um servidor que possui as mesmas atribuições laborais nas condições de contrato administrativo.

De acordo com a Secretaria de Estado de Planejamento, Orçamento e Tesouro (Seplan), o realinhamento do vencimento básico dos Auxiliares Educacionais-Administração do valor de R$ 1.432,59 para R$ 1.862,00 (MAE01) faz-se necessário para que o vencimento básico fique em um patamar salarial razoável e de equilíbrio para os profissionais que trabalham na área da educação.

O projeto de lei frisa, também, a instituição da Gratificação de Suporte Técnico e Pedagógico (GSTP) no importe de 15% sobre o vencimento base para os servidores integrantes do grupo Educação que não foram alcançados pela Gratificação de Regência de Classe (GRC) - concedida pela Lei Estadual nº1896/2015 - mas são profissionais que atuam nas mais diversas atividades e ambientes ligados à educação.

"Esse momento é mais um exemplo da conquista da sociedade através do diálogo com os servidores, categorias e de muita luta da classe. A carta será enviada, ainda hoje, à Assembleia Legislativa", afirmou o chefe do Executivo estadual, Waldez Góes.

> *A concessão desse realinhamento foi proposição do próprio governo do Estado, em reunião com representante dos auxiliares educacionais*

A Gratificação de Suporte Técnico e Pedagógico (GSTP) será concedida aos seguintes profissionais, nas seguintes condições:

- Aos professores de ensino fundamental, ensino médio e disciplinas extintas que desenvolvam suas atividades de forma efetiva, na estrutura organizacional básica da Seed;
- Aos professores que desenvolvam suas atribuições nos museus da estrutura administrativa do Estado do Amapá e na Biblioteca Púbica do Estado;
- Aos professores que desenvolvam suas atribuições na Secretaria de Desporto e Lazer (Sedel), exclusivamente, em sala de aula;
- Pedagogos, Especialistas e Auxiliares Educacionais do Grupo Magistério que desenvolvam suas atividades, de forma efetiva, na estrutura organizacional básica da Seed;

Também participaram da cerimônia o vice-governador, Papaléo Paes; a secretária adjunta de Gestão de Pessoas da Secretaria de Estado da Educação, Neirian Quadros; secretária de Estado da Administração, Suelem Furtado; representantes do Sindicato dos Servidores Públicos em Educação do Amapá, além de servidores estaduais da Educação.

Política Nacional |

Editora Chefe: Ziulana Melo Fone: 99165-4286 E-mail: diario-ap@uol.com.br

PALAVRA Presidente garantiu que não haverá aumento de impostos.

Temer diz que seu governo não pratica 'medida populista'

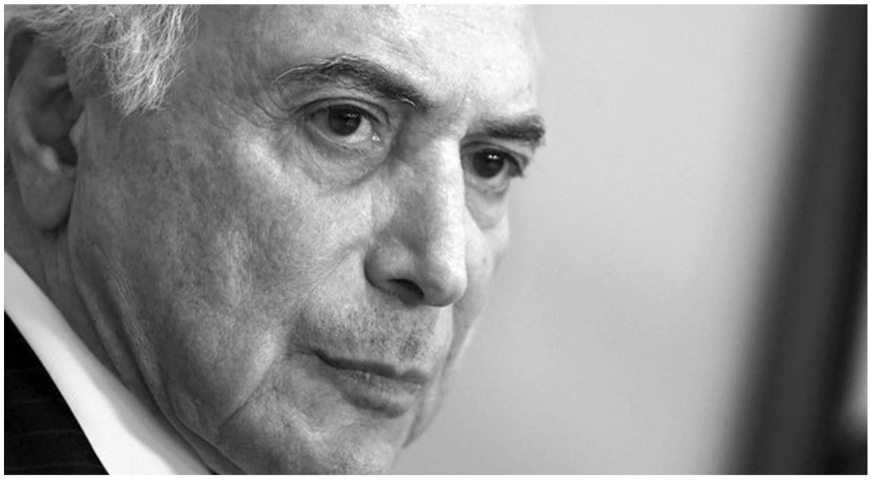

O presidente Michel Temer (PMDB) disse que seu governo não pratica "medidas populistas". O presidente citou ações que, segundo ele, serão "reconhecidas no futuro".

"Assumimos o governo em meio a uma dramática crise econômica e desde o princípio nossa postura tem sido de coragem para encarar os problemas de frente e sem falsos atalhos", disse. "Sempre faço distinção entre medidas populistas e populares. Populares são reconhecidas no futuro. O que temos feito é não praticar nenhuma medida populista."

Após admitir estudos sobre aumento da alíquota do imposto de renda na semana passada, Temer disse que, com a nova meta fiscal, não haverão aumento de impostos. "E com essas medidas que acabei de anunciar não teremos aumento de impostos", afirmou nesta quarta.

O presidente voltou a defender a reforma trabalhista e citou as mudanças no Ensino Médio que, segundo ele, foram muito criticadas no início. "Hoje tenho apoio de 96% da área de educação", disse. Temer disse que fez em 15 meses "o que não se fez em quase 20 anos". "Estamos lançando as bases de um novo Brasil." "Essas medidas apontam para uma mesma direção, uma economia sólida e competitiva e de um governo que não cede ao populismo", acrescentou. Segundo ele, as "adequações modernizantes" das estruturas "colocam o Brasil no século 21".

Previdência e meta fiscal

Sobre a reforma da Previdência, Temer disse que ela não irá afetar os mais carentes, mas "os mais privilegiados do serviço público". "Queremos acabar com os privilégios."

Por se tratar de uma proposta de emenda à Constituição, a reforma precisa de 308 votos dos 513 deputados para ser aprovada. Na terça-feira (15), o presidente da Câmara dos Deputados, Rodrigo Maia (DEM-RJ), afirmou que o governo não possui "hoje" os votos mínimos para aprovar a reforma no plenário da Casa.

Câmara inicia discussão, mas adia votação da PEC da reforma política

A Câmara dos Deputados iniciou a discussão sobre a proposta de reforma política, mas, depois, a sessão foi encerrada e a votação, adiada. Segundo o presidente da Casa, Rodrigo Maia (DEM-RJ), havia o risco de não ter quórum suficiente para aprovar as medidas e, por isso, ele decidiu adiar a votação para a próxima terça (22).

"Tinha 430 [deputados], não tem como ter garantia de que vai ganhar nada. Tem que ter quórum, tem que ter 470 para votar uma matéria dessa. A decisão foi minha [de adiar]. Achei baixo [o quórum]", disse Maia ao deixar o plenário. "Achei melhor encerrar e deixar para a próxima semana. Até é bom porque a gente ganha um tempo para continuar debatendo os temas que estão se construindo".

Maia respondeu. "Esse debate sobre reforma política gera muitas emoções. Estamos chegando ao ponto de que daqui vai se chegar ao ponto de dizer que o sistema atual, que é o responsável por grande parte da crise que vivemos, da falta de legitimidade que nós passamos, que ele é maravilhoso", ironizou.

Por se tratar de uma Proposta de Emenda à Constituição (PEC), a reforma política precisa ser aprovada pelo plenário da Câmara em dois turnos e ter o apoio mínimo de 308 dos 513 deputados para, então, seguir para o Senado, onde também será submetida a duas votações. Para as novas regras passarem a valer já nas eleições de 2018, precisam ser aprovadas pelo Congresso Nacional até 7 de outubro. Por isso, o Congresso corre contra o tempo.

'Distritão'

A proposta estabelece o "distritão" para as eleições de 2018 e de 2020 na escolha de deputados federais, estaduais e vereadores. Pelas regras atuais, os candidatos a esses cargos são eleitos no modelo proporcional com lista aberta. Somados os votos válidos nos candidatos e no partido ou coligação, é calculado o quociente eleitoral, que determinará o número de vagas a que esse partido ou coligação terá direito. Os eleitos, nas regras vigentes, são os mais votados dentro do partido ou coligação, de acordo com o número de vagas.

Com o "distritão":

- Cada estado ou município vira um distrito eleitoral;
- São eleitos os candidatos mais votados dentro do distrito;
- Não são levados em conta os votos para partido ou coligação.

Na prática, torna-se uma eleição majoritária, como já acontece na escolha de presidente da República, governador, prefeito e senador. Os partidos críticos ao distritão argumentam que esse sistema vai encarecer as campanhas individuais e somente os candidatos mais conhecidos conseguirão se eleger, dificultando o surgimento de novos nomes na política.

Kátia Abreu apresenta defesa em processo de expulsão do PMDB; Requião é intimado

A assessoria da senadora Kátia Abreu (PMDB-TO) informou que a parlamentar apresentou a defesa no processo de expulsão ao qual responde no PMDB. Também alvo de pedido, o senador Roberto Requião (PMDB-PR) declarou em postagem no Facebook ter sido intimado a apresentar as respostas dele.

Os dois senadores têm criticado o governo do presidente Michel Temer e atuaram contra as medidas propostas por Temer, em especial a reforma trabalhista, assim como também têm se pronunciado contra a reforma da Previdência Social.

Kátia Abreu e Requião também se posicionaram a favor de Renan Calheiros (AL), que deixou a liderança do PMDB do Senado após perder o apoio da maioria da bancada.

"A parlamentar indicou 24 testemunhas, entre elas políticos do Tocantins, e lembrou que a legenda não propôs nenhum tipo de punição a filiados condenados por crimes graves, como corrupção e formação de quadrilha", diz nota divulgada pela assessoria de Kátia Abreu.

Requião trocou ofensas com o presidente do PMDB, senador Romero Jucá (RR), em vídeos publicados nas redes sociais.

O episódio aconteceu após a revista "Veja" publicar uma reportagem segundo a qual Jucá havia definido uma estratégia para retirar Requião do partido, embora ele seja o presidente do PMDB no Paraná.

"Acabo de receber uma intimação do partido para eu responder em 15 dias a um pedido de expulsão formulado pela Juventude do PMDB. Meu Deus, que juventude temos nós agora. Eu lembro do [filósofo espanhol] Ortega y Gasset: 'Juventude que não é rebelde é servidão precoce'", disse Requião no vídeo publicado no Facebook.

Críticas de Renan

Mais cedo, nesta quarta, o senador Renan Calheiros (PMDB-AL), ex-presidente do Congresso Nacional, voltou a criticar o atual comando da legenda. Renan disse que o presidente Michel Temer tenta fazer do PMDB "um puxadinho do governo".

Relator vai propor que Comissão de Orçamento defina valor do fundo eleitoral

O relator da comissão que analisa propostas de reforma política na Câmara, Vicente Cândido (PT-SP), vai propor que seja eliminada a previsão de que 0,5% da receita do governo seja destinado às campanhas eleitorais.

Pela mudança sugerida, o valor do fundo eleitoral deve ser definido pela Comissão Mista de Orçamento do Congresso no ano anterior à eleição.

Proposta aprovada pela comissão especial da Câmara institui o Fundo Especial de Financiamento da Democracia, mantido com recursos públicos previstos no Orçamento.

O valor do fundo, de acordo com o texto aprovado, que está pronto para votação em plenário, será de 0,5% da Receita Corrente Líquida do governo em 12 meses, o que corresponderá a cerca de R$ 3,6 bilhões em 2018.

Nesta quarta-feira (8), Vicente Cândido afirmou que vai apresentar no plenário um destaque, com sugestão de mudança na proposta. Segundo ele, há um acordo de vários líderes partidários para que esse percentual seja eliminado do texto.

Com a retirada do valor, caberá à Comissão Mista de Orçamento do Congresso decidir qual montante será repassado aos partidos e candidatos para a campanha eleitoral do ano seguinte.

"Vou retirar o valor de 0,5%, ficará uma norma aberta, que será regulamentada pela Comissão de Orçamento em cada eleição", explicou. Segundo ele, seria uma "ousadia muito desproporcional" deixar essa previsão no texto, no momento de crise que o país vive.

Vicente Cândido participou de encontro com parlamentares nesta quarta-feira na residência oficial do presidente da Câmara, Rodrigo Maia (DEM-RJ), onde o teria sido definida a alteração. A mudança foi criticada pelo deputado Orlando Silva (PCdoB-SP).

> *"Não é razoável que nós façamos tanto esforço aqui na comissão e uma reunião faça um arranjo político desconsiderando o trabalho da comissão", afirmou o relator da comissão, deputado Vicente Cândido (PT-SP)*
>
> *Trecho da matéria*

Relatório aprovado em comissão da Câmara prevê que

0,5%

da receita do governo vá para campanhas eleitorais

Política Nacional |

Editora Chefe: Ziulana Melo • Fone: 99165-4286 • E-mail: diario-ap@uol.com.br

RÉU • Ex-ministro de Temer é acusado de tentar atrapalhar a delação de Lúcio Funaro, apontado como operador de propinas do PMDB

Geddel Vieira Lima é denunciado pelo MPF por obstrução de Justiça

O Ministério Público apresentou à Justiça Federal em Brasília uma denúncia contra o ex-ministro Geddel Vieira Lima por obstrução de Justiça.

A acusação se baseia numa suposta tentativa de Geddel de atrapalhar investigações da operação Cui Bono. A operação apura supostas fraudes na liberação de crédito da Caixa Econômica Federal – o ex-ministro foi vice-presidente de Pessoa Jurídica da instituição financeira entre 2011 e 2013, no governo Dilma Rousseff.

Segundo o MPF, Geddel tentou impedir a celebração de um acordo de delação premiada do operador financeiro Lúcio Bolonha Funaro, apontado como parceiro do ex-deputado Eduardo Cunha (PMDB-RJ) em vários esquemas de propina, inclusive na Caixa Econômica.

O MPF quer que Geddel seja enquadrado no crime de embaraçar investigação que envolva organização criminosa, cuja punição varia de três a oito anos de prisão. Caso a denúncia seja aceita, Geddel se tornará réu na Justiça.

Os procuradores apontam que, em um mês e meio, entre maio e julho deste ano, Geddel fez 17 ligações para a mulher de Funaro, Raquel Pita, a fim de sondar se ele faria um acordo de delação premiada.

Para o Ministério Público, os contatos de Geddel com Pita tinham como objetivo intimidar o casal, em razão do poder político de Geddel. "Com ligações alegadamente amigáveis, intimidava indiretamente o custodiado, na tentativa de impedir ou, ao menos, retardar a colaboração de Lúcio Funaro com os órgãos investigativos MPF e PF", diz um dos trechos da ação.

Atualmente, Geddel cumpre prisão domiciliar na Bahia. Ele teve prisão decretada em julho pelo mesmo motivo que agora o MPF apresenta a denúncia: a suposta tentativa de obstruir as investigações.

Em nota, a defesa de Geddel criticou a denúncia, classificando-a de "inepta", "imprestável" e uma "coleção invulgar de erros jurídicos".

PF não vê corrupção por parte de Raupp em um dos inquéritos da Lava Jato

Em relatório ao Supremo Tribunal Federal (STF), a delegada Graziela Machado da Costa e Silva, da Polícia Federal, disse não ter colhido elementos suficientes que comprovem crime de corrupção passiva por parte do senador Valdir Raupp (PMDB-RO) em um dos inquéritos da Operação Lava Jato que o investigam.

Neste inquérito, Raupp é investigado pela suspeita de ter praticado tráfico de influência em favor de uma empreiteira. No relatório, a PF afirma que, embora seja "moral e eticamente questionável o lobby", não foram colhidos elementos suficientes do crime de corrupção passiva.

O relatório final da PF foi remetido pelo ministro Luiz Edson Fachin, relator da Lava Jato no STF, para o procurador-geral da República, Rodrigo Janot, a quem cabe decidir se denuncia o senador ou se pede o arquivamento da apuração. No caso investigado, Raupp foi apontado por suspeitas de corrupção, lavagem de dinheiro e tráfico de influência. O inquérito se baseou na delação premiada do empresário Fernando Soares, o Fernando Baiano.

Em depoimento, Baiano disse que, em 2009, Valdir Raupp fez tráfico de influência para a empreiteira gaúcha Brasília Guaíba obter negócios com a Petrobras em troca de recebimento de doações para campanha eleitoral de 2010 ou 2012. Baiano relatou encontros que envolveram o executivo da Brasília Guaíba André Loiferman, que também é alvo da investigação. Para a delegada, a suspeita poderia configurar advocacia administrativa (quando servidor usa o cargo para patrocinar interesse privado), mas o crime já estaria prescrito, ou seja, não poderia mais ser punido em razão do tempo decorrido dos fatos.

"Sendo assim, muito embora pudesse ser moral e eticamente questionável o 'lobby' praticado por um Senador da República para a contratação de uma empresa por uma estatal, e até mesmo classificável como crime de advocacia administrativa, previsto no art. 321 do CP, já prescrito pela pena em perspectiva, não foram colhidos elementos suficientes no sentido de que a atuação do Senador foi precedida ou sucedida da solicitação de vantagens indevidas, configurando o crime de corrupção passiva", disse Graziela Costa e Silva.

Segundo ela, não ficou comprovado que André Loiferman, da Brasília Guaíba, ofereceu vantagem ao senador. "Da mesma forma não restou evidenciado que André Loiferman ofereceu ou prometeu recompensa financeira a Valdir Raupp pela sua interferência." O relatório afirma ainda que, durante as investigações, "foi possível confirmar a versão" de Fernando Baiano de que houve interferência para contratação da Brasília Guaíba por meio do ex-diretor da Petrobras Paulo Roberto Costa.

• Ele disse que não está satisfeito com proposta do Ministério Público sobre tempo em que permanecerá preso

Funaro diz que há impasse com MPF sobre benefícios e tempo de prisão após delação

O doleiro Lúcio Funaro afirmou que ainda não tem previsão de assinar o acordo de delação premiada que é negociado com o Ministério Público Federal (MPF).

Segundo Funaro, há uma "dificuldade" entre as partes de se chegar a um entendimento sobre os benefícios que ele terá após a assinatura do acordo, principalmente sobre o tempo em que o doleiro permanecerá preso.

Por meio do acordo de delação premiada, há uma troca entre o delator, que conta o que sabe sobre crimes, e as autoridades, que o premiam com uma possível redução da pena. Normalmente, os delatores têm de cumprir pena em regime fechado, antes de obterem a progressão de pena.

Após participar de uma audiência de operação que investiga irregularidades em financiamentos do FI-FGTS para a Caixa Econômica Federal, da qual é réu, Funaro conversou rapidamente com jornalistas.

Questionado sobre a assinatura do acordo, o doleiro afirmou que a sua defesa fez uma proposta sobre o tempo em que ele deverá ficar preso em regime fechado, mas que, na contraproposta, o MPF apresentou um tempo "bem diferente, muito distante do que eu queria". De acordo com ele, está "difícil" chegar a um acordo sobre por quanto tempo ele permanecerá em regime fechado.

Delação

Em junho, Lúcio Funaro decidiu mudar de advogado e contratou o mesmo escritório que defende o também doleiro Alberto Yousef. O jurista Antônio Figueiredo Basto é especialista em delações premiadas e ajudou a costurar o acordo de Youssef com a Justiça.

• Ministro do STF assume a presidência do Tribunal Superior Eleitoral no ano que vem

'É possível repensar forma de financiamento', diz Fux sobre doações eleitorais

O ministro do Supremo Tribunal Federal (STF) Luiz Fux defendeu mudanças no financiamento de campanhas eleitorais em entrevista a Roberto D'Ávilla, na GloboNews, nesta quarta-feira (16). Fux criticou o modelo antigo, no qual empresas doavam para todos os candidatos para terem favores em troca.

O ministro disse entender que é possível se "repensar" as doações por pessoa jurídica privada, "desde que ela o faça a partir de sua própria ideologia".

"Foi por essa razão que nós [STF] vetamos o financiamento de campanha por empresa privada, porque elas não tinham ideologia nenhuma. Doavam para todas e, o que é pior, posteriormente exigiam contrapartida", afirmou Fux.

"Algumas questões precisam ser especificamente alteradas para terminar com esse caldo de cultura tão nefasto que nós temos assistido e que é absolutamente inaceitável", afirmou o ministro, que assume a presidência Tribunal Superior Eleitoral (TSE) em fevereiro do ano que vem. "É preciso que haja uma purificação desse ambiente político e em todos os seguimentos em geral. E isso se faz através de criação de mecanismos capazes de gerar uma política mais limpa", completou.

O financiamento de campanha é um dos pontos da reforma política que está sendo analisada no Congresso Nacional.

Durante a entrevista, Luiz Fux ainda falou sobre a colaboração premiada do ex-governador do Mato Grosso Silval Barbosa (PMDB), sobre as eleições de 2018 e classificou como "anomalias inaceitáveis" os altos salários de juízes.

Delação 'monstruosa'

Após classificar a colaboração premiada do ex-governador do Mato Grosso Silval Barbosa (PMDB) como "monstruosa", Luiz Fux detalhou a Roberto D'Ávilla que as informações apresentadas por Barbosa envolvem desvios e até a venda de cargos públicos. O que Fux afirma corrobora com o que já publicado, de que houve "leilão" para vaga no Tribunal de Contas do MT.

"Essa operação monstruosa a que eu me referi, ela é monstruosa em relação à quantidade de anexos, à quantidade de delações, indicação de infrações de todos os níveis, vendas de cargos públicos, desvios de recursos, fraudes em licitação. De sorte que ela é monstruosa e, depois da quebra do sigilo, todos poderão concordar com essa minha avaliação", informou o ministro.

Fux explicou que a delação, ainda mantida sob sigilo, será tornada pública logo que a denúncia seja apresentada. Por enquanto, ainda estão sendo realizadas diligências sobre o caso. Ainda sobre as delações, o ministro esclareceu que elas não são "revisíveis", são "compromissos firmados entre o Estado e o colaborador". "O que a lei admite é que, ao final do processo, verificar-se que uma das condições da homologação das delações não foi cumprida, como, por exemplo, se se descobrir que o delator é líder da organização criminosa, aí, essa delação 'cai por água abaixo' porque há um motivo para a invalidação dela."

SERÃO INVESTIGADOS EMPRÉSTIMOS DAS DUAS ÚLTIMAS DÉCADAS

Aprovado plano de trabalho da CPI do BNDES

A CPI do BNDES aprovou seu plano de trabalho na quarta-feira (16). As atividades serão divididas em três fases: realização de audiências públicas com especialistas já indicados pelo relator, senador Roberto Rocha (PSB-MA); oitivas apresentadas pelos integrantes da CPI, do dia 1º a 30 de setembro; e elaboração e votação do relatório.

Foi aprovado requerimento do presidente da CPI, Davi Alcolumbre (DEM-AP), solicitando cópias dos contratos e aditivos de empréstimos do BNDES no âmbito do programa de globalização das companhias nacionais. Um aditamento de Roberto Rocha pede que sejam enviadas à CPI todas as propostas de solicitações de empréstimos, investimentos e aportes de capital que tenham sido negados, com as devidas justificativas.

Audiências públicas

Entre os dias 21 a 31 de agosto serão promovidas quatro audiências públicas. Para o primeiro debate, os convidados são Carlos Borges Teixeira, secretário de controle externo da administração indireta do Tribunal de Contas da União (TCU); Paulo Bugarin, procurador-geral do TCU; e André Salcedo, assessor chefe da diretoria responsável pelas áreas de Indústria, Mercado de Capitais e Capital Empreendedor do BNDES.

Devem participar da segunda audiência Augusto Sherman Cavalcanti, ministro substituto do TCU; John Wilkinson, professor da Universidade Federal Rural do Rio de Janeiro (UFRRJ); e José Roberto Afonso, pesquisador do FGV/IBRE, professor do Instituto Brasileiro de Direito Público e consultor especializado em finanças públicas e federalismo, inclusive de organismos internacionais.

Os convidados do terceiro debate são Júlio Marcelo de Oliveira, procurador do TCU; Carlos Thadeu de Freitas Gomes, diretor financeiro do BNDES; e um representante da Comissão de Valores Mobiliários (CVM).

Na última audiência pública devem participar Ivan Marx, procurador da República do Ministério Público Federal (MPF); e Andrea Calabi, economista com mestrado na USP e doutorado em Berkeley.

O senador Randolfe Rodrigues (Rede-AP) questionou o convite ao MPF e argumentou que ouvir o procurador constrange o convidado e fere o princípio da separação dos Poderes. Para ele, analisar o instituto da delação premiada no âmbito da Operação Lava Jato e admitir chamar a Procuradoria-Geral da República desvia o foco da CPI, que é investigar as irregularidades do BNDES.

Em resposta, o relator da CPI afirmou que não se trata de um depoimento, mas de um convite ao procurador para contribuir nos trabalhos, sem que haja intenção de concorrer com o Ministério Público.

NA MESMA

Randolfe diz que Reforma política em discussão na Câmara 'mantém sistema como está'

O senador Randolfe Rodrigues (Rede-AP) criticou pontos da reforma política que está sendo discutida pela Câmara dos Deputados. De acordo com o senador, o chamado "distritão", que elege deputados pelo número de votos e não pelo coeficiente eleitoral, pode ajudar a manter o sistema exatamente como está, sem a eleição de novas forças políticas.

Outro ponto criticado é a criação de um superfundo público para financiar as eleições. Para o senador, é injusto distribuir os recursos proporcionalmente ao número atual de deputados porque as bancadas foram eleitas com o financiamento de empresas, que já foi considerado ilegal pelo Supremo Tribunal Federal. Além disso, afirmou, é uma agressão criar o fundo em um momento de crise como o atual. Para ele, isso vai fazer com que o brasileiro pague para manter os mesmos políticos no poder.

"É um escárnio completo ao povo brasileiro. Em um momento da história em que passamos por uma gravíssima crise, em que os trabalhadores estão com seus salários congelados, em que o salário mínimo deve ter seu reajuste revisto, colocar um fundo de 3,6 bilhões de reais na conta da sociedade brasileira é uma agressão sem tamanho" afirmou o senador.

24 HORAS

Kaká recebe ultimato para trocar integrantes da Mesa Diretora da Alap

O deputado Kaká Barbosa (Avante), presidente da Assembleia Legislativa do Amapá (Alap), tinha 24 horas, a contar de quarta-feira (16), para substituir seis membros da Mesa Diretora da Casa. A determinação foi do desembargador João Guilherme Lages, do Tribunal de Justiça do Amapá (Tjap).

Kaká Barbosa deve dar posse aos deputados Augusto Aguiar (PMDB), na 1ª vice-presidência, Luciana Gurgel (PMB), na 2ª vice-presidência, Jaci Amanajás (PV), na 1ª secretaria, Jory Oeiras (PRB), na 2ª secretaria, Paulo Lemos (PSOL), na 3ª secretaria e Jaime Perez (PRB) na 4ª secretaria.

Em sessão realizada no último dia 9, o Tribunal de Justiça do Amapá decidiu, por quatro votos a um, pela validade da eleição para cargos na mesa diretora da Assembleia Legislativa realizada no dia 6 de dezembro do ano passado, anulando a que havia sido realizada em fevereiro de 2017. O relator foi o desembargador João Lages, que publicou o acórdão no dia 14.

A decisão foi tomada no julgamento de mandado de segurança do deputado Jaci Amanajás (PV), eleito 1º secretário no ano passado. Os outros eleitos foram os deputados Augusto Aguiar, Luciana Gurgel, Jory Oeiras, Paulo Lemos e Jaime Perez. Esta eleição foi realizada cargo a cargo, de forma individual, sem composição ou registro de chapas.

O resultado do julgamento destituiu da mesa diretora da Assembleia os deputados Roseli Matos (PP), Max da AABB (Solidariedade), Edna Auzier (PROS), Pastor Oliveira (PRB), Mira Rocha e Raimunda Beirão (PMB). Fica apenas o deputado Kaká Barbosa, presidente da Casa, que teve sua eleição considerada legal.

PT

Ex-ministro Gilberto Carvalho participa de evento da CUT em Macapá

O ex-chefe de Gabinete dos governos Lula e ex-ministro da Secretaria Geral da Presidência da República no governo Dilma, Gilberto Carvalho (PT), visita Macapá nesta sexta-feira, 18, onde participa de uma plenária com o movimento sindical, organizada pela Central Única dos Trabalhadores (CUT-AP).

A Plenária Sindical ampliada da CUT com a presença do ex-ministro Gilberto Carvalho, acontece num momento crucial de debate nacional sobre a conjuntura de ataques aos direitos da classe trabalhadora por meio das reformas trabalhista e previdenciária que estão em curso pelo governo Temer.

O evento é aberto aos movimentos sociais, sindicatos e partidos de esquerda que integram a Frente Brasil Popular e deve contar com a participação de dirigentes e militantes do PT amapaense.

Gilberto Carvalho tem uma biografia bastante peculiar. Na infância e na adolescência passou por três seminários – no primeiro entrou com 11 anos. Mais tarde, já formado em filosofia na Universidade Federal do Paraná, estudaria no Studium Theologicum de Curitiba, curso que não chegou a concluir. Também cursou alguns anos de teologia pela Pontifícia Universidade Católica do Paraná e fez especialização em gerenciamento público, em instituições de Venezuela, México e Espanha.

Em mais de 30 anos de convivência, iniciada na greve dos metalúrgicos do ABC em 1980, Gilberto Carvalho, estabeleceu uma relação de confiança com Lula, que vai muito além dos pronomes de tratamento. Carvalho é um dos companheiros históricos e colaboradores mais próximos do ex-presidente e fundador do PT e da CUT.

Aos 24 anos, decidiu morar em uma favela da cidade para dar assistência à população pobre do local. Mais tarde, trabalhou em uma indústria de plásticos na capital paranaense e em uma metalúrgica em São Paulo. Estava no caldeirão na hora em que o fogo foi aceso. Entrou para o movimento sindical e participou da fundação do PT. Ao longo da década de 80, manteve um pé na Igreja Católica – integrou as Comunidades Eclesiais de Base e a Pastoral Operária – e outro na política – foi candidato, derrotado, a deputado federal constituinte em 1986.

Desde a era Lula, Carvalho notabilizou-se por algumas missões estratégicas nos governos do PT. Seja em períodos de campanha eleitoral ou na travessia dos mandatos, foi o principal interlocutor dos governos petistas com a Igreja Católica e, por atração gravitacional, demais segmentos religiosos e movimentos sociais. Durante a visita do Papa Francisco ao Rio de Janeiro, Carvalho passou uma semana na cidade. Foi a face do Planalto junto à Jornada Mundial da Juventude.

Cidades
Diário do Amapá

Macapá sediará a IV Conferência Estadual de Promoção da Igualdade Racial Pág. 4

MEDO Doméstica recorreu ao rádio para 'implorar' ajuda das autoridades para não ser morta

Vítima de violência, mulher implora por ajuda para não ser assassinada pelo ex marido

Exclusivo. *Repórter Rodrigo Silva entrevista a vítima.*

Apesar do endurecimento da pena para a violência doméstica com o advento da Lei Maria da Penha, os crimes praticados no âmbito familiar ainda fazem parte da rotina dos brasileiros. De acordo com pesquisa do Datafolha uma em cada três mulheres sofreram algum tipo de violência no último ano. Só de agressões físicas, o número é alarmante: 503 mulheres brasileiras são vítimas a cada hora. Levantamento oficial aponta 1.235 casos registrados somente em Macapá, capital do Amapá.

Desesperada com a possibilidade iminente de ser assassinada pelo ex-companheiro, dona Ana Maria Souza (42 anos), vendedora ambulante e mãe de cinco filhos menores, resolveu desabafar e compartilhar o seu drama com os milhares de ouvintes do programa LuizMeloEntrevista (DiárioFM 90.9). Ela contou que nos últimos seis dos 14 anos que conviveu maritalmente com Denildo Gonçalves Marques, que atualmente se encontra preso no Iapen (presídio local), era constantemente espancada e por isso resolveu se separar do companheiro, que agora vem ameaçando-a de morte.

Ana Maria relatou que recentemente, mesmo depois de separada e antes do ex-companheiro ser preso por conta das agressões e ameaças de morte, ele se apoderou do pouco dinheiro da renda da venda do camarão, que é a sua única fonte de renda, deixando-a na mais absoluta miséria juntamente com os filhos, e só não passam fome porque eles contam eventualmente com a ajuda de alguns parentes e amigos.

Com força de trabalho por ser uma mulher guerreira, nas palavras dela própria, a vendedora ambulante fez um apelo ao vivo não apenas pela vida, como também no sentido de obter ajuda financeira para retomar o seu trabalho como vendedora de camarão nas ruas e feiras de Macapá.

"Há seis anos eu venho lutando pela vida e é pela vida que venha hoje ao programa do Luiz Melo fazer esse apelo; preciso da ajuda da justiça, das autoridades, porque estive no fórum e fui informada que a qualquer momento ele (o ex-marido) pode ser solto, e não tenho dúvida que a primeira coisa que ele vai fazer é cumprir as muitas ameaças que fez de ceifar a minha vida; são seis anos de medidas protetivas que são renovadas a cada três meses contra um cidadão extremamente violento que não aceita separação e não se comporta como ser humano, não respeita ninguém; infelizmente, porém, isso é apenas papel, não tem efeito prático, e como ele sabe aonde moramos nós temos que mudar urgentemente de casa, mas eu não tenho dinheiro para pagar aluguel, porque eu sempre vivi e sustentei os meus filhos com a venda de camarão, mas antes de ser preso ele foi lá em casa e levou o pouco do dinheiro que eu tinha", lamentou.

MEDO

Mãe de cinco filhos implorou por ajuda para não ser assassinada

Clamor pela vida

Aos prantos e visivelmente nervosa, dona Maria pediu ajuda: "Eu tenho que sair da minha casa com os meus filhos, todos menores, a mais velha tem 15 anos de idade; eu tenho que procurar um local seguro, mas eu preciso trabalhar, preciso voltar a vender o meu camarão, e para isso eu peço a ajuda de empresários, enfim, de quem puder nos ajudar, porque para comprar camarão e revender é preciso ter dinheiro, mas eu não tenho... Eu não quero ter minha vida ceifada como já aconteceu com muitas vítimas de violência doméstica; eu quero e preciso sair daquele local porque ele sabe que estou lá; estamos sobrevivendo da ajuda de alguns parentes e amigos, mas nós não podemos continuar assim, eu sou uma mulher guerreira, tenho força de trabalho e quero trabalhar".

Como resultado das agressões físicas sofridas a vendedora contou que já ficou oito dias sem poder se alimentar por causa dos ferimentos: "Ele já atentou contra a minha vida várias vezes, uma vez ele me estrangulou e fiquei oito dias sem comer, com o pescoço inchado e vários dentes quebrados; todas as vezes que ele praticava violência comigo eu sempre denunciava, e inclusive a justiça ofereceu oportunidade para ele se recuperar se reabilitar, mudar de comportamento, mas ele nunca quis; o juiz garantiu tratamento pra ele, mas ele nunca aceitou".

Ouvinte do programa, um policial civil que se identificou como Márcio, sensibilizado com a situação aconselhou dona Maria a procurar ajuda da Delegacia Especializada de Crimes Contra a Mulher (DECCM), que por certo a encaminharia ao Camuf (Centro de Atendimento à Mulher e à Família), que presta assistência às vítimas de violência doméstica. Ela explicou que já é acolhida pelo Camuf, onde realiza Oficinas:

- Eu já sou acolhida pelo Camuf, faço Oficina lá; o problema maior é que eu não posso ficar num abrigo, porque como vão ficar minhas crianças? Ficar abrigada, presa por causa de um irresponsável que age dessa forma? Ele é que deveria ficar preso por um longo tempo, pelo menos tempo suficiente para que ele se conscientize que eu sou mãe dos filhos dele, que ainda são crianças, que precisam de mim e pare de vez de pensar em me tirar a vida... Eu quero trabalhar, quero continuar cuidando dos meus filhos e viver em paz, sem essa miséria que estamos vivendo e sem essa constante onda de ameaça que ele faz – desabafou.

Campanha humanitária

Ao final da entrevista o apresentador do programa, jornalista e radialista Luiz Melo lançou uma campanha humanitária para arrecadar recursos financeiros para que dona Maria possa recompor o capital necessário para a compra de camarão e retomar as suas vendas, como também para garantir o pagamento de aluguel de uma casa onde pelo menos dificulte a sua localização pelo ex-companheiro.

Quem quiser ajudar pode manter contato com o próprio apresentador do programa através do telefone (96) 99971-1141, ou mesmo levar as doações à sede do Grupo Diário de Comunicação (Av. Coriolano Jucá, 456 - Centro, Macapá). As doações podem ser feitas em dinheiro, roupas, eletrodomésticos e gêneros de primeira necessidade, perecíveis e não perecíveis.

Cidades |

PROJETO Fernando Teles estuda na Escola Alexandra Vaz Tavares e seu projeto de lei visa a facilidade no acesso ao material didático

Esudante da rede pública é selecionado para o Parlamento Jovem Brasileiro

Estudante do 3º ano do ensino médio da Escola Estadual Dr. Alexandre Vaz Tavares, Fernando Teles Costa, de 16 anos, foi selecionado para participar da 14ª edição do Parlamento Jovem Brasileiro (PJB). O Fernando vê na oportunidade uma chance de levar seus anseios a lugares onde devem ser ouvidos.

O PJB busca trabalhar nos jovens a argumentação, respeito à diversidade de opiniões e o olhar crítico sobre sua realidade. Em todo o país, foram selecionados 78 projetos de estudantes do ensino médio, que viverão a experiência de serem deputados por cinco dias.

Fernando nem sempre gostou de política, mas nos últimos anos o interesse começou a surgir quando viu que o pensar político é essencial para todos. "A política está em tudo, e o que acontece neste cenário hoje reflete na vida de todos nós", destaca o jovem.

Ele ficou sabendo do projeto no ano passado na escola, mas perdeu o prazo de 2016 e ficou pensando na sua participação este ano, quando criou o projeto de lei que busca melhorar o acesso dos estudantes do ensino médio ao material didático usando em sala de aula.

"Os livros são pesados e, às vezes, é muito conteúdo para escrever tudo o que já temos no livro, então a minha proposta é facilitar a maneira dos alunos terem esse material via plataforma online", explicou Teles.

O aluno contou com a orientação dos professores, mas realizou o projeto sozinho desde a ideia até a concepção final. A próxima etapa agora será no período de 25 a 29 de setembro, em Brasília, onde Fernando terá a oportunidade de vivenciar cinco dias como deputado federal. "Eu estou bem ansioso para poder ir lá e mostrar minha ideia e conhecer pessoas novas, e ter certeza que estou fazendo a minha parte como cidadão", conclui, empolgado.

Público-privada

Parceria garante revitalização de faixas de pedestres

A Prefeitura de Macapá revitalizou na noite de quarta-feira, 16, quatro faixas de pedestre localizadas na Rua Mato Grosso, esquina com as avenidas Bahia e Piauí. O serviço foi feito por meio da parceria público-privada, com a empresa Chama Casa e Construção.

A área foi escolhida devido ao grande fluxo de veículos e pedestres. As faixas estão sendo revitalizadas à noite por questões de segurança dos trabalhadores e também dos condutores, evitando ao máximo o transtorno causado durante a execução dos serviços.

Diversos pontos da cidade passarão por um processo de revitalização em sua sinalização de trânsito ao longo dos próximos meses. "Nosso trabalho é contínuo e visa garantir a segurança de todos. A proposta é revitalizar ao máximo a sinalização horizontal, vertical e faixas de pedestre", informa o diretor-presidente da Companhia de Transportes e Trânsito de Macapá, André Lima.

Japiim

Centro psicossocial completa um ano de atividades

O Centro de Atenção Psicossocial Infantojuvenil (Capsi) Espaço Japiim, em Santana, celebrou um ano de inauguração com resultados positivos no diagnóstico de autismo em crianças de 6 a 12 anos e tratamento de adolescentes de 12 a 18 anos com histórico de uso de substâncias químicas.

O Ccpsi pertence à estrutura do Governo do Amapá inserida no eixo de Política Pública de Saúde Mental da Secretaria de Estado da Saúde e visa, antes de tudo, prestar um serviço de atenção em saúde de caráter territorial, humanizado e com perspectiva de inclusão comunitária de crianças e adolescentes até 18 anos, com transtornos mentais e/ou em uso de substâncias químicas.

Atualmente, o Espaço Japiim dá assistência a 162 pacientes, através de consultas ambulatoriais continuadas, oficinas terapêuticas, oficinas pedagógicas e atividades internas e externas, visando a socialização e ocupação em espaços sociais.

Segundo o coordenador da unidade, Derly Reis, o centro tornou-se fundamental para crianças e adolescentes que necessitam da assistência. "O município de Santana é carente desse tipo de assistência e, por muitas vezes, fica inviável procurar tratamento em Macapá, até mesmo pelas condições financeiras dos pacientes. Nesse primeiro ano de funcionamento do centro, já conseguimos mudar a vida de muitas crianças e adolescentes para que tenham uma qualidade de vida melhor", ressaltou.

Derley também destacou que o trabalho desenvolvido no Capsi abrange muito mais do que a saúde, uma vez que atende o ser humano de modo integral, em suas múltiplas necessidades e desejos constituindo, assim, um serviço garantidor dos direitos humanos. Os atendimentos no Espaço Japiim acontecem de segunda a sexta, de 8h as 18h, na Avenida Princesa Isabel, nº 4.302, bairro Fonte Nova, em Santana.

Ataque cibernético

Secretária diz que não houve invasão no sistema da folha de pagamento

A Secretaria de Estado da Administração (Sead) gerencia sistemas distintos: o Sistema de Gestão de Recursos Humanos e Folha de Pagamento (SIGRH) e o Sistema de Consignações Online (E-Consig). Na terça-feira, 15, de forma equivocada, parte da imprensa local noticiou que houve tentativa de invasão no sistema que gerencia a folha de pagamento estadual.

Nesse sentido, a Sead esclarece que, em setembro do ano passado, o Centro de Gestão da Tecnologia da Informação (Prodap) detectou uma tentativa de invasão no E-Consig, através de um dos computadores que administra a ferramenta, e conforme acima mencionado é um sistema que trata apenas dos procedimentos de consignação de servidores, tendo, inclusive, uma gerência como parte integrante da secretaria.

Para acessar o sistema de consignações, o usuário deve utilizar a sua biometria, um dos mecanismos de segurança onde os invasores esbarraram e não obtém êxito no acesso.

"Logo quando detectada a tentativa de invasão, o Prodap, em rápida ação, tomou os procedimentos necessários para frustrar a tentativa. A Sead, por sua vez, imediatamente acionou a Polícia Civil do Amapá para que fosse iniciado processo de investigação", explicou a secretária de Estado da Administração, Suelem Amoras, complementando que o órgão acompanha o andamento do inquérito sempre que acionado pela Delegacia de Fazenda Pública do Amapá (Defaz), responsável pelas investigações.

O titular da Defaz, delegado Flávio Souza, esclareceu que, no dia 15, foram cumpridos quatro mandados de busca e apreensão, em Macapá e Santana, de materiais de informática. Segundo ele, os equipamentos apreendidos serão periciados para saber se através deles foi tentada a invasão ao E-Consig.

"Vale frisar, que até o momento, as investigações não apontam para envolvimento de servidores do Estado na tentativa de fraude. Algumas pessoas procuraram a Defaz, alegando terem sido lesadas, mas isso só poderá ser comprovado quando as investigações forem concluídas", declarou o delegado.

A Sead não recebeu formalmente, até o momento, denúncias de servidores estaduais que tenham sido vítimas da tentativa de invasão ao sistema de consignações.

Cidades |

PRAZO • Os titulares devem concluir assinatura dos documento dos imóveis hoje (18)

Começa assinatura dos termos de adesão para isentos do Macapaba

O Governo do Estado divulgou a lista oficial que autoriza vítimas do sinistro do Perpétuo Socorro à isenção das unidades habitacionais do conjunto Macapaba, a relação inclui 300 nomes e foi estabelecida pelo Ministério das Cidades. A isenção do pagamento de imóveis para esses beneficiários se tornou uma realidade diante dos esforços empreendidos pelo GEA no governo federal.

Os titulares cujos nomes constam na lista devem comparecer à Superintendência da Caixa Econômica Federal, em Macapá, nos dias 17 e 18 de agosto, das 14h às 18h, para assinar o Termo de Doação dos imóveis.

Os documentos necessários são: Termo de Vistoria, carteira de identidade, CPF, comprovante de residência, certidão de nascimento, certidão de casamento ou declaração de união estável e laudo médico, no caso de deficientes. Beneficiários analfabetos devem comparecer acompanhados. Ao obter o Termo de Doação, o beneficiário torna-se apto para receber as chaves de seu futuro imóvel.

Pendências documentais

O governo estadual divulgou, ainda, uma chamada pública convocando 95 titulares (também são vítimas do sinistro) que precisam passar por uma análise documental para determinar se poderão obter os imóveis por meio de isenção ou de financiamento. "São pessoas que apresentaram alguma irregularidade documental, elas passarão por uma análise que definirá se podem assinar o Termo de Doação ou obter o imóvel por meio do financiamento com a Caixa Econômica Federal", ressaltou a titular da Secretaria de Estado de Inclusão e Mobilização Social (SIMS), Nazaré Farias.

Esses titulares devem comparecer ao prédio da SIMS, no Centro de Macapá, até o dia 17 de agosto munidos dos seguintes documentos: carteira de identidade, CPF, comprovante de residência, certidão de nascimento, certidão de casamento ou declaração de união estável, Termo de Vistoria (se houver) e laudo médico, no caso de deficientes. "Se o cônjuge for citado, deve apresentar os mesmos documentos, todos originais", frisou a gestora.

• Sem prorrogação

Recadastramento da meia-passagem encerra hoje na capital

O Sindicato das Empresas de Transporte de Passageiros do Amapá (Setap) encerra nesta sexta-feira, 18, o recadastramento da meia-passagem. O trabalho se concentra na sede do Setap, na Padre Júlio, entre Tiradentes e General Rondon, e iniciou em 1 de agosto. O processo de cadastro (para aqueles que nunca acessaram o benefício) ocorre durante todo o ano.

Os documentos necessários tanto para cadastro quanto recadastro são: declaração escolar ou comprovante de matrícula assinada pelo diretor da unidade (original), RG ou Certidão de Nascimento (cópia) e comprovante de residência (cópia). As certidões de matrículas eletrônicas, como as que são expedidas pela Unifap, só terão validade após a autenticação no site da instituição. Ainda não foram divulgados os valores de taxas de recadastro e cadastro.

Caso o aluno tenha perdido a carteira e deseje pedir uma segunda via, deve fazer um boletim de ocorrência da perda e levar junto com os demais documentos. O aluno que teve o cartão retido pelo Setap por uso indevido deverá se deslocar até a sede do sindicato para fazer o resgate do documento, pagando uma taxa.

Não há necessidade de cadastro para alunos com menos de 7 anos. Para este público, é garantida a gratuidade, desde que esteja acompanhado de um adulto.

• Encontro

Secretaria de Turismo do Amapá participa do Congresso Nacional da Abrasel

A secretária de Estado do Turismo, Syntia Lamarão, participou, em Brasília, da abertura do Congresso Nacional da Associação Brasileira de Bares e Restaurantes (Abrasel). Com o tema "Conectar - Saberes, Pessoas, Iniciativas", o evento tem o objetivo de proporcionar a oportunidade de interligar lideranças atuantes do setor de alimentação fora do lar, que têm o interesse em contribuir para facilitar o empreendedorismo e melhorar a qualidade da rede gastronômica no país.

Na 29ª edição, esse é o maior encontro de conhecimento, inteligência e experiências do segmento, que conta com a participação de lideranças empresariais e políticas, envolvidas e interessadas na gastronomia do Brasil.

A convite da Abrasel Amapá, a secretária Syntia de Turismo do Amapá prestigiou o evento, considerado de extrema importância para a economia. "O segmento da gastronomia é o que mais gera emprego e renda e um dos mais organizados em relação ao turismo do Amapá. A participação neste evento demonstra a força da Abrasel perante a união do setor, por estarem presentes pessoas renomadas a nível nacional, com o interesse em desenvolver a atividade em nosso estado e no restante do país", ressaltou Lamarão.

O presidente da Abrasel Amapá, Sergio Almeida, afirma que essa conexão trará diversos benefícios para o segmento. "Assim conseguimos expandir o horizonte da gastronomia amapaense, fazendo mais adesões e incentivando a entrada de novos empreendimentos no nosso Estado. Estamos muito satisfeitos com a presença das autoridades políticas, pois isso demonstra o interesse em fomentar a rede de alimentação fora do lar", ponderou.

Diretrizes e avaliação

O tema "O Brasil na década dos afrodescendentes: reconhecimento, justiça e desenvolvimento" têm como objetivo estabelecer diretrizes e avaliar a implementação de políticas públicas para a promoção da igualdade racial e enfrentamento a discriminação em razão de cor, raça, etnia e religião nos âmbitos da federação.

DATA O local e o horário das realizações das conferências serão divulgados posteriormente com a programação geral.

Começam preparativos para IV Conferência Estadual de Promoção da Igualdade Racial

A Secretaria Extraordinária de Políticas Para Afrodescendentes do Governo do Ampá (Seafro) está iniciando os preparativos para a realização da IV Conferência Estadual de Promoção da Igualdade Racial. O evento está previsto para iniciar no fim do mês de agosto com as discussões na conferência livre, que seguirão com as conferências municipais para posteriormente promover as macrorregionais, a fim de culminar na estadual em dezembro.

O tema "O Brasil na década dos afrodescendentes: reconhecimento, justiça e desenvolvimento" têm como objetivo estabelecer diretrizes e avaliar a implementação de políticas públicas para a promoção da igualdade racial e enfrentamento a discriminação em razão de cor, raça, etnia e religião nos âmbitos da federação.

As pré-conferências serão destinadas a discutir os temas para a conferência estadual e definir as propostas que serão encaminhadas e votadas durante o evento e. após aprovação. serão levadas para a nacional nos dias 6 a 8 de maio de 2018, em Brasília.

A conferência será aberta a todos os interessados, mas para ter direito a voz e voto, os participantes deverão participar das pré-conferências, onde poderão inscrever-se como delegados para a representação em um total de 13, sendo 1 representante do governo, 3 do município e 9 da sociedade civil.

O local e o horário das realizações das conferências serão divulgados posteriormente com a programação geral.

MACAPABA II

Apartamentos começarão a ser pagos a partir de setembro

O governo do Estado conseguiu, junto à Caixa Econômica Federal (CEF) – agente financiador do Programa Minha Casa Minha Vida – adiar o início do pagamento, pelos moradores, das unidades habitacionais do Macapaba II, cuja inauguração está marcada para o próximo sábado, 19, a partir de 15h.

Com a medida, a primeira parcela, que venceria no próximo dia 21, poderá ser paga pelos moradores até o dia 20 de setembro, sem a aplicação de multa e juros. O conjunto Macapaba é um empreendimento do Programa Minha Casa Minha Vida, com execução e contrapartida do governo do Estado.

As parcelas das unidades desta segunda fase, chamada de Macapaba II, foram fixadas pela CEF entre R$ 80 e R$ 270. De acordo com a gerente executiva de Habitação no Amapá, Silmara Castillo, esses valores foram calculados tendo como base a renda bruta familiar de cada contemplado, como determinam as novas regras do Minha Casa Minha Vida.

Desde 2016, o programa trabalha duas faixas de renda para definir o valor da parcela. Na primeira, que varia entre R$ 800 e R$ 1.200, o valor mensal a ser pago pelo morador é fixado em 10% da sua renda bruta familiar. Já na segunda, que fica entre R$ 1.200,01 e R$ 1.800, a parcela da casa própria é calculada em 25% da renda bruta familiar menos R$ 180.

Os futuros moradores assinaram contrato de financiamento em julho, após um longo processo de seleção feito pelo governo do Estado para a CEF. No entanto, a data de entrega dos imóveis ficou bem próxima da data de vencimento da primeira parcela. "Por isto, o governo e a Caixa entenderam que não seria justo o morador pagar de imediato por um bem que ainda não estava usufruindo. Então, a Caixa concordou em adiar a data de vencimento da primeira parcela", explicou Silmara Castillo.

A gerente também lembrou que os juros do Minha Casa Minha Vida são abaixo dos valores praticados no mercado imobiliário convencional.

IRREGULARES

Operação recolhe materiais e produtos no Centro de Macapá

Após várias visitas e notificações feitas a pequenos empreendedores que atuam de forma irregular na região central de Macapá, na manhã desta quinta-feira, 17, fiscais da Secretaria Municipal de Desenvolvimento Urbano e Habitacional (Semduh) retiraram empreendedores que ainda insistem em atuar de maneira ilegal. A fiscalização foi desenvolvida nas principais vias, como a Rua Cândido Mendes e Avenida Padre Júlio.

Foram apreendidos isopores com bebidas e alimentos, suportes para salgados, centenas de CDs falsificados, capas e carregadores de celulares, controles remoto de televisão, além de dois carrinhos utilizados para a venda de batata frita. "Por várias vezes, notificamos e executamos ações educativas quanto à problemática dessa atividade irregular, que, além de obstruir o passeio público e áreas de estacionamento de veículos, prejudicam também o ordenamento da cidade", explica o diretor de Fiscalização da Semduh, Saulo Jardim.

Também foram retiradas barracas e mesas que estavam obstruindo as áreas de segurança das agências bancárias. "Elas devem estar sempre livres, tanto para a segurança dos bancos quanto dos usuários. Já tivemos situações em que os carros fortes de abastecimento de dinheiro tiveram que cancelar o trabalho por conta da obstrução da calçada", enfatiza Jardim.

As ações de retirada terão prosseguimento nos próximos dias no centro comercial de Macapá e nos demais bairros. "Para que o trabalho seja mais efetivo, estamos contando com a participação da população, que tem denunciado várias irregularidades", diz a titular da Semduh, Telma Miranda.

Para reaver o material apreendido, o proprietário deverá comparecer à sede da Semduh, na Avenida Presidente Vargas, 831, Centro, de segunda a sexta-feira, das 8h às 14h, e ter que pagar uma multa pela irregularidade, além de assinar um Termo de Responsabilidade afirmando que não irá cometer a infração novamente. No caso de reincidência, o material apreendido não será mais devolvido.

Polícia
Diário do Amapá

Praticante de MMA é executado durante emboscada na zona norte de Macapá
Pág. 4

TIROS Crianças de 6 e 10 anos foram atingidas na barriga.

Quatro pessoas são baleadas no Araxá; duas são crianças

Tiros. *As vítimas foram socorridas e encaminhadas ao Hospital de Emergências de Macapá (HEM).*

Quatro pessoas – sendo duas crianças de 6 e 10 anos – foram alvejadas na noite de quarta-feira (16) na chamada 'Ponte da G.I', localizada na avenida Equatorial, bairro Araxá, zona sul de Macapá. Segundo a polícia, os disparos foram efetuados por um elemento conhecido pela alcunha de 'Gamibé'.

O alvo do criminoso seria Eugênio de Sá Quaresma, de 20 anos, que foi atingido com dois tiros na perna. Outra jovem, também de 20 anos, foi baleada na perna direita. As crianças foram alvejadas na barriga. O estado mais delicado é do menino de 6 anos. Ambos passaram por cirurgia e estão em observação médica.

"Esse cara [Gamibé] chegou na ponte por volta de 21h30. O Eugênio estava caminhando pela passarela quando começaram os tiros. O problema é que havia muitas pessoas na ponte, sendo que as duas crianças e a jovem também acabaram vitimadas. Foi um pânico total", disse ao Diário uma moradora de 27 anos.

As vítimas foram socorridas e encaminhadas ao Hospital de Emergências de Macapá (HEM). A polícia fez várias incursões na região, mas não conseguiu localizar o suspeito. A motivação para o crime seria um possível acerto de contas.

SUSPEITO

'Gamibé' é procurado pela polícia

Editora Chefe: Ziulana Melo Fone: 99165-4286 E-mail: diario-ap@uol.com.br

LOCAL Drogas estavam em latarias de duas caminhonetes e seriam levadas para o Pará.

Quinze quilos de cocaína são apreendidos dentro de carros em balsa

Quinze quilos de cocaína pura foram encontrados dentro de dois veículos que iriam embarcar em uma balsa no porto de Manaus, no Centro da Capital.

A apreensão foi feita no final da tarde desta quarta-feira (16) em uma operação da Polícia Militar (PM). Os donos dos veículos e das drogas não foram localizados. A droga seria encaminhada para o Estado do Pará.

Os tabletes estavam escondido dentro da lataria de duas caminhonetes modelo Saveiro. Os veículos estavam abertos e posicionados na fila para serem embarcados na balsa.

"Um levantamento das equipes de inteligência do CPA Leste passaram as informações para o CPA Sul junto com a 24ª Companhia Interativa Comunitária (Cicom). As equipes foram averiguar no local e constataram que havia droga mesmo", informou o segundo tenente da 24ª Cicom, Leonardo Pessoa.

Segundo o tenente, os veículos estavam em uma fila na plataforma do porto, aguardando para embarcar na balsa. Informações preliminares apontam que os entorpecentes seriam encaminhados para o estado do Pará.

"Os carros estavam abertos na fila, mas não havia ninguém lá. Os veículos não tinha restrição de furto", disse o tenente.

Pelo menos 10 policiais militares participaram da operação, que contou com o apoio do Corpo Militar de Bombeiros do Amazonas (CBM-AM) e do apoio do Canil.

Cão farejador. *Tabletes foram encontrados dentro de duas Saveiros pela Polícia Militar*

ESCONDIDA
Droga estava na lataria do veículo

Tiros

Suspeito de assalto, homem morre após vítima reagir a roubo

Um suposto assaltante de 18 anos foi morto com três tiros por homem que reagiu ao assalto na madrugada desta quinta-feira (17), na comunidade Val Paraíso, no bairro Cidade de Deus, Zona Norte de Manaus. Marilson Dacio Bentes e mais três homens teriam tentado roubar um carro quando a vítima reagiu. Outro suspeito foi baleado e levado para um hospital na capital. O atirador não identificado fugiu do local.

De acordo com a Polícia Militar, por volta das 2h da madrugada desta quinta-feira, Marilson Dacio e mais três amigos tentaram roubar o carro de um homem na principal avenida de acesso à comunidade. Os quatro estavam em outro veículo e foram surpreendidos pela vítima que estava armada.

O homem atirou contra o grupo e fugiu do local. Marilson Bentes foi atingido com três tiros no tórax e o comparsa dele, de 25 anos, com um tiro no ombro esquerdo. Os dois supostos assaltantes foram levados pelos outros dois integrantes do grupo para Hospital Pronto-Socorro (HPS) Platão Araújo.

Os médicos tentaram reanimar Bentes, que chegou morto na unidade hospitalar. O segundo baleado sobreviveu e continua internado no hospital.

Familiares do jovem não quiseram comentar a versão de que Marilson Bentes estava cometendo roubos, mas um amigo da família confirmou a versão da polícia.

Bentes já tinha sido preso pela polícia e era suspeito de cometer sete roubos.

A Delegacia Especializada em Homicídios e Sequestros (DEHS) investigará o caso. A Polícia Civil informou que familiares não colaboraram com informações e o atirador não foi identificado.

Manaus

Homem é morto a tiros e outro é ferido no conjunto Viver Melhor

Um homem de 41 anos foi morto e um outro de 43 foi baleado em uma rua do Conjunto Viver Melhor, localizado na Zona Norte de Manaus. O crime ocorreu na tarde desta quarta-feira (16). Três pessoas são suspeitas do crime.

De acordo com informações da polícia, os dois homens estavam em um carro quando foram abordados pelos criminosos. Eles ordenaram que as vítimas saíssem do veículo e atiraram. Após os disparos, os atiradores fugiram.

"Os três chegaram, tiraram os dois homens de dentro do carro, atiraram neles e fugiram no carro em que as vítimas estavam. Eles não foram localizados ainda. A placa do carro em que eles estavam dá como sendo de uma locadora de veículos", disse o tenente Vitor Moraes, da 26ª Companhia Interativa Comunitária.

O homem de 41 anos não resistiu aos ferimentos e morreu o local. Ele foi atingido com, ao menos, 8 tiros na cabeça, ombro e abdômen. O homem ferido foi encaminhado ao Hospital Delphina Aziz. Não há informações sobre o estado de saúde dele.

De acordo com o secretário executivo-adjunto de Operações Integradas da Secretaria Executiva-Adjunta de Operações Integradas (Seaop), Orlando Amaral, o carro que as vítimas estavam já era procurado pela polícia.

Óbito

Mulher baleada ao sair para comprar churrasco morre em hospital

Uma mulher de 45 anos atingida com quatro disparos de arma de fogo na noite de quarta-feira (16) morreu horas depois em uma unidade de saúde em Manaus. A vítima havia saído de casa para comprar churrasco quando foi baleada. O crime ocorreu no bairro Novo Aleixo, na Zona Leste da capital.

O tiroteio ocorreu próximo à casa da vítima, na rua Dalcídio Jurandir. De acordo com informações repassadas por familiares para a polícia, a mulher saiu de casa por volta das 21h30 para comprar churrasco. No caminho, ela foi abordada por um veículo Prata - de placa não identificada - com dois homens. Um deles efetuou diversos disparos na direção da vítima.

Ela foi atingida na cabeça, no tórax e braço. Após atirar, a dupla fugiu em alta velocidade e ainda não foi identificada ou presa. Familiares não souberam explicar a motivação do crime e nem informaram se a vítima vinha sendo ameaçada.

A mulher chegou a ser encaminhada por vizinhos para o Pronto Socorro Platão Araújo, no bairro Jorge Teixeira, na Zona Leste de Manaus. De acordo com o Instituto Médico Legal, ela teve hemorragia cerebral, fratura da base do crânio e trauma cranioencefálico.

Editora Chefe: Ziulana Melo E-mail: diario-ap@uol.com.br

PROVAS No celular do suspeito foram identificadas várias mensagens de garotas inscritas no projeto, com idades entre 12 e 18 anos.

Coordenador de projeto social é preso em MT suspeito de aliciar adolescente e pedir fotos nuas

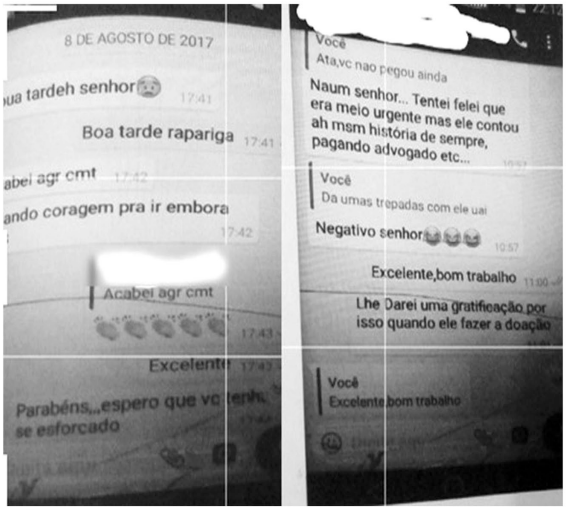

Perícia. *Polícia encontrou mensagens no celular do coordenador*

Um coordenador de um projeto social, que ensina instruções pré-militares e educação cívica para crianças e adolescentes, foi preso pela polícia suspeito de aliciar uma adolescente, de 13 anos, em Vila Rica, a 1.276 km de Cuiabá. A prisão do suspeito, de 34 anos, ocorreu na terça-feira (15) e foi divulgada na quarta-feira (16). A polícia encontrou computadores com material pornográfico no escritório dele, além de mensagens onde ele xinga a adolescentes, pede fotos nuas e oferecia sexo com elas.

Segundo o delegado Gutemberg de Lucena Almeida, as investigações contra o suspeito iniciaram após denúncias de que o coordenador do projeto social estava aliciando uma adolescente, de 13 anos. Durante apuração da informação, os policiais descobriram que o investigado trocava mensagens de conteúdo pornográfico com a adolescente, pedindo fotografias dela nua e chamando-a de 'vadia'.

O projeto social coordenado pelo suspeito ensinava instruções de natureza pré-militar e educação cívica a crianças e adolescentes de idades diversas. O coordenador se intitulava como 'Coronel' e as crianças e adolescentes que participavam do projeto o conheciam como 'Comando' ou 'Comandante'.

A polícia pediu mandado de busca e apreensão domiciliar contra o suspeito, que foi decretada pela Justiça. Nas buscas no escritório do investigado foram apreendidos aparelhos celulares, computador e um notebook, sendo identificados arquivos de conteúdo pornográfico, como vídeos de sexo com crianças e adolescentes, possivelmente recebidos ou baixados da internet.

No celular do suspeito foram identificadas várias mensagens de garotas inscritas no projeto, com idades entre 12 e 18 anos. Algumas conversas tinham conteúdo pornográfico, em que o coordenador sugeria sexo às adolescentes. Ainda durante as buscas no escritório, foram apreendidas uma munição calibre 38.

Após o trabalho de busca e apreensão, os policiais apuraram que depois de descobrir que era investigado, o suspeito induziu adolescentes participantes do projeto, mentirem versões e até assumir a autoria do material pornográfico que foi encontrado em seu escritório, além de ter apagado várias mensagens, fotografias e vídeos de conteúdo impróprio.

Tráfico

Caminhão quebra, e PM encontra carregamento de droga em sacos de farinha

Um carregamento de maconha foi encontrado dentro de sacos de farinha de mandioca, na manhã desta quinta-feira (17), em Piracicaba (SP). A droga estava em um caminhão-baú que quebrou no bairro São Dimas. Mesmo sem saber o que havia no veículo, moradores desconfiaram do comportamento do motorista e chamaram a Polícia Militar.

O suspeito de 34 anos tentou fugir quando percebeu a chegada dos policiais, mas foi detido. Com as chaves do veículo, os PMs abriram o caminhão e encontraram os sacos de farinha cheios de maconha. A polícia estima que a apreensão foi de aproximadamente 1 tonelada, mas a droga ainda não havia sido pesada até as 9h desta quinta.

O carregamento foi encaminhado para a sede da Polícia Federal (PF) porque há a suspeita de que o produto era transportado a partir de outro estado. De acordo com a PM, o motorista do caminhão deu versões conflitantes e, por isso, ainda não foi possível identificar a origem e o destino da maconha apreendida.

Uma das versões do suspeito é a de que ele fazia apenas o transporte e que receberia R$ 1 mil pelo serviço. O caminhão, conforme a polícia, apresentou um problema mecânico e estava parado na Rua Duque de Caxias, perto da Avenida Centenário, quando foi localizado. O veículo tem placas de Carapicuíba (SP) e também foi levado para a sede da PF.

Droga. *Maconha foi achada dentro de caminhão*

Protestos

Escolas municipais do Rio fazem ato contra a violência

Reação. *Ato pela paz nas escolas acontece no Engenhão*

Escolas municipais das 11 Coordenadorias Regionais de Educação (CREs) do Rio realizaram, nesta quinta-feira (17), encontros pela paz em diversas regiões da cidade. Nesta semana, diversas escolas no entorno do Jacarezinho, Zona Norte do Rio, e outras regiões, ficaram sem aulas devido à violência. Nesta quinta, pelo quinto dia letivo seguido, moradores do Jacarezinho dormiram e acordaram ao som de tiros e mais de 3 mil alunos não puderam ir à escola.

O secretário municipal de educação, Cesar Benjamim, contou que serão 14 pontos ocupados com mostra de trabalhos da unidade escolar. "Hoje nós vamos ocupar as praças da cidade em 14 pontos que vão mostrar o seu próprio trabalho cartazes, dança poesia, musica num grande movimento pela paz", afirmou.

Os encontros, que acontecem no Museu de Arte do Rio, no Engenhão, no Parque Olímpico e outros lugares, fazem parte da mobilização da comunidade escolar pela campanha "Aqui é um lugar de Paz", que vem sendo desenvolvida desde maio nas unidades e é apoiada pela Secretaria Municipal de Educação (SME).

Sobre a recomendação do secretário de Segurança, Roberto Sá, publicada nesta terça-feira (15), para operações em horário escolar, Benjamim disse estar otimista. "Nós colaboramos ativamente na preparação dessa normativa, que prevê a mudança dos procedimentos das policias civil e militar, uma mudança positiva. A partir de anteontem, essas policias têm 15 dias para alterar os seus procedimentos e eu estou relativamente otimista", contou.

Vítima interceptada em moto

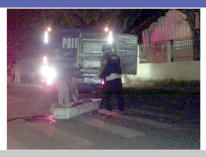

Segundo informações colhidas pela polícia, o crime ocorreu por volta de 0h30. Glauber havia saído de moto de uma academia. No cruzamento próximo ao horto municipal ele foi interceptado por um carro. Com o abalroamento a vítima acabou caindo. Dois homens que estavam em outra moto chegaram em seguida, efetuando os disparos.

TIROS Vítima de 27 anos levou mais de cinco tiros de pistola calibre 380.

Homem é executado com tiros de pistola em emboscada

Um homem identificado como Charles Glauber Costa da Costa, de 27 anos, foi executado com mais de cinco tiros de pistola calibre 380 no início da madrugada desta quinta-feira (17) durante emboscada no cruzamento da rua Liberdade com a avenida Carlos Almeida de Souza, bairro Jardim Felicidade I, zona norte de Macapá.

Segundo informações colhidas pela polícia, o crime ocorreu por volta de 0h30. Glauber havia saído de moto de uma academia. No cruzamento próximo ao horto municipal ele foi interceptado por um carro. Com o abalroamento a vítima acabou caindo. Dois homens que estavam em outra moto chegaram em seguida, efetuando os disparos.

Ainda de acordo com os policiais que atenderam a ocorrência, o local é muito escuro e a rua estava praticamente deserta naquele horário. Uma equipe do Serviço de Atendimento Móvel de Urgência (Samu) ainda esteve no local, mas apenas para constatar a morte. Os disparos atingiram principalmente a cabeça de Glauber. Ele não tinha passagem pela polícia.

O corpo foi removido para o Departamento de Medicina Legal (DML) da Polícia Técnico Científica (Politec) para ser necropsiado. A motivação para o crime de execução ainda é desconhecida pelas autoridades.

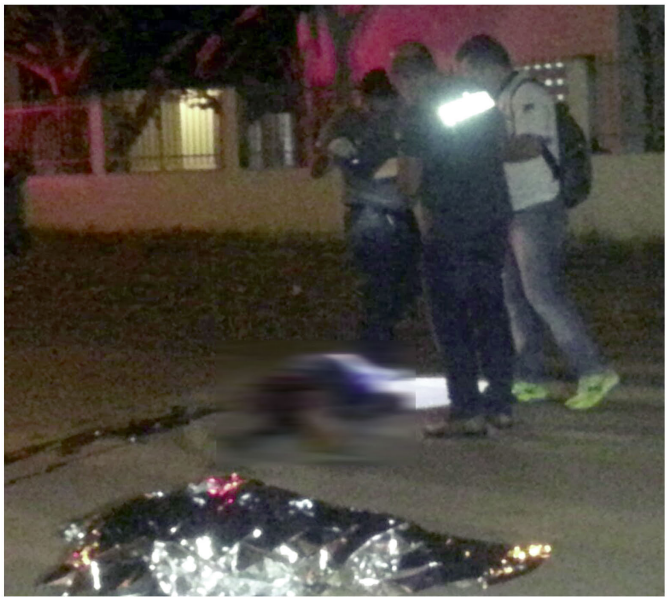

Fotos: Jair Zemberg

Disparos. *Homem levou vários tiros.*

CRIME

Mototaxista é assassinado ao deixar passageiro, em Santana

O mototaxista Sanderlei Duarte, de 32 anos, foi executado com pelo menos seis tiros no início da tarde desta quinta-feira (17) na travessa 14 do bairro Provedor I, no município de Santana, distante 17 quilômetros da capital, Macapá.

Um comerciante disse ao Diário que o homem havia acabado de deixar uma passageira no local quando foi abordado por dois homens que estavam de moto. "Foram muitos tiros e foi tudo rápido", resumiu o comerciante que não quis se identificar com medo de represália.

Sanderlei ainda foi socorrido e encaminhado ao Hospital de Emergências de Santana, mas já teria chegado morto. Maioria dos disparos foi contra a cabeça da vítima. A motivação para o crime ainda é desconhecida.

Policiais do 4º Batalhão de Polícia Militar (4º BPM) e do Batalhão de Operações Especiais (Bope) foram acionados e realizaram diligências na região. As cápsulas recolhidas no chão seriam de pistola. Ambos os suspeitos estariam armados. Até às 17h ninguém havia sido preso.

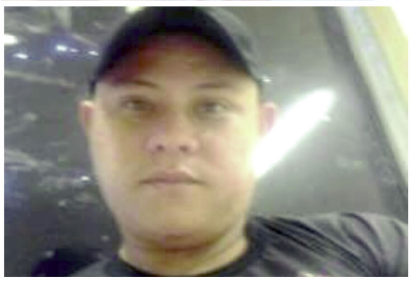

DIÁRIO DO AMAPÁ SEXTA-FEIRA I 18 DE AGOSTO DE 2017

DIRETOR SUPERINTENDENTE LUIZ MELO

Moradores de rua com HIV têm mais chances de complicações
pág. 2

Na coluna social, cantora Patrícia Bastos em Recife
pág. 4

Poeta e cantador Eliakin Rufino
pág. 3

Mahrco Monteiro volta ao Amapá e apresenta o show "Simples Assim"

"Mahrco Monteiro volta ao Amapá com seu novo show, "Simples Assim", um espetáculo que comemora os 30 anos de carreira do artista e faz um passeio por grandes sucessos de sua carreira musical. O show no Amapá mostrará também musicas inéditas do último CD.

Carismático e dono de uma voz privilegiada, Mahrco Monteiro se tornou um dos grandes intérpretes do cenário musical paraense e expoente da música popular brasileira, em três décadas de carreira. Seu novo CD traz participação especial de parceiros e amigos, como Lucinha Bastos e Nilson Chaves, seus parceiros em Trilogia, projeto de sucesso que percorreu vários Estados do país.

Carismático e dono de uma voz privilegiada, Mahrco Monteiro se tornou um dos grandes intérpretes do cenário musical paraense e expoente da música popular brasileira, em três décadas de carreira.

Em Macapá o show será apresentado no bar O Barril, dia 18 de agosto e tem a assinatura da produtora cultural Marta Lacerda, conhecida no cenário cultural amapaense por suas produções arrojadas e com garantia de público e sucesso, "esse show está sendo trabalhado com o cuidado e carinho que o público amapaense merece, garanto uma noite inesquecível, embalada por canções memoráveis", declarou Marta."

Cuidado! Essas quatro bebidas podem arruinar seu sorriso

Todo mundo deseja ter dentes brancos, alinhados e um sorriso brilhante. Para tal, é essencial manter uma rotina de higiene bucal cuidadosa e caprichada. Entretanto, existem outros fatores que influenciam na estética dental e que você nem imagina.

Aqui nós indicamos quatro bebidas que podem estragar o seu sorriso:

1- Limonada: a combinação do ácido do limão e do açúcar pode prejudicar os dentes, já que a alta acidez da bebida pode desgastar ou provocar erosões no esmalte dental. **2- Bebidas esportivas:** ela podem deixar os dentes amarelados pois muitas possuem níveis elevados de açúcar, que ajudam a proliferação de bactérias na boca. **3- Vinho branco:** quando se bebe vinho branco combinado com determinados alimentos, como beterraba, tomate e chocolate, os dentes podem manchar, já que a bebida ajuda a absorver a cor dos alimentos.

4- Smoothies: sucos naturais e smoothies são excelentes para o organismo, mas a combinação de algumas frutas e vegetais pode causar danos aos dentes por são muito pigmentados. Para evitar que essas bebidas estraguem o sorriso, o ideal é toma-las com um canudo.

Saúde

Editora Chefe: **Ziulana Melo** • E-mail: **diario-ap@uol.com.br**

Papo

Riscos de se Automedicar Para a Insônia - Mais da metade das pessoas que têm problemas para dormir se automedicam. A insônia não é apenas a incapacidade para dormir, mas também para permanecer dormindo. A pessoa pode sofrer frequentes despertares durante a noite ou acordar muito cedo, por isso é difícil funcionar durante o dia.

Os Perigos De Se Automedicar Para A Insônia - Mais de 30% das pessoas que sofrem de insônia usam algum tipo de remédio para dormir sem consultar previamente o seu médico. O uso de remédios para dormir pode ser eficaz como tratamento de curto prazo da insônia leve, mas não deve ser tomado durante longos períodos sem uma prescrição médica, já que podem ocultar um problema de saúde grave que poderia piorar se permanece sem tratamento.

Pesquisa

Moradores de rua com HIV têm mais chances de complicações

Pesquisa realizada pela Escola de Enfermagem de Ribeirão Preto, da Universidade Federal de São Paulo (USP) mostra que indivíduos soropositivos em situação de rua estão mais sujeitos a complicações em decorrência da doença do que aqueles que têm casa. O estudo indica, também, que soropositivos com menor escolaridade e desempregados também são mais suscetíveis a apresentarem complicações da doença.

O estudo foi realizado na cidade de Ribeirão Preto e usou como base a análise do prontuário clínico de todos os pacientes com HIV no município. Os resultados apontaram que 60,7% dos pacientes internados não faziam uso da terapia antirretroviral e 58,9% apresentavam histórico de abandono dos medicamentos. Analisando os pacientes não internados, a adesão ao tratamento era maior: 83,9% seguiam corretamente a terapia antirretroviral e 83,1% tomavam os remédios corretamente.

Analisando a condição educacional, o estudo mostrou que quanto maior o nível de formação, melhor adesão ao tratamento e melhores as condições gerais da doença. A baixa escolaridade foi relacionada à menor conhecimento sobre a doença e sobre a importância do tratamento e do autocuidado. Ao focar na renda, quanto menor ela é, maiores são as chances de internação. Além disso, encontrou-se uma relação entre menor escolaridade e menor renda. Entre a população em situação de rua com HIV, tanto a ausência de familiares quanto a falta de emprego pareciam agravar os sintomas e aumentar os casos de internação.

Atividade física ajuda na prevenção da mortalidade

Pesquisadores da Universidade de Stanford, na Califórnia, usaram três amostras representativas a nível nacional (tamanho total da amostra, 61.141 adultos dos EUA) para examinar a relação entre as percepções dos indivíduos sobre seu nível de atividade física e resultados de mortalidade. Os dados do Inquérito Nacional de Intervenção de Saúde de 1990 e do Inquérito Nacional de Saúde e Nutrição de 1999 a 2002/2003 a 2006 foram ligados a dados do Índice Nacional de Morte até 2011, com acompanhamento de até 21 anos.

Os pesquisadores observaram uma associação para a atividade física percebida em relação aos pares com risco de mortalidade. Em comparação com aqueles que se percebiam como mais ativos, aqueles que se percebiam como menos ativos tinham 71% mais chances de morrer no período de acompanhamento. Esta constatação persistiu em três amostras e após o ajuste para covariáveis, incluindo os níveis reais de atividade física.

A pesquisa concluiu que a atividade física percebida está associada à mortalidade, mesmo após ajuste para a atividade física real. A pesquisa foi publicada na revista Health Psychology.

Segundo os autores, os resultados sugerem que as percepções sobre comportamentos de saúde podem desempenhar um papel importante na formação de resultados de saúde.

Descoberta

Após infarto, prescrição de medicamentos contra tabagismo ainda é baixa

Pesquisadores da Duke University em Durham, N.C., e colegas examinaram os fatores associados ao uso precoce de medicamentos para cessação do tabagismo (SCMs) entre pacientes com infarto do miocárdio (IM), do Acute Coronary Treatment and Intervention Outcomes Network Registry. A bupropiona e a vareniclina foram incluídas no estudo SCM.

Os pesquisadores descobriram que 97% dos 9.193 pacientes que fumavam com IM receberam conselhos para cessação do tabagismo durante a hospitalização e 7.0% tinham usado SCM precocemente. De 2007 a 2013 houve uma diminuição no uso de vareniclina (12,6 a 2,2%), enquanto o uso de bupropiona permaneceu baixo (2,5% em 2007 e 3,2% em 2013). As durações medianas de uso foram de 6,2 e 4,3 semanas para o uso de bupropiona e vareniclina, respectivamente, com apenas 36,7 e 19,7%, respectivamente, preenchendo prescrições para o curso recomendado de 12 semanas.

Portanto, o uso de medicamentos para cessação do tabagismo (SCMs) é baixo após o infarto do miocárdio (IM).

O uso de medicamentos para cessação do tabagismo aumentou para 9,4% dentro de um ano após a alta. Antes do índice IM, 3,0% dos pacientes estavam seguindo uma prescrição para SCMs; esses pacientes, que haviam recebido a prescrição, utilizaram mais vezes SCM no período de um ano após o IM (64,1 versus 7,7%).

Estudo

Kábitos saudáveis na juventude previne problemas no cérebro na meia idade

Um novo estudo sugere que as pessoas que cuidam bem dos seus corações na faixa de seus vinte anos têm melhor saúde no cérebro quando atingem a meia idade.

No novo estudo, publicado na revista Neurology, os pesquisadores analisaram o Life's Simple 7 da American Heart Association, que é uma lista de principais fatores de saúde que mantêm o coração saudável. O Simple 7 inclui manter o colesterol sob controle, controlar a pressão arterial, reduzir o açúcar no sangue, alimentar-se saudavelmente, perder peso, parar de fumar e estar ativo. Não é de admirar que essas atividades estejam ligadas à saúde cerebral, já que o cérebro é o maior consumidor de oxigênio do corpo.

Os pesquisadores analisaram um grupo de 518 pessoas ao redor dos 51 anos, que foram rastreados por 30 anos. Quando os homens e as mulheres começaram o estudo, eles passaram por uma série de medidas de saúde, depois seguiram realizando exames a cada dois a cinco anos e um exame cerebral 25 anos após o estudo. Todos foram classificados de 0 a 14 em como eles seguiram as diretrizes do Life's Simple 7.

Heraldo Almeida

Cult'Art

E-mail: heraldocalmeida@bol.com.br

SOCIOLOGIA: É a parte das ciências humanas que estuda o comportamento humano em função do meio e os processos que interligam os indivíduos em associações, grupos e instituições. Enquanto o indivíduo na sua singularidade é estudado pela psicologia, a sociologia tem uma base teórico-metodológica voltada para o estudo dos fenômenos sociais, tentando explicá-los e analisando os seres humanos em suas relações de interdependência.

Cultura

Editora Chefe: **Ziulana Melo** • Fone: **99165-4286** • E-mail: **diario-ap@uol.com.br**

Para pensar...

"Aguardente no bom samba canção
Uisquinho da bossa nova
Caspa do diabo no ronck'n roll
Erva do amor no reggae nitht"

Felipe Cordeiro

Poeta e cantador Eliakin Rufino

Música • Letra

Nascido em Boa Vista, capital do Estado de Roraima, em 27 de maio de 1956. Faz shows de música e poesia falada, com banda ou no formato voz e violão. Muitas são as atividades que desenvolve, entre elas está a de escrever, que considera uma das preferidas. Escreve textos curtos, gosta de texto conciso, da audácia, da síntese, de dizer com o mínimo de meios.

Eliakin Rufino começou sua carreira artística nos anos de 1980 e tem seu primeiro livro publicado em 1984, Pássaros Ariscos. Nesse mesmo ano com for te influência do Modernismo e do Tropicalismo, junto com os amigos Zeca Preto e Neuber Uchoa, criou o Movimento Roraimeira, que por quase duas décadas referenciou e revelou artistas nas artes plásticas, culinária, literatura, dança, fotografia e na música, contribuindo para a construção da identidade cultural de vozes e feições para o povo de Roraima, calcado, sobretudo, nos elementos da cultura e da paisagem natural existente na região.

Tem vários livros publicados, entre eles: Pássaros Ariscos (1984), Poemas (1987), Escola de Poesia (1990), Brincadeira (1991), Poeta de água doce (1993), Versão Poética do Estatuto da Criança e do Adolescente (1995), Poesia para ler na cama (1997), Poeta de Água Doce (1999). Tem também poemas publicados em antologias e sites de poesia nacionais e internacionais. Além de escritor, ele é musico, cantor, compositor, filósofo, produtor cultural e jornalista.

Luto

O Brasil perde mais um talento na arte do humor. Morreu ontem (17), aos 78 anos, o ator Paulo Silvino.

O artista perdeu a luta contra o câncer. Lamentável.

É hoje

Nesta sexta, 18, tem o show de Mahrco Monteiro e convidados, "Simples Assim", no bar "O Barril", às 22h.

Esquina da av: Procópio Rola com a rua Hamilton Silva, 22h. Informações: 98137-3130.

Conexão Amazônia

Belo projeto que está de volta, dia 26 de agosto (sábado), com o show de Zé Miguel (AP) e Karine Aguiar (AM).

Participação de Osmar Júnior, Any Ariel, Banda Afro Ritmo.

No bar "O Barril", na esquina da av: Procópio Rola com a rua Hamilton Silva – Centro, às 22h. Informações: 99118-2900.

Cinco Ponto Cinco

Cantor Amadeu Cavalcante, lança seu novo projeto musical "Cinco Ponto Cinco", dia 1º de setembro.

Participações especiais: Osmar Júnior, Val Milhomem, Zé Miguel, Joãozinho Gomes, Loren Cavalcante e Nani Rodrigues.

No bar "O Barril", esquina da av. Procópio Rola com a rua Hamilton Silva. Informações: 99126-6262.

"Néctar"

Rambolde Campos vai relançar o disco (CD) "Néctar, gravado em 1996. Já com data agendada para o dia 9 de setembro, no bar "O Barril", esquina da av: Procópio Rola com a rua Hamilton Silva, 22h.

Convidados especiais: Val Milhomem, Joãozinho Gomes, Beto Oscar e Helder Brandão. Informações: 98137-3130 e 99191-3491.

No ar

De segunda à sexta tem o Programa "O Canto da Amazônia", na Diário FM 90,9, às 16h.

Destacando a cultura artística amapaense com uma linguagem bem amazônica de ser. Bom de ouvir.

Marabaixo

Gravação do disco (CD), com ladrões de Marabaixo, já está sendo organizada por Nonato Soledade.

O idealizador do projeto que gravou o disco de Batuque. Parabéns.

novelas

MALHAÇÃO
(Globo, 17h55)

Mitsuko fica impressionada com o conhecimento de Anderson no restaurante, e Tina se alegra. Lica convida Felipe para sair. Keyla decide dar o telefone de Deco para Roney. Tato pensa em Keyla. Mitsuko reclama do namoro de Tina. Das Dores tenta ajudar Tato a voltar a cozinhar. Lica fica animada com a notícia de que Bóris vai jantar em sua casa. Telma avisa a Tina que a mãe delas quer levá-las ao shopping. Mitsuko procura a mãe de Anderson no hospital. Tato treina com Felipe. Keyla, Benê, Lica, Tina e Ellen discutem os assuntos que irão abordar no canal de internet. Mitsuko sugere a Nena que se unam para separar Anderson e Tina. Roney tenta falar com Deco por telefone, mas desiste ao vê-lo chegar.

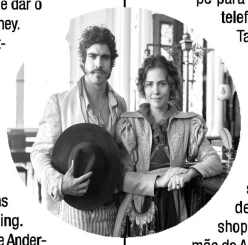

NOVO MUNDO
(Globo, 18h30)

Mitsuko fica impressionada com o conhecimento de Anderson no restaurante, e Tina se alegra. Lica convida Felipe para sair. Keyla decide dar o telefone de Deco para Roney. Tato pensa em Keyla. Mitsuko reclama do namoro de Tina. Das Dores tenta ajudar Tato a voltar a cozinhar. Lica fica animada com a notícia de que Bóris vai jantar em sua casa. Telma avisa a Tina que a mãe delas quer levá-las ao shopping. Mitsuko procura a mãe de Anderson no hospital. Tato treina com Felipe. Keyla, Benê, Lica, Tina e Ellen discutem os assuntos que irão abordar no canal de internet. Mitsuko sugere a Nena que se unam para separar Anderson e Tina. Roney tenta falar com Deco por telefone, mas desiste ao vê-lo chegar à lanchonete.

PEGA PEGA
(Globo, 19h30)

O show de Douglas faz sucesso. Sabine comenta com Malagueta que sua relação com Adriano terminou. Agnaldo fica preocupado com a intimação que recebe da polícia. Dulcina aconselha Sandra Helena a não deixar o dinheiro lhe "subir à cabeça". Antônia avisa a Luiza que não poderá ir ao casamento. Pedrinho pede a Eric que faça a neta feliz e diz que ficará de olho nele. Maria Pia decide subir no parapeito do hotel para impedir o casamento de Eric e Luiza. Malagueta tenta fazer Maria Pia desistir da ideia de pular, mas é Eric quem consegue segurar Maria Pia. Eric e Luiza se casam. Maria Pia diz a Malagueta que irá trabalhar no escritório de Genebra a convite de Sabine. Maria Pia se despede da família e de Malagueta.

A FORÇA DO QUERER
(Globo, 21h30)

Zeca sai do beijo tumultuado, e Ritinha pega um botão da camisa que ele estava usando quando foi preso. Joyce e Eugênio voltam de viagem. Ruy acorda abraçado a Ruyzinho. Ritinha conta a Abel que foi encontrar Zeca no presídio. Dantas obriga Bibi a ir com ele até a delegacia. Abel fala para Nazaré, Cândida e Mere que Ritinha esteve com Zeca. Zeca pede para a advogada esperar ele sair da prisão para dar entrada no processo contra Ritinha. Edinalva desmente a história da filha, e Cândida fica desconfiada. Joyce agradece a Silvana pela ajuda com Eugênio. Bibi e outras mulheres parecidas com ela esperam pelo reconhecimento do frentista. Biga conta a Silvana que encontrou Mira em um quiosque à noite. Caio encontra Irene e fica intrigado ao falar com ela. O frentista não reconhece Bibi.

Diário do Amapá

Mestrado - O Governo do Amapá incentiva os servidores da educação a participarem do exame de acesso à edição 2018 do Mestrado Profissional em Ensino de História (ProfHistória), cujas inscrições estão abertas até o dia 28 de setembro. Das 467 vagas ofertadas, 15 são destinadas exclusivamente para o Amapá.

O curso é na modalidade presencial, organizado pela Universidade Estadual do Rio de Janeiro (Uerj), com oferta simultânea em 27 instituições brasileiras associadas.

O exame de acesso ao ProfHistória ocorrerá no dia 22 de outubro e será composto por provas objetiva e discursiva, ambas de caráter eliminatório e classificatório.

A divulgação do resultado final de acesso ao ProfHistória está prevista para 30 de novembro. As matrículas deverão ser feitas em 8 de dezembro.

Ziulana Melo

E-mail: ziulanamelo@yahoo.com.br
Twitter: @ziulanamelo
Facebook: Ziulana Melo
Instagram: Ziulana

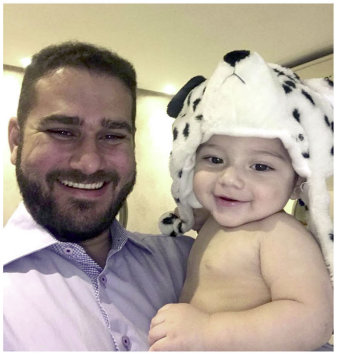

Clic. Amigo fotógrafo Fabiano Menezes, em momento de curtição com o filhão Vítor.

Clic. Linda Catherine Ferreira em dia de muita festa, hoje, pela passagem de seus 15 anos. Parabéns!

Em Destaque. Presidente do Sistema Diário de Comunicação, jornalista Luiz Melo, e esta colunista, recebendo na redação do Diário do Amapá, a visita do cantor paraense Mahrco Monteiro, que apresenta nesta sexta-feira, 18, o show "Simples Assim", no bar Barril.

Close. Cantora Patrícia Bastos com David Assayag e Silvan Galvão, em apresentação em Recife, na noite desta quinta-feira.Show "Três Amazônias" ocorreu na Caixa Cultural Marco Zero.

giro

Doação.

A Prefeitura de Macapá reunirá nesta sexta-feira, 18, às 16h, as famílias vítimas do sinistro ocorrido no bairro Perpétuo Socorro.

Na ocasião, serão tratados assuntos referentes ao processo de doação de imóveis, além de esclarecer dúvidas das famílias que não foram contempladas. O encontro contará com a participação de representantes da Coordenação de Habitação do Município e da Caixa Econômica Federal.

Parlamento Jovem.

Estudante do 3º ano do ensino médio da Escola Estadual Dr. Alexandre Vaz Tavares, Fernando Teles Costa, de 16 anos, foi selecionado para participar da 14ª edição do Parlamento Jovem Brasileiro (PJB). Fernando vê na oportunidade uma chance de levar seus anseios a lugares onde devem ser ouvidos.

O PJB buscar trabalhar nos jovens a argumentação, respeito à diversidade de opiniões e o olhar crítico sobre sua realidade. Em todo o país foram selecionados 78 projetos de estudantes do ensino médio que viverão a experiência de serem deputados por cinco dias.

Flash. Queridíssima e sempre competente pediatra Melissa Santos, esbanjando simpatia.

Corrida.

Sistema Fecomércio, em parceria com o Sebrae Amapá, promove no próximo dia 17 de setembro a 2ª Corrida do Comércio em Macapá. O percurso terá a distância de 5km com largada às 6h no Sesc Araxá.

As inscrições seguem abertas até o dia 10 de setembro no site www.corridaeaventura.com.br, ao investimento de R$ 20,00 para comerciários e funcionários SESC e R$ 40,00 para usuários.

Cada participante vai receber o kit corrida contendo: número de peito, chip de participação e camiseta alusiva ao evento.

Coletiva.

O governador do Amapá, Waldez Góes, concede entrevista nesta sexta-feira, 18, no Palácio do Setentrião para falar da inauguração do Macapaba II.

De acordo com a Secretaria de Estado da Inclusão e Mobilização Social (Sims), 1.689 famílias estão com contratos de financiamento e doação assinados para ocupar o habitacional que possui 2.218 unidades - divididas entre apartamentos e casas.

Classificados

Diário do Amapá

O MAIS COMPLETO INDICADOR DE NEGÓCIOS

ALUGA - JULIÃO RAMOS

Apartamento residencial, todo forrado em gesso, piso em porcelanato e esquadrias em vidro/madeira, contendo: garagem para um carro, varanda, sala de estar, cozinha, 2 (dois) quartos e banheiro social. Localizado na Av. José Tupinambá, 182 - Apto 201, ao lado da DIAGRO.

VALOR R$ 1.200,00

ALUGA - SANTA RITA

Apartamento residencial em alvenaria, todo murado, coberto com telhas de fibrocimento, forro em lâminas de PVC e piso lajotado, contendo as seguintes dependências: garagem, sala de estar, 02 (dois) quartos, cozinha, banheiro social e área de serviço. Localizado na Av. FAB, 3375 - Apto C, fim da avenida FAB.

VALOR R$ 850,00

ALUGA - BURITIZAL

Apartamento residencial em alvenaria, todo murado, forro em laje e piso lajotado, contendo as seguintes dependências: garagem para 02 (dois) veículos, sala de estar, 02 (dois) quartos, cozinha, 02 (dois) banheiros sociais, sacada e área de serviço. Localizado na Rua Professor Tostes, 3073 - Apto 203 - Bloco E, entre as avenidas Caramuru e Anhanguera.

VALOR R$ 1.500,00

ALUGA - JARDIM MARCO ZERO

Apartamento residencial, localizado no Condomínio Equinócio, em alvenaria, todo murado, forro em gesso e piso lajotado, contendo as seguintes dependências: garagem, sala de estar e jantar, suíte, 02 (dois) quartos, cozinha, banheiro social e área de serviço. Localizado na Rua Victa Mota Dias, 124 - Apto 103, em frente ao Sambódromo.

VALOR R$ 1.700,00

ALUGA - CENTRO

Apartamento residencial com ótima localização, em alvenaria, todo murado, forrado e lajotado, contendo as seguintes dependências: sala de estar, 02 (dois) quartos, banheiro social, cozinha e área de serviço. Localizado na Rua Leopoldo Machado, 1690 - Apto 107, entre as avenidas Mendonça Furtado e Almirante Barroso.

VALOR R$ 1.000,00

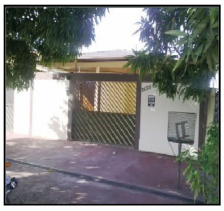

ALUGA - CENTRO

Imóvel residencial em alvenaria,todo murado, coberto com telhas de fibrocimento, forro em madeira e piso lajotado, contendo as seguintes dependências: garagem, pátio, sala de estar, suíte, 03 (três) quartos, cozinha, banheiro social, área de serviço e quintal todo lajotado. O imóvel também dispõe de portão eletrônico, interfone, cerca elétrica e depósito. Localizado na Av. Almirante Barroso. 2629, ao lado da Escola Predicanda Lopes.

VALOR R$ 2.000,00

ALUGA - CABRALZINHO

Imóvel residencial em alvenaria, todo murado, coberto com telhas de barro, forro em lâminas de PVC e piso lajotado, contendo as seguintes dependências: garagem, pátio, sala de estar, sala de jantar, 02 (dois) quartos, suíte, banheiro social, cozinha, área de serviço e quintal com piscina e espaço gourmet. Localizado na Alameda Ipiranga, 110, duas ruas após o posto policial do bairro Cabralzinho.

VALOR R$ 2.100,00

ALUGA - JARDIM MARCO ZERO

Imóvel residencial todo murado, com cerca elétrica, coberto com telhas de barro, forro em gesso e piso lajotado, contendo as seguintes dependências no térreo: garagem para 02 veículos, jardim, pátio, sala de estar e jantar, quarto, cozinha, banheiro social, lavabo, área de serviço, piscina, área de churrasqueira e depósito. Nos altos, contém hall de entrada, suíte master banheira e varanda, banheiro social e 02 quartos com varanda. Localizado na Av. Equatorial, 2265, esquina com a Rua José Luís Barata Dois.

VALOR R$ 2.500,00

ALUGA - ALVORADA

Imóvel residencial em alvenaria, todo murado, coberto com telhas de barro, forro em madeira e piso lajotado, contendo as seguintes dependências: garagem, pátio, sala de estar, escritório, bar, 02 (duas) suítes, 02 (dois) quartos, 02 (dois) corredores de circulação, 02 (dois) banheiros sociais, cozinha, área de serviço, área de lazer com bar, piscina, banheiro externo, depósito e quintal. Localizado na Av. Pe. Júlio Mª Lombaerd, 4290, em frente ao 34º BIS.

VALOR R$ 3.000,00

ALUGA - BRASIL NOVO

Imóvel residencial de 02 pavimentos, forro em laje/madeira e piso em porcelanato, contendo as seguintes dependências no térreo: garagem para 03 carros, sala de estar e jantar, quarto, banheiro social, cozinha, varanda, área de serviço, área de lazer com churrasqueira, depósito e quintal. Nos altos contém 02 suítes, sendo uma com closet. Ainda dispõe de terraço, circuito de câmeras, cerca elétrica, poço amazonas e artesiano. Localizado na Av. Bananal, 271, próximo ao posto de saúde.

VALOR R$ 1.500,00

ALUGA - GOIABAL

Imóvel residencial em alvenaria, todo murado e com cerca elétrica, cobertura em telhas de barro. forro em gesso e piso em porcelanato, contendo as seguintes dependências: garagem, pátio, sala de estar, sala de jantar, 03 (três) suítes, banheiro social, cozinha, banheiro externo e quintal. O imóvel dispões, também, de poço artesiano. Localizado na Av. Montevidéo, 2186, próximo ao Clube dos Médicos.

VALOR R$ 1.500,00

VENDE - RESIDENCIAL LAGOA

Imóvel residencial em alvenaria, construído sob 03 (três) lotes, contendo as seguintes dependências: garagem coberta para 03 (três) veículos, varanda, escritório, lavabo, academia, 02 (duas) salas de estar, living, sala de música, 05 (cinco) suítes, sendo 02 (duas) com closet, despensa, cozinha, dependência de empregada com banheiro, corredor, piscina com cascata, sauna, área de lazer, área de serviço e calçada. Localizado na Alameda C, 121, rua após a PEMAZA.

VALOR R$ 980.000,00

VENDE - NATAL/RN

Apartamento em edifício, com 93 m² de área privativa, mobiliado, no quarto andar, com vista para o ar, contendo as seguintes dependências: sala de estar e jantar, 02 (dois) quartos, suíte, dependência de empregada com banheiro, cozinha, banheiro social, área de serviço e duas vagas de garagem. Localizado na Rua da Lagosta, 466, Apto 401 - B - NATAL - RN.

VALOR R$ 350.000,00

VENDE - PARAÍSO - SANTANA

Imóvel residencial em alvenaria, todo murado e gradeado, com cerca elétrica, cobertura em telhas de fibrocimento, forro em lâminas de PVC e piso em porcelanato, contendo as seguintes dependências: garagem para 05 (cinco) veículos, pátio, sala de estar, sala de jantar, 03 (três) quartos, 02 (duas) suítes, banheiro social, lavabo, cozinha, área de serviço, depósito, canil e área de churrasqueira. Localizado na Av. Coelho Neto, 1981, entre as ruas Padre Vitório Galliianni e Doutor Osvaldo Cruz.

VALOR R$ 480.000,00

VENDE - TREM

Imóvel residencial em alvenaria, todo murado, coberto com telhas de barro, forro em madeira/pvc e piso em porcelanato, contendo as seguintes dependências: garagem para até 03 (três) veículos, sala de estar e jantar, escritório, 04 (quatro) suítes, banheiro social, cozinha com balcão americano, lavanderia, edícula com espaço gourmet e churrasqueira, depósito e banheiro. Localizado na Av. Acelino de Leão, 1126, entre as Ruas Hamilton Silva e Manoel Eudóxio Pereira. Ao lado do armazém Amazon.

VALOR R$ 460.000,00

VENDE - MORADA DAS PALMEIRAS

Imóvel residencial, todo murado, em alvenaria, coberto com telhas de barro, forro em gesso, piso em porcelanato e janelas em alumínio e vidro, contendo as seguintes dependências: garagem, sala de estar, cozinha, suíte, 02 (dois) quartos, banheiro social e área de serviço. Localizado na Av. das Limas, Lote 26, no loteamento Morada das Palmeiras.

VALOR R$ 225.000,00

VENDE - MARABAIXO

Imóvel residencial em alvenaria, todo murado, com portão eletrônico e cerca elétrica, coberto telhas de fibrocimento, forro em lâminas de PVC e piso lajotado, contendo: garagem, pátio, sala de estar, sala de jantar, 03 (três) quartos, banheiro social, cozinha e área de serviço. Localizado na Av. Quinta, 1471, após a penitenciária feminina.

VALOR R$ 180.000,00

VENDE - JULIÃO RAMOS

Apartamento residencial em alvenaria, forrado e lajotado, contendo as seguintes dependências: garagem, sala de estar, 02 (dois) quartos, cozinha, banheiro social e área de serviço. Localizado na Av. Nações Unidas, 736, Apto 309 - Bloco C, entre as Ruas Eliezer Levy e Odilardo Silva, no Residencial Ville de Lyon.

VALOR R$ 180.000,00

VENDE - MARABAIXO II

Imóvel residencial em alvenaria, com 02 (dois) pavimentos, todo murado, coberto com telhas de barro, forro em gesso e piso lajotado, contendo as seguintes dependências no térro: garagem, pátio, sala de jantar, suíte, banheiro social, cozinha, área de serviço e piscina com espaço gourmet; nos altos: sala de estar, quarto, suíte master com closet e varanda. Localizado na Av. Segunda, 1894, rua atrás da Academia Oxigênio.

VALOR R$ 550.000,00

VENDE - UNIVERSIDADE

Imóvel residencial e comercial em alvenaria, coberto com telhas de fibrocimento, forro em pvc e piso lajotado/porcelanato, contendo: ponto comercial, com amplo salão e banheiro social, apartamento, com garagem, sala de estar, 02 (duas) suítes, cozinha e área de serviço; casa, com garagem para 02 (dois) veículos, sala de estar/jantar, suíte, quarto, banheiro social, cozinha e área de serviço. Localizado na Rua Zeca Serra, 1296 - A, esquina com Av. Walter Jucá.

VALOR R$ 380.000,00

Classificados | O SEU MAIS COMPLETO INDICADOR DE NEGÓCIOS

VENDA / ALUGA / CONTRATA / INDICA / MÓVEIS / VEÍCULOS / ELETRODOMÉSTICOS / INFORMÁTICA / MOTORES / MÁQUINAS / TRATORES

ALUGUEL- APARTAMENTOS

CENTRAL

■ **A0003/07**- Kit - Net contendo 1 suite, sala e cozinha conjugado. Sito Av. Antonio Coelho de Carvalho Nº 677

BEIROL

■ **A0512/14** Aparatamento contendo: 01 sala, 02 quartos, cozinha, banheiro social, área serviço interna e sacada. Sito Avenida, Pedro Lazarino N° 3397 Aptº E-2

■ **A0338/11**- Apartamento, contendo: 02 quartos, 01 sala, 01 wc. social, 01 cozinha, área de serviço e 01 vaga de garagem. Sito: Av. Treze de Setembro, 527/B-aptº/02

BURITIZAL

■**A0420/12** - Apartamento em alvenaria, lajotado, forrado, coberto em telha de barro, Contendo: 02 quartos, sala p/ 02 ambientes, cozinha, área de serviço e garagem. Sito Av: Pedro Lazarino, nº 1202

■**A0475/12** - Apartamento em alvenaria, lajotado, forrado, Contendo: 2 quartos, sala, cozinha, wc social, área de serviço e garagem c/ portão eletrônico. Sito Av: Dos Timbiras, n° 779/BC

LAGUINHO

■ **A0793/16** - Apartamento, Contendo: 02 quartos com centrais de ar condicionado, sala, wc social, cozinha estilo americano, área de serviço e 01 vaga na garagem. Sito Avenida, Nações Unidas, Aptº 207 - Edif. Ville Lyon Nº 736.

MUCA

■**A0136/07**- Apartamento em alvenaria, contendo: 01 Sala, 02 quartos, 01 WC. social, 01 Cozinha, 01 Garagem. Sito Rua. Professor Tostes, nº 4121/ C

UNIVERSIDADE

■**A0742/16**- Apartamento em alvenaria contendo 01 sala, 01 quarto, 01 suite, 01 banheiros social, cozinha, area de serviço interna e vaga de escionamento. Sito Rodovia JK, BL:K, 3º andar

ALUGUEL - CASAS

TREM

■ **A0800/17**- Casa nos altos em alvenaria,contendo: sala, varanda,corredor, 02 quartos,01 suite,wc social,cozinha e área de lazer. Sito Rua. Jovino Dinoá N° 2634

MARABAIXO III

■ **A0571/14**- Casa contendo: Sala, cozinha estilo americana,02 quartos,WC social, área de serviço e garagem, murada c/ cerca elétrica. Sito Rua. 06 Nº 1092

■**A0801/17**- Casa cosntruída em terreno plano, em alvenaria, murada, com calçada, coberta com telha de barro, forrada em madeira, piso em lajota comum, portas e janelas de madeira, contendo: 02 (dois) quartos, sala, cozinha, banheiro social, área de serviço e garagem para 02 (dois) carros.Água de poço artesiano. Próximo de passagem de trasporte coletivo e tem coleta de lixo durante a semana. Sito Avenida 13, Nº 2022

UNIVERSIDADE

■**A0304/10**-Casa em alvenaria, lajotada, forrada, coberta em telha de barro, contendo: 02 suites, 01 quarto, sala para 02 ambientes, cozinha, despensa, wc social, área de serviço, depósito, wc de serviço e pátio/garagem. Totalmente murado e gradeado. Localizado na Travessa 03 do Conjunto Embrapa, Nº 93.

MARABAIXO II

■ **A0797/16**- Casa contendo: Salas de Estar e Jantar, 02 suites,cozinha estilo americana, área de serviço e garagem.Sito Rua. 03 Nº1946

ALUGUEL - CASAS

JESUS DE NAZARÉ

■**A0602/15**- Casa em alvenaria, contendo: Sala de Estar e Jantar,escritorio, 04 suites, lavabo, cozinha, despensa,área de serviço, deposito, quintal e garagem p/ 02 carros c/ portão eletrônico, imóvel murado c/ ouriço e cerca elétrica. Sito Av. Pedro Americo, n°736.

CABRALZINHO

■**A0760/16** - Casa em alvenaria, teto em laje, forro em gesso trabalhado, piso em porcelanato, janelas em vidro temperado, dividida em: 01 Suíte com closet, 02 quartos, sala para 02 ambientes, Banheiro Social, Cozinha, Garagem com Portão eletrônico para 02 carros, possui ainda área com churrasqueira. Poço Artesiano com bomba submersa. Sito: Av 02 do Residencial Parque Lagoa.

LOTE MEDINDO 15X30 TOTALMENTE MURADO E COM CERCA ELÉTRICA. OBS: IMÓVEL NOVO.

■**A0618/15** - Casa contendo: Sala, Cozinha, 03 Suites, Área de lazer com churrasqueira e Piscina, Pátio garagem com vaga para 02 carros. Sito Alameda Curiaú, Quadra B, n° 18

JARDIM MARCO ZERO

■**A0498/13** -Casa em alvenaria, lajotada, forrada, Contendo: 1 suíte, 2 quartos, sala, wc social, cozinha, área de serviço, dependência de empregada, área externa c/ 2 quartos e garagem p/ 03 carros. FRENTE C/ A PRAÇA. Sito Rua. E Qd/ 03, casa 12 Residêncial San Marino

RENASCER I

■**A0377/11**- Casa em alvenaria, lajotada, forrada, coberta em telha de barro, Parcialmente gradeada, Contendo: 02 quartos, salas de estar e jantar, cozinha estilo americana, wc social, área de serviço, pátio/garagem totalmente murada. Sito Av. Demiurgos N° 421

ALUGUEL - COMERCIAL

IPÊ

■ **A0500/13** - Galpão em alvenaria, coberto em telha de brasilit, Contendo: escritório, wc social, copa. MEDINDO 10 X 25. Sito Br 156, n° 731

■**A0780/16** - Salão principal e banheiro. OBS: Possui espera para central de ar condicional. Sito Rua Mogno, n° 24

■**A0774/16** - Apartamento contendo uma suíte, sala e cozinha conjugados e área de serviço interna. Portas e janelas dradeados. Sito Rua Mogno, A-Altos, n° 24

SANTA RITA

■**A0500/13** - Ponto comercial amplo inacabado com um banheiro social. Sito Rua: Santos Dumont, nº 936

CENTRAL

■**A0731/16**- Excelente Galpão com área total de 1.529 m², Construído em Alvenaria. Contendo um Escritório dividido em seis (06) salas, copa e Banheiro social. Sito Avenida Pedro Américo.

■**A0796/16**-Excelente casa no centro da cidade contendo: uma (01) suíte, dois (02) quartos, sala para dois ambientes, copa cozinha, área de serviço, banheiro social e garagem para dois carros e quintal. Sito Av. Cora de Carvalho Nº1643

■**A0732/16** - Imóvel Ideal para sua empresa. Contém 09 (nove) salas, 04 (quatro) banheiros, Copa e Garagem para 02 (dois) carros. Sito Rua Procócio Rola, n° 152

BURITIZAL

■ **A0583/15** - Ponto Comercial, contendo: 01 sala, cozinha e banheiro. Sito Rua: Manoel Eudoxio Pereira - Ponto/02 n° 3686

14 Anos Elite IMÓVEIS CRECI J-659

Av. Pedro Baião, nº 301
Centro - Macapá/AP

CENTRO

■ **A0757/16**- Sala comercial com banheiro e fachada de vidro. Sito Av. Coreolano Jucá, n° 66

■ **A0309/10**- Contém 09 salas (02 com WC privativo), divididas em eucatex (podendo ser redimensionadas), totalmente lajotadas e forradas, possuindo ainda WC masculino e feminino comum as demais salas, janelas e porta principal em vidro temperado, sistema de abastecimento de água próprio, servido por poço artesiano, uma cisterna com capacidade aproximada de 20 mil litros e mais uma caixa d'água de 1.000 litros na parte superior. Sito Av. Duque de Caxias N° 485

PERPÉTUO SOCORRO

■**A0555/14**- Prédio em alvenaria c/02 pavimentos, contendo terreo Ponto comercial e 1º piso 04 Kit-Nets. Site Rua: Antonio Pelaes Trajano, 1243

VENDA - CASAS

PEDRINHAS

■**V0737/16**- Excelente casa no contendo: Térreo: 01 Sala de estar, 02 Quartos, Banheiro social, Cozinha, Área de Serviço e Garagem p/ 01 carro. 1º Andar 01 Suíte-Conjugada. Sito Rua 03, nº 29 - Conjunto Mônaco, N° 29

CABRALZINHO

■**V0788/16** - Casa em alvenaria, piso em porcelanato, forro em gesso, janelas em vidro temperado contendo: 1 suíte com closet, 2 quartos, sala para 2 ambientes, cozinha, wc social, área de serviço e garagem para 2 carros. Sito Loteamento Parque Novo Mundo.

■**V0618/15** - Casa contendo: Sala, Cozinha, 03 Suites, Área de lazer com churrasqueira e Piscina, Pátio garagem com vaga para 02 carros.Sito Av. Alameida Curiaú, quadra B, casa 14.

JARDIM MARCO ZERO

■**V0772/16**- Imóvel em alvenaria com garagem coberta, área externa ampla. Contém: três quartos, duas suítes, sala de estar, sala de jantar, cozinha, banheiro social e área de serviço. Sito Av. David Nunes de Lima, n° 421

RENASCER I

■**V0765/16** - Casa em alvenaria, coberta com telha de barro, contendo: uma suíte, dois quartos, sala de estar e sala de jantar, cozinha, banheiro social, área de serviço, área de churrasco, e gara garagem para dois carros. Com portão eletrônico e cerca elétrica. Sito Av. Pérsia, n° 495

INFRAERO I

■**A0802/17** - Casa em alvenaria contendo um pavimento, dividido em 03 (três) quartos, sala cozinha, wc social, área de serviço e garagem para 02 (dois) carros. Coberta com telha de barro, forrada em madeira, piso lajotado com lajota comum, com portas e janelas em madeira, com poço artesiano. Terreno plano de 250m² e área construída de 60m², murada. Sito Avenida, Rio Pedreira Nº 629

INFRAERO I

■**V0791/16** - Casa em alvenaria de um pavimento, coberta com telhas metálicas, medindo 62,61m² de área contruída, contendo as seguintes dependências: um (01) hall, uma (01) sala de estar, (01) uma cozinha, um (01) quarto, uma (01) suíte, um (01) corredor, um (01) WC e um (01) área de serviço.Sito Av. Petrópolis N° 596 Loteamento Bella Vista

PACOVAL

■**V0740/16** - Casa murada e gradeada, sala para dois ambientes, dois quartos, uma suíte, cozinha e área de serviço, garagem para um carro. Mais um Kitnet, contendo: sala cozinha e uma suíte. Sito Av. Bahia, n° 36

UNIVERSIDADE

■**V0496/13**- Casa em alvenaria, lajotada, forrada em pvc, Contendo: 2 quartos, ampla sala, wc social, cozinha, área de serviço, quintal, totalmente murada e gradeada, c/ bomba e caixa d'agua e + 2 ponto comerciais ao lado. Localizada naRua Benjamin Constant N° 151.

CENTRO

■**V0792/16** - Casa em alvenaria, forro em madeira, portas e janelas em madeira de lei, gradeadas contendo: três (03) quartos, uma (01) sala, uma (01) cozinha , wc social, pátio. + Uma VILA com 05 Kitnets contendo: uma (01) suíte, sala e cozinha conjugados e área de serviço comum. Sito Av. Antonio Coelho de Carvalho nº 677

BURITIZAL

■**V0711/15**- Casa em alvenaria contendo: Sala, Cozinha, 3 Suites, Banheiro Social, Área de Serviço, Ampla Área coberta na frente do imóvel. Sito Avenida João Batista Coutinho. 1744

UNIVERSIDADE

■**V0771/16**- Casa em alvenaria em fase de acabamento, cobertura em telha de barro, contendo: 04 suítes, sala, cozinha, lavabo, área de serviço e pátio/garagem. Sito 9º Avenida do Conjunto Embrapa

■**V0539/14**- Casa em alvenaria, coberta em telha de fibro cimento, piso em porcelanato, forro em madeira, contendo: 01 Suíte (com banheira), 02 quartos, salas de estar e jantar, cozinha, wc social, área de serviço, depósito, dependência de empregada completa, pátio garagem com vaga para 02 carros com portão eletrônico, e ainda, ampla área de lazer contendo piscina, churrasqueira, cozinha externa e 02 lavabos. Terreno medindo 24,00 x 30,00 (720m2 / 2 Lotes), totalmente murado e com cerca elétrica. Sito Travessa 05 do conjunto Embrapa N° 132

RENASCER III

■**V0743/16**- Casa em alvenaria, lajotada, forrada com PVC, telhado de brasilit. Está dividida em área de serviço, sala e cozinha estilo americano, banheiro social, dois quartos, uma suíte, pátio e garagem com espaço para três carros. Contém ainda poço artesiano e amazonas com bomba + Um kitnet. Sito Av. 13 do Maraabaixo III, n° 1932

BURITIZAL

■**V0767/16**- Casa em alvenaria, em fase de acabamento, contendo: três quartos, sala, cozinha, banheiro social e quintal extenso. Sito Av. Clodóvio Coelho, n° 1266

CENTRO

■**A0046/07** - Casa em alvenaria, lajotada, forrada, totalmente gradeada, coberta com telha de barro, dividida em: 02 suites (01 com closet e armários embutidos) 02 quartos (ambos com armários embutidos), salas de estar, jantar e música, cozinha, lavabo, wc social, despensa, área de serviço, lavanderia, dependência de empregada completa, 02 garagens para carro independentes, ambas com portão eletrônico. Muro com cerca elétrica. Sito Avenida Enestino Borges N° 221

VENDA - APARTAMENTO

■**V0806/17** - Apartamento, lajotado, teto em laje, dividido em: 02 quartos, sala com sacada, cozinha estilo americana, wc social e garagem. Sito Avenida Mãe Luzia Nº 739 Bloco Á, Aptº 303 - Edf. Castanheiras.

VENDA - LOTES

LAGUINHO

■**V0773/16**- Terreno urbano bem localizado, medindo 20 X 60. Sito Av. Ana Nery. TITULADO

CENTRO

■**V0807/17** - Terreno excelente para comercio, atrás do shopping Macapa, medindo 30m de fundo x 15m de frente. Sito Avenida Henrique Galucio, N° 1527.

PACOVAL

■**V0782/16** -TERRENO URBANO MEDINDO 22 X 25, 550 m². Sito Av. Acre

INFRAERO I

■**V0705/15** - Prédio comercial e residencial com 02 andares: 05 kitinets prontos, 04 por acabar e 01 ponto comecial. Sito Rua Brigadeiro Hélio costa - 656

CABRALZINHO

■**V0789/16** - Terreno medindo 370m², 10 x 37 Sito Sétima Avenida, Residencial Parque Lagoa Nº 148

JARDIM FELICIDADE I

■**V0790/16**- Excelente prédio comercial em fase de contrução, com estrutura para três andares, boa localização, medindo 280m². Sito Av. Sebastião Queiroz de Alcantara - n° 2842

CABRALZINHO

■**V0789/16** - Terreno medindo 900m², 30x30, Sito no Residencial Parque Lagoa.

■**V0671/15** - Lote medindo 15x30, documentado, possuindo edícula com sala e cozinha cojugados, 01(uma) Suíte, Área de Serviço, Garagem, Poço Artesiano. Sito Alameda C, Quadra J, Nº GF

PERPÉTUO SOCORRO

■**V0441/12** - Ponto Coemercial em alvenaria, lajotado, forrado, Contendo: salão com estrura para 2 pisos medindo 9 x 23, wc social, para todo tipo de comercio. Sito a Rua Antonio Pelaes n° 1887

SANTA RITA

■**V0672/15**- Imóvel comercial contendo 06(seis) Salas comerciais, Depósito, Garagem coberta e Copa. Sito Av. Antonio Coelho de Carvalho, n° 2604

FONTE NOVA

■**V0601/15**- Terreno em zona de alta densidade urbana, em um bairro desenvolvido, uso predominante: Residencial. Terreno com TITULO DE DOMÍNO E REGISTRO CARTORIAL. Sito Av São Paulo N°1420.OBS: Pode ser Financiado.

www.eliteimoveis-ap.com.br

Classificados | O SEU MAIS COMPLETO INDICADOR DE NEGÓCIOS

VENDA / ALUGA / CONTRATA / INDICA / MÓVEIS / VEÍCULOS / ELETRODOMÉSTICOS / INFORMÁTICA / MOTORES / MÁQUINAS / TRATORES

Casa
R$ 125.000
Jardim Felicidade I

Vendo uma casa no bairro Jardim I com 3 quartos, sala, cozinha, banheiro, area de jantar,area de serviços, garagem para 3 carros toda murada medindo 12x 30 precisando de alguns reparos no telhado e pintura, localizada na rua Carlos Almeida de Souza, nº 3130 - próximo de escola, Feira do Produtor e supermercado
Informações ligue 99122-1518

Assessoria Completa de Visto

- Preenchimento de Formulários
- Agendamento
- Organização de Documentação

Karla Waleska Pinheiro
99180-4808

Classificados | O SEU MAIS COMPLETO INDICADOR DE NEGÓCIOS

VENDA / ALUGA / CONTRATA / INDICA / MÓVEIS / VEÍCULOS / ELETRODOMÉSTICOS / INFORMÁTICA / MOTORES / MÁQUINAS / TRATORES

Vendo um lote, quitado e titulado localizado no loteamento terra nova, em frente ao residencial Macapaba. Quadra 05 lote 48 ao lado de um depósito de água mineral. Tratar com a Patrícia (96) 99111-3138 (what) / 98115-8409

VENDO TERRENO NA ROTATÓRIA DO MARCO ZERO. EXCELENTE PARA RESIDÊNCIA. TRATAR PELOS FONES: 99973-1515 / 98138-2788

VENDO LOTES DE 250m² NA LINHA "D" - KM 09, FACILITADO EM ATÉ 60 MESES, A PARTIR DE R$ 16.000,00. TRATAR PELOS FONES: 99195-1515 / 98141-0144

VENDE-SE VEÍCULO CHEVROLET/CLASSIC QUITADO, 2009/2010 FLEX, COR PRATA, EM PERFEITO ESTADO DE CONSERVAÇÃO. IPVA 2016 PAGO. CONTATO: SR. LUIZ – FONES: (96)98112-0504 / 99186-1685 OBS.: AR CONDICIONADO, DIREÇÃO HIDRÁULICA, TRAVA ELÉTRICA E SOM COM ENTRADA USB

VENDO 06 LOTES REGISTRADOS NO CARTÓRIO DE IMÓVEIS, MEDINDO 180 MT², Nº 10, 80, 130, 140, 296 E 316, TODOS NA QUADRA 02, NO MARABAIXO PARQUE RESIDENCE - MARABAIXO III – NO VALOR DE R$ 35.000,00 (TRINTA E CINCO MIL REAIS) CADA. TELEFONE: 9112-5339

VENDO UM PONTO COMERCIAL, TERRENO TITULADO NO CARTÓRIO DE IMÓVEIS, MEDINDO 250 MT² DE CANTO. END.: RUA DAS BACABAS, 227 – BAIRRO AÇAÍ TELEFONE: 9112- 5339 VALOR: R$ 200.000,00 (DUZENTOS MIL REAIS)

VENDO UM PONTO COMERCIAL, TERRENO MEDINDO 250 MT² DE CANTO. END.: RUA SOCIALISMO – BAIRRO RENASCER TELEFONE: 99112-5339 VALOR: R$ 280.000,00 (DUZENTOS E OITENTA MIL)

ALUGA-SE SALA COMERCIAL, NO EDIFÍCIO MACAPÁ OFFICE CENTER, MEDINDO 52,43 M², LOCALIZADO NA AV. FAB, ESQUINA COM A MATERNIDADE MÃE LUZIA. INFORMAÇÕES: INFORMAÇÕES: (96) 98127-1233/ 98121-7631.

ALUGA-SE PONTO COMERCIAL, MEDINDO 92,28 M², LOCALIZADO NA RUA JOVINO DINOÁ, Nº 4244, BAIRRO BEIROL. INFORMAÇÕES: (96) 98127-1233/ 98121-7631.

Vendo um terreno com 4 casas e um ponto comercial no bairro Pacoval, mdendo 15x60, fica bem localizado em frente ao campo do Curú.
Telefones: 99154-2010 / 99152-4392

Vendo um terreno na localidade do Carvão, em Mazagão, medindo 200m de frente por 700m de fundos. Fica na beira da estrada. Contém área de várzea com açaí e outros tipos de plantas. Tem também uma pequena casa. A venda é por motivo de viagem. Trinta e cinco mil reais, mas pode haver combinação.
Telefone: 99118-4436 / 98414-7120

Vende-se uma casa de alvenaria com 2 quartos, sala, pátio, cozinha, área serviço. Situado no Residencial Princesa, atrás do Shopping Amapá Garden, ramal da Unifap, bairro Universidade. Valor 170 mil. Falar com Helson Monte
Tel: 99105-4141 / 3222-2620

Premium Express Serviços está selecionando para vaga de motoboy (moto própria). interessados enviar o currículo para o e-mail: premiumexpress.servicos@gmail.com

LEILÃO DE 39 IMÓVEIS Online
Data do Leilão: 2ª feira, 28/08/2017 a partir das 11h00
Bradesco — ZUKERMAN LEILÕES
IMÓVEIS EM ALAGOAS •AMAPÁ •AMAZONAS •BAHIA •CEARÁ •GOIÁS •MARANHÃO •MATO GROSSO •MATO GROSSO SUL •MINAS GERAIS •PARÁ •PARANÁ •PERNAMBUCO •RIO DE JANEIRO •RIO GRANDE DO SUL •SANTA CATARINA •SÃO PAULO
À VISTA 10% DE DESCONTO - APARTAMENTOS - ÁREAS RURAIS - CASAS - COMERCIAIS - GALPÃO - TERRENOS
LOTE 34 - TERRENO SANTANA/AP - PROVEDOR
ÁREA TERRENO: 7.828,75M²
Rodovia Pedro Salvador Diniz (Setor 01).
Lance mínimo: R$ 145.000,00
Mínimo à vista: R$ 130.500,00
Comissão do leiloeiro: o arrematante pagará ao leiloeiro 5% sobre o valor da arrematação. O edital completo (descrição dos imóveis, condições de venda e pagamento) encontra-se registrado no 2º Ofício de Títulos e Documentos de Osasco nº 320.421 em 03/08/2017 e 4º Registro de Títulos e Documentos de São Paulo nº 5.326.892 em 02/08/2017. Leiloeiro Oficial: Fabio Zukerman - Jucesp 719.
PARA MAIS INFORMAÇÕES: (11) 2184-0900
www.BRADESCO.com.br | www.ZUKERMAN.com.br

Aviso de Venda **30/08/2017**
LEILÕES FANTINATTO
LEILÕES JUDICIAIS EM MACAPÁ
JUSTIÇA DO TRABALHO DE MACAPÁ
1ª, 2ª, 3ª, 4ª, 5ª, 6ª, 7ª e 8ª VARA

Dia **31** de **Agosto** de **2017**, quinta-feira as 10:00 hrs, será realizado leilão judicial de imóveis, terrenos, clubes aquáticos e esportivos, moveis para escritório, moveis doméstico, veículos e outros da 1ª, 2ª, 3ª, 4ª, 5ª, 6ª, 7ª e 8ª vara.

Local: Deposito do Leiloeiro, Localizado na ROD. Ap-20, Estrada KM 09, nº 861, Conj. São José.

OBS: Sobre o valor arrematado será acrescentado 5% de comissão do leiloeiro.

Os interessados podem entrar em contato:

LEILOEIRO CARLOS ROBERTO FANTINATTO
Informações, Edital Condições Básicas e Catálogo poderão ser obtidos no Escritório de Leilão à Rodovia AP20, Estrada KM 09, Nº. 861 Macapá/Ap., Fone: (96) 9972-2929 / 9190-1515 / 8125-4447. O presente Aviso de Venda é parte integrante do Edital Condição Básica.
E-mail: macapaleilac@hotmail.com
Site: www.macapa-leilao.webnode.com

Classificados |

VENDA / ALUGA / CONTRATA / INDICA / MÓVEIS / VEÍCULOS / ELETRODOMÉSTICOS / INFORMÁTICA / MOTORES / MÁQUINAS / TRATORES

CASAS PARA VENDA MACAPÁ
BURITIZAL
(Cód-1150C) Altamir Imóveis –Vende um excelente imovel residencial e comercial, de esquina, em rua pavimentada e de grande movimento, contendo os seguintes: imovel residencial com 02 suites, 01 sala, wc social, cozinha. Todo lajotado e forrado; o ponto comercial com venda de material para veículos juntamente com oficina para manutenção. Terreno titulado. Valor R$2 500.000,00. Tel. 3223-8577 / 98136-1757 / 99161-5790 / 99972-4723 CRECI nº 5017.

JARDIM FELICIDADE I
(Cód-1149C) Altamir Imóveis – Vende uma casa toda em alvenaria em fase de acabamento com as seguintes dependências: sala, 01 quarto, 01 suite, wc social, cozinha . . Possui poço amazonas com bomba e caixa d'agua. Terreno todo murado com registro em cartório de imoveis medindo 12 x 30 . VALOR R$60.000,00Tel.: 3223-8577 /98136-1757/ 99161-5790/99972-4723. CRECI nº 5017.

LAURINDO BANHA
(Cód-700C) Altamir Imóveis– Vende uma ótima casa de alvenaria de frente para o nascente e outra de madeira no mesmo terreno, sendo a de alvenaria contendo: garagem para 01 carro com portão de aluminio, pátio, sala, 4/4, wc social, cozinha e área de serviços. Toda lajotada, parcialmente forrada e murada e a mista contendo sala, 2/4, wc social e cozinha Apenas R$170.000,00,aproveite esta oportunidade Tel. 3223-8577 / 98136-1757 / 99161-5790 / 99972-4723. CRECI nº 5017.

LOTEAMENTO AÇAI
(Cód-1180C) Altamir Imóveis – Vende 04 casas novas para financiamento junto a rede bancaria a serem entregue em ate 150 dias, com 68m² de área construída, todas de alvenaria contendo as seguintes dependências: garagem para 01 carro, patio, sala de estar, sala de jantar,01 quarto, 01 suite, wc social, cozinha e área de serviços. Todas lajotadas, forradas em gesso, cobertas com telhas plan.Terreno medindo 8 x 25. Possuem ainda poço artesiano. Apenas R$165.000,00. Tel. 3223-8577 / 98136-1757 / 99161-5790 / 99972-4723. CRECI nº 5017.

LOTEAMENTO AÇAI
(Cód-1181C) Altamir Imóveis – Vende 03 casas novas para financiamento junto a rede bancaria a serem entregue em ate 150 dias, com 70m² de área construída, todas de alvenaria contendo as seguintes dependências: garagem para 01 carro, patio, sala de estar, sala de jantar,01 quarto, 01 suite, wc social, cozinha e área de serviços. Todas lajotadas, forradas em gesso, cobertas com telhas plan.Terreno medindo 10 x 25. Possuem ainda poço artesiano. Apenas R$180.000,00. Tel. 3223-8577 / 98136-1757 / 99161-5790 / 99972-4723. CRECI nº 5017.

LOTEAMENTO AÇAI
(Cód-1182C) Altamir Imóveis –Vende 03 casas novas para financiamento junto a rede bancaria a serem entregue em ate 150 dias, com 80m² de área construída, todas de alvenaria contendo as seguintes dependências: garagem para 01 carro, patio, sala de estar, sala de jantar,01 quarto, 01 suite, wc social, cozinha e área de serviços. Todas lajotadas, forradas em gesso, cobertas com telhas plan.Terreno medindo 10 x 25. Possuem ainda poço artesiano. Apenas R$200.000,00. Tel. 3223-8577 / 98136-1757 / 99161-5790 / 99972-4723. CRECI nº 5017.

LOTEAMENTO IPE
(Cód-1170C) Altamir Imóveis – Vende uma casa de alvenaria contendo as seguintes dependências: garagem para 01 carro, patio, sala, 01 quarto, 01 suite reversivel, cozinha e área de serviços. Toda lajotada, forrada, gradeada e murada. Possui ainda poço amazonas com bomba e caixa d'agua. Terreno medindo 12 x 25. Apenas R$60.000,00. Tel. 3223-8577 /98136-1757 / 99161-5790 / 99972-4723. CRECI nº 5017.

LOTEAMENTO IPE
(Cód-1162C) Altamir Imóveis – Vende uma casa de alvenaria contendo as seguintes dependências: garagem para 01 carro, sala conjugada com cozinha com balcão americano, 02 suites com os wcs com box e área de serviços. Toda lajotada, forrada em pvc e gesso acartonado. Possui ainda poço amazonas, cxd'agua de 1.000 litros e bomba. Terreno medindo 9,30 x 25. Valor R$120.000,00 Tel. 3223-8577 / 98136-1757 / 99161-5790 / 99972-4723. CRECI nº 5017.

LOTEAMENTO MORADA DAS PALMEIRAS
(Cód-1172C) Altamir Imóveis – Vende uma casa de alvenaria de esquina com os seguintes cômodos: ssala, 02 suites, cozinha, toda lajotada, forrada e gradeada. Possui ainda um ponto comercial todo lajotado, forrado e com wc social. Terreno medindo 10 x 25. Otima localização. Apenas R$140.000,00,.Tel. 3223-8577 / 98136-1757 / 99161-5790 / 99972-4723. CRECI nº 5017.

LOTEAMENTO MORADA DAS PALMEIRAS
(Cód-1122C) Altamir Imóveis – Vende uma excelente casa nova de alvenaria, contendo as seguintes dependências: garagem para 02 carros, pátio, sala, 02 quartos, 01 suite, cozinha com balcão americano em mármore, wc social com Box em blindex, área de serviços e cozinha externa com banheiro, dispensa, churrasqueira e balcão em mármore.Possui ainda portão eletrônico, cerca elétrica, alarme, caixa d'agua e mobília, tais como:Sofa com almofadas, guarda roupas casal e solteiro, guarda-louças, rack, televisores, fogão 06 bocas, mesa de vidro com 04 cadeiras, mesa de madeira com 06 cadeiras, microondas, geladeiras, ar condicionado, armário de parede. Imovel todo lajotado, forrado, gradeado e murado. Terreno medindo 10 x 25 Apenas R$220.000,00 Tel. 3223-8577 / 98136-1757 / 99161-5790 / 99972-4723. CRECI nº 5017.

MARABAIXO III
(Cód-1183C) Altamir Imóveis –Vende 02 casas de alvenaria no condomínio Eudorado a serem entregues com 150 dias, prontas para financiamento com 70m² de área construida, contendo os seguintes cômodos: garagem, pátio, sala de estar, sala de jantar,01 quarto, 01 suite, wc social, cozinha com balcão americano e área de serviços. Todas lajotada, forro em gesso, cobertura em telha plan. Possui ainda posso artesiano.Terreno medindo 10 x 25. Valor R$185.000,00.. Tel.: . 3223-8577/ 98136-1757 / 99161-5790 / 99972-4723CRECI nº5017.

MARABAIXO III
(Cód-1184C) Altamir Imóveis –Vende 02 casas de alvenaria no condomínio Eudorado a serem entregues com 150 dias, prontas para financiamento com 80m² de área construida, contendo os seguintes cômodos: garagem, pátio, sala de estar, sala de jantar,02 quartos, 01 suite, wc social, cozinha com balcão americano e área de serviços. Todas lajotada, forro em gesso, cobertura em telha plan. Possui ainda posso artesiano.Terreno medindo 10 x 25. Valor R$220.000,00.. Tel.: . 3223-8577/ 98136-1757 / 99161-5790 / 99972-4723/ CRECI nº5017.

NOVO BURITIZAL
(Cod.1037C) Altamir Imóveis – Vende um imovel residencial todo em alvenaria, em otima localização, em rua pavimentada, contendo as seguintes dependencias: garagem para 01 carro, sala de estar, sala de jantar, 01 quarto, 02 suites, cozinha e area de serviços. Toda lajotada, forrada e murada. Possui ainda: poço amazonas com bomba e caixa d'agua para 500litros. Terreno todo acimentado medindo 10 x 30, perfazendo 300m² de area. Valor R$290.000,00 Tel.: . 3223-8577/98136-1757 /99161-5790 / 99972-4723 CRECI nº5017

NOVO BURITIZAL
(Cod.1152C) Altamir Imóveis – Vende uma casa residencial todo em

lvenaria, em otima localização de frente para nascente, próximo posto do Lélio silva, feira do agricultor contendo as seguintes dependencias: garagem para 03 carro, pátio sala de estar, 2/4 + 01 suites, cozinha e area de serviços. Toda lajotada, forrada, gradeada e murada. Possui ainda pequena piscina e 2 WC social . Terreno todo acimentado medindo 12 x 30, perfazendo 360m² de area. Valor R$160.000,00 aceita –se propostas Tel.: . 3223-8577/98136-1757 / 99161-5790 / 99972-4723 CRECI nº5017

NOVO HORIZONTE
(Cód-1176C) Altamir Imóveis – Vende uma casa de alvenaria proxima do centro comercial do bairro, de frente para o nascente, contendo as seguintes dependências: pátio, garagem para 02 carros, sala de estar, sala de jantar, 03 quartos, wc social, cozinha e área de serviços. Parcialmente lajotada, toda forrada, murada com exceção da frente e fundo. Terreno medindo 10 x 30. Possui ainda poço amazonas com caixa d'agua de 500 litros e bomba. Valor R$90.000,00 Tel.3223-8577 /98136-1757/ 99161-5790/99972-4723. CRECI nº 5017.

NOVO HORIZONTE
(Cód-1160C) Altamir Imóveis – Vende uma casa de alvenaria contendo as seguintes dependências:01 sala, 01 quarto e cozinha e mais 03 kitnets sendo 01 em alvenaria e 02 de madeira. Acasa toda lajotada e forrada. Terreno medindo 12 x 30. Apenas R$100.000,00 Tel.3223-8577 /98136-1757/99161-5790/99972-4723. CRECI nº 5017.

NOVO HORIZONTE
(Cód-1158C) Altamir Imóveis – Vende uma casa de alvenaria contendo as seguintes dependências:garagem, pátio, sala, 02 quartos, 01 suite, cozinha e área de serviços. Parcialmente lajotada, forrada e murada. Possui ainda 01 kitnet em fase de construção. Terreno medindo 10 x45. Apenas R$80.000,00. Tel.3223-8577 /98136-1757/ 99161-5790/99972-4723. CRECI nº 5017.

NOVO HORIZONTE
(Cód-1147C) Altamir Imóveis – Vende uma casa de madeira com as seguinte dependencias: garagem para 01 carro, sala, 02 quartos, wc social, cozinha e area de serviços. Imovel com as paredes todas revestidas (dupla) e forrado. Terreno medindo 30 x 30 parte murado e parte cercado. Apenas R$80.000,00. Tel.3223-8577 /98136-1757/ 99161-5790/99972-4723. CRECI nº 5017.

NOVO HORIZONTE
(Cód-1153C) Altamir Imóveis – Vende uma casa toda de alvenaria com pátio, 02 salas, 03 quartos, wc social, cozinha e área de serviços. Toda lajotada, forrada e murada. Terreno medindo 12 x 30. Apenas R$85.000,00. Tel.3223-8577 /98136-1757/ 99161-5790/99972-4723. CRECI nº 5017.

NOVO HORIZONTE
(Cód-1179C) Altamir Imóveis – Vende uma casa toda de alvenaria com: garagem não coberta para 02 carros, pátio, sala de estar, sala de jantar, 01 quarto, 01 suite, wc social, cozinha. Toda lajotada, forrada em pvc, parcialmente gradeada, toda murada. Terreno de esquina medindo 13 x 28. Possui ainda poço amazonas com bomba e caixa d'agua de 500 litros. Apenas R$80.000,00. Tel. 3223-8577 /98136-1757/ 99161-5790/ 99972-4723. CRECI nº 5017.

NOVO HORIZONTE
(Cód-1144C) Altamir Imóveis – Vende uma otima casa toda de alvenaria contendo as seguintes dependências: garagem com portão de ferro com capacidade para 04 carros, pátio, sala, 02 quartos, 01 suite, , wc social, cozinha com balcão americano e área de serviços com tanque. Possui ainda área de lazer com piscina, cozinha externa com pia e balcão americano, cerca elétrica, 03 cameras de segurança, poço artesiano, poço amazonas com bomba e caixa d'agua. Imóvel todo lajotado, forrado, gradeado, pintado e murado. Terreno medindo 10 x 30. Apenas R$127.000,00. Aceita-se propostas Tel.3223-8577 /98136-1757/99161-5790/99972-4723. CRECI nº 5017.

NOVO HORIZONTE
(Cód-980C) Altamir Imóveis – Vende uma amaçao de uma casa em alvenaria em terreno plano medindo 10 x 30, parcialmente cercado. Apenas R$22.000,00 Tel.: 3223-8577 /98136-1757/99161-5790/99972-4723. CRECI nº 5017.

PLATON
(Cód-1185C) Altamir Imóveis –Vende 01 casa de alvenaria a ser entregue com 150 dias, pronta para financiamento com 100m² de área construida, contendo os seguintes cômodos: garagem, pátio, sala de estar, sala de jantar, 02 quartos, 01 suite, wc social, cozinha com balcão americano e área de serviços. Toda lajotada, forro em gesso, cobertura em telha plan. Possui ainda posso artesiano.Terreno medindo 12 x 25. Valor R$280.000,00.. Tel.: . 3223-8577/98136-1757 /99161-5790/99972-4723/ CRECI nº5017..

RESIDENCIAL LAGOA
(Cód-1187C) Altamir Imóveis –Vende uma excelente casa de alvenaria em ótima localização em terreno de esquina com térreo e um pavimento contendo as seguintes dependências: garagem para 03 carros, pátio, sala, anti-sala, 03 suites sendo uma master com sacada e banheira de hidro-massagem, deposito, escritorio, wc social cozinha com balcão americano todo em granito. Imóvel com piso todo em porcelanato, forro com acabamento em gesso, cerca eletrica, alarme, interfone, 02 tipos de iluminação, poço artesiano com bomba e caixa d'agua de 2.000 litros e cobertura em telha plan. Possui ainda área de lazer com piscina, maloca, churrasqueira, cozinha e banheiro. Terreno medindo 15 x 30 titulado e registrado. Valor R$850.000,00... Tel.: . 3223-8577/ 98136-1757 /99161-5790 / 99972-4723/ CRECI nº5017.

SÃO LAZARO
(Cód-1177C) Altamir Imóveis - Vende DUAS ótimas casas em alvenaria no mesmo terreno sendo UMA toda pronta, com ótimo acabamento, contendo as seguintes dependências: garagem para 01 carro, pátio, sala, 02 quartos wc social, cozinha com balcão americano e área de serviços. Toda com forro trabalhado em madeira,, piso em porcelanato,, gradeada, pintada e a OUTRA com os mesmos cômodos, faltando apenas acabamentos, tais como: piso, forro e pintura. Terreno medindo 9,60 x 35 todo murado. Ótima oportunidade de negócios por Apenas R$180.000,00. Aceita-se propostas.. Tel. 3223-8577 /98136-1757 / 99161-5790 / 99972-4723. CRECI nº 5017. .

SOL NASCENTE
(Cód-1186C) Altamir Imóveis –Vende 01 casa de alvenaria com entrega prevista em até 150 dias, pronta para financiamento, em rua asfaltada, sendo em 02 tamanhos: uma com 02 quartos e 80m² de area construida no valor de R$220.000,00 e a outra com 03 quartos e 100m² de área construida no valor de R$280.000,00. Possui ainda garagem, pátio, sala de estar, sala de jantar, wc social, cozinha com balcão americano ou de acordo com a vontade do ciente. Toda lajotada, forro em gesso, murada e com poço artesiano. Aproveite e reserve logo esse imóvel para financiamento. Ótima localização. Terreno medindo 12 x 25 Tel.: . 3223-8577/ 98136-1757 / 99161-5790 / 99972-4723/ CRECI nº5017.

UNIVERSIDADE
Cód-1173C– Altamir Imóveis – Vende uma casa mista com os seguintes cômodos: pátio, garagem para 01 carro, sala de estar, sala de jantar, cozinha com balcão americano, 02 quartos, 01 suite, wc social e área de serviços. Toda lajotada, forrada, murada nas laterais e frente em madeira. Possui ainda poço Amazonas com bomba e caixa d'agua de 500litros. Terreno medindo 12 x 15. Valor R$85.000,00 Tel. 3223-8577 /98136-1757 / 99161-5790 / 99972-4723 CRECI nº 5017

UNIVERSIDADE
Cód-1169C– Altamir Imóveis – Vende uma casa de alvenaria no conjunto da Embrapa, com os seguintes comodos: Garagem para 01 carro,pátio, sala de estar, sala de jantar, 02 quartos, 01 suite, wc social, cozinha , área de serviços e deposito. Toda lajotada, forrada, gradeada e murada. Terreno medindo 12 x 30. Possui ainda caixa d'agua com capacidade para 2.000 litros. Valor R$300.000,00 Tel. 3223-8577 / 98136-1757 / 99161-5790 / 99972-4723 CRECI nº 5017.

VENDA DE PREDIO,PONTO COMERCIAI E GALPÕES
SANTANA-CENTRO
(Cód-1093C) Altamir Imóveis - Vende 01 EXCELENTE PREDIO residencial e comercial, de esquina , todo documentado, com registro em cartório de imóveis por cômodos, em excelente localização,com térreo e 02 pavimentos, localizado no centro comercial, proximo do Santa Lucia, Fortaleza, Domestilar e outros. Edificado em terreno com uma area total de 1.080,00m². O predio contem as seguintes dependencias: 07 salas comerciais, podendo utilizar o espaço de uma delas para divisão para mais 02, totalizando assim 09 salas sendo 01 com: sala ampla para atendimento com balcão em marmore, wc social, consultórios, copa e sala de esterilização.Piso todo em porcelanato, forro em gesso, portas em blindex, centrais de ar instaladas e as outras com: sala de atendimento, wc social e 01 delas com uma ante sala. Todas lajotadas e forradas em PVC.Possui ainda 10 apartamentos com 2/4, 02 salas, cozinha, wc social,área de serviços, varanda e sacada (CADA). Todos lajotados, forrados, gradeados. Imovel possui estacionamento lateral para vários veículos. Valor R$3.000.000,00. Aceita-se propostas, veiculo,imóvel de menor valor e outros na negociação. Tel. 3223-8577 /98136-1757 /99161-5790 / 99972-4723. CRECI nº 5017.

MACAPA
JARDIM FELICITADE II
(Cód-1174C) Altamir Imóveis – Vende um prédio comercial em ótima localização, em rua asfaltada sendo uma das principais do bairro, proximo de supermercado, posto de saude e outros, faltando acabamento.Possui 168m² de área construida, com térreo podendo ser utilizado como estacionamento e 01 pavimento contendo 09 salas com banheiro cada: Apenas R$190.000,00. Aceita-se proposta Tel.: 3223-8577 /98136-1757/99161-5790/ 999724723. CRECI nº 5017.

SÃO LAZARO
(Cód-1101C) Altamir Imóveis - Vende 01 ponto comercial de esquina em ótima localização, na área comercial do bairro,com uma área total de terreno 431,86m² registrada em cartório de Imoveis,, sendo que mede 18,90m de frente para a rua Tancredo neves, proximo do fortaleza, santa Lucia e outros. Valor R$1.600.000,00. Aceita-se veiculo,casa e outros na negociação. Aproveite e venha montar seu empreendimento comercial em área privilegiada. Tel. 3223-8577 /98136-1757 /99161-5790 / 99972-4723. CRECI nº 5017.

TREM
(Cód-1095C) Altamir Imóveis - Vende 01 EXCELENTE PREDIO comercial, TITULADO E REGISTRADO com terreo e mais 02 pavimentos edificado em terreno medindo 7,50 x 30, em ótima localização, próximo do shoppen fortaleza, contendo as seguintes dependências: térreo: sala ampla, para recepção com 02 banheiros, copa com balcão em granito, dispensa, consultórios. 1º Pavimento: sala ampla com balcão em mármore, 02 banheiros, 07 salas utilizadas como consultórios e outros: 2º Pavimento: Parte Administrativa composta por: sala presidente com banheiro, sala de recepção, divisória e portas em blindex; Sala administrativa com banheiro. Imóvel com fino acabamento. com piso em porcelanato, forro em gesso, sistema de monitoramente com 11 cameras, com capacidade para 16, alarme,antena externa, rede de computadores, sistema de telefone, sistema de som ambiente, sistema de iluminação e centrais de ar em todos os cômodos. Otima oportunidade para montar sua empresa, igrejas e outros. Valor R$2 500.000,00. Aceita-se propostas, veiculo,imóvel de menor valor e outros na negociação. Tel. 3223-8577 /98136-1757 /99161-5790 / 99972-4723. CRECI nº 5017.

KIT' NETS A VENDA
SANTA RITA
(Cod.1146C) Altamir Imóveis – Vende uma vila de kitnets toda em alvenaria, com 05 unidades em rua pavimentada, em boa localização. Imovel todo forrado, murado e parcialmente lajotado. terreno medindo 10 x 30. Otima oportunidade de investimento. Aproveite. Valor R$180.000,00. Tel. 3223-8577 /98136-1757 /99161-5790 / 99972-4723: CRECI nº 5017.

TERRENOS RURAIS PARA VENDA
AP 70
(Cód-309T) Altamir Imóveis - Vende UMA excelente área de terra a 50 minutos da cidade com acesso por via asfaltada , com posse consolidada. A propriedade contem 3.000ha de terra na beira da rodovia,apropriada para plantação de sojas. Aproveitamento acima de 50%. valor R$3.000,00ha Tel. 3223-8577 / 98136-1757 / 99161-5790 / 999724723 CRECI nº 5017

APOREMA
(Cód-301T) Altamir Imóveis - Vende UMA excelente área de terra com 15.000 há sendo 12.000 há TITULADA E REGISTRADA e 3.000ha com posse na mesma propriedade. Ótima para grãos. Aproveitamento acima de 50%. Valor R$2.500ha Tel. 3223-8577 /98136-1757 /99161-5790 /999724723 CRECI nº 5017

APOREMA
(Cód-302T) Altamir Imóveis - Vende UMA área de terra com 1.084ha DOCUMENTADA. Ótima para grãos. Aproveitamento acima de 50%. Valor R$1.500ha. mas detalhes e fotos veja no site. Tel. 3223-8577 / 98136-1757 /99161-5790 / 999724723
CRECI nº 5017

APOREMA
(Cód-298T) Altamir Imóveis - Vende UMA excelente área de terra as margens da rodovia 156 km 160 mcp/Oiapoque, com 8.000 há e com posse georeferenciada. Propriedade toda cercada, totalmente plano na frente e levemente ondulada na parte de trás, tendo como aproveitamento 60% para graos. Ótima oportunidade de negócios, aproveite valor de ocasião. Apenas R$800,00 ha Tel. 3223-8577 / 98136-1757 / 99161-5790 /999724723
CRECI nº 5017.

AMAPA
(Cód-299T) Altamir Imóveis - Vende UMA área de terra com 1400ha plana com ótimo aproveitamento para plantações d grãos. Otima oportunidade de negócios. Apenas R$800,00 ha Tel. 3223-8577 / 98136-1757 /99161-5790 / 999724723
CRECI nº 5017.

AMAPA
(Cód-303T) Altamir Imóveis - Vende UMA área de terra com 4.000ha toda documentada, com ótimo aproveitamento para plantações d grãos. Otima oportunidade de negócios. Apenas R$2 500,00ha Tel. 3223-8577 /98136-1757 /99161-5790 / 999724723
CRECI nº 5017.

CALÇOENE
(Cód-306T) Altamir Imóveis - Vende UMA otima área de terra TITULADA com 3.950,00ha, com ótimo aproveitamento para plantações de grãos acima de 50%. Otima oportunidade de negócios. Apenas R$1.500,00ha Tel. 3223-8577 /98136-1757 /99161-5790 / 999724723
CRECI nº 5017

CALÇOENE
(Cód-307T) Altamir Imóveis - Vende UMA otima área de terra com 12.000ha DOCUMENTADA, com ótimo aproveitamento para plantações de grãos acima de 50%. Otima oportunidade de negócios. Apenas R$1.500,00ha Tel. 3223-8577 /98136-1757 /99161-5790 / 999724723
CRECI nº 5017

CALÇOENE
(Cód-308T) Altamir Imóveis - Vende UMA otima área de terra com 6.000ha DOCUMENTADA com ótimo aproveitamento para plantações de grãos acima de 50%. Otima oportunidade de negócios. Apenas R$1.500,00ha Tel. 3223-8577 /98136-1757 /99161-5790 / 999724723
CRECI nº 5017

CURRALINHO
(Cód-200T) Altamir Imóveis – Vende uma linda área de terra com acesso por via asfaltada, as aproximidade da policia rodoviária com 10.000 m² de área com casas, piscina, alojamento, galpão e com divesas arvores frutíferas. Terreno titulado e registrado em cartório de imóveis. Valor R$2.500.000,00. OBS: vende também em lotes de acordo com a necessidade do cliente. Tel. 3223-8577 /98136-1757 /99161-5790 / 999724723
CRECI nº 5017.

MAZAGAO
(Cód-310T) Altamir Imóveis - Vende UMA área de terra com 6.000ha TITULADA E REGISTRADA, com aproveitamento tanto para grãos como para criação de gados. Otima oportunidade de negócios. Apenas R$1.500,00ha Tel. 3223-8577 /98136-1757 /99161-5790 / 999724723
CRECI nº 5017

TARTARUGALZINHO
(Cód-304T) Altamir Imóveis – Vende um otima area de terra ideal para cultivo de soja, com Otimo aproveitamento . valor R$1.500,00ha - Tel. 3223-8577 /98136-1757 /99161-5790 /999724723: CRECI nº 5017..

TARTARUGALZINHO
(Cód-305T) Altamir Imóveis – Vende um otima area de terra ideal para cultivo de soja, com 13.000ha. Otimo aproveitamento . valor R$1.500,00ha - Tel. 3223-8577 /98136-1757 /99161-5790 /999724723: CRECI nº 5017..

TERRENOS URBANO PARA VENDA MACAPÁ E SANTANA
ALFAVILLE
(Cód-295T) Altamir Imóveis - Vende 04 excelentes terrenos sendo dois de frente para a rodovia e dois de fundo medindo 12,50 x 25,00 (cada) de esquina, totalizando uma área de 1.250,00m², TITULADO E REGISTRADO. Otimo para construção de empreendimento comercial ou residencial. Apenas R$350.000,00. Aceita-se propostas Tel. 3223-8577 / 98136-1757 / 99161-5790 / 999724723
CRECI nº 5017.

RESIDENCIAL LAGOA
(Cód-296T) Altamir Imóveis –Vende um excelente terreno de esquina em ótima localização medindo 15 x 30 TITULADO E REGISTRADO. Ótimo para empreendimento comercial ou residencial. Ótimo local para moradia. Apenas R$220.000,00 Tel.: . 3223-8577/ 98136-1757 / 99161-5790 /999724723/ CRECI nº5017.

SANTANA-CENTRO
(Cód-294T) Altamir Imóveis - Vende 05 excelente terreno plano, proximo da policia militar de esquina medindo 1050m² titulado e registrado. Ótima oportunidade de negócios. Valor R$500.000,00. Aceita-se propostas. Tel. 3223-8577 /98136-1757 /99161-5790 /999724723. CRECI nº 5017.

VENDA DE CHÁCARAS OU SÍTIO
BR 210 – KM 16
(Cód-292T) Altamir Imóveis - Vende excelentes chácaras pertinho da cidade, com acesso por via asfaltada sendo 05 medindo 50 x 100 com nascente no valor de RR50.000,00; 20 medindo 40 x 60 no valor de RR30.000,00 e 01 com 03 hectares no valor de R$80.000,00. Ambas tituladas Tel. 3223-8577 /98136-1757 /99161-5790 / 999724723. CRECI nº 5017.

Classificados Diário do Amapá

VENDA / ALUGA / CONTRATA / INDICA / MÓVEIS / VEÍCULOS / ELETRODOMÉSTICOS / INFORMÁTICA / MOTORES / MÁQUINAS / TRATORES

OLIVEIRA IMÓVEIS
CRECI 4346
Aqui seu imóvel é uma realidade
Av. Presidente Vargas 1917-A
Bairro: Central - Macapá-AP
Fones: (96) 3222-1550 / (96) 8112-0224
(96) 8806-4650 / (96) 9144-8744
www.oliveiraimoveisap.com.br

VENDA RESIDENCIA

AÇAÍ
Oliveira Imóveis – 0011/2013
VENDO UMA CASA COM ACABAMENTO EM ALVENARIA CONTENDO: GARAGEM PARA 02 CARROS, SALA, 03 SUÍTES, BANHEIRO SOCIAL, COZINHA. O MESMO ESTÁ MURADO E FORRADO E TEM SUAS MEDIAÇÕES 10 X 2. LOCALIZADO NA RUA ANANAIS Nº 426. VALOR R$ 80.000,00 (OITENTA MIL REAIS). Contatos:3222-1550/9168-5673/8806-4650.-E-mail:oliveiraimoveiscomercial@gmail.com e Site www.oliveiraimoveisap.com.br

Oliveira Imóveis – 0153/2012
VENDO UMA CASA TITULADA E REGISTRADA, COM ACABAMENTO EM ALVENARIA CONTENDO: GARAGEM PARA 01 CARRO, 01 SALAS, 03 QUARTOS SENDO 01 SUÍTE, BANHEIRO SOCIAL, COZINHA, ÁREA DE SERVIÇO. O MESMO ESTÁ TODO MURADO, LAJOTADO, E FORRADO E TEM SUAS MEDIAÇOES 10X25. LOCALIZADO NA A. DAS PUPUNHAS Nº 375. VALOR R$ 110.000,00 (CENTO E DEZ MIL REAIS). Contatos:3222-1550/9168-5673/8806-4650.-E-mail:oliveiraimoveiscomercial@gmail.com e Site www.oliveiraimoveisap.com.br

BELLA VILLE
Oliveira Imóveis – 0124/2012
VENDO UMA CASA COM ACABAMENTO EM ALVENARIA CONTENDO:GARAGEM PARA 02 CARROS, SALA, 03 SUÍTES, 02 QUARTOS,BANHEIRO SOCIAL, COZINHA, ÁREA DE SERVIÇO, DISPENSA, PISCINA, ÁREA COM CHURRASQUEIRA, 02 DEPÓSITOS, 1 DEPENDÊNCIA DE EMPREGADA, CIRCUITO INTERNO DE MONITORAMENTO DE CÂMERA INTERNA E EXTERNA, CERCA ELÉTRICA E SENSOR DE ALARME. O MESMO ESTÁ TODO MURADO, LAJOTADO E FORRADO,LOCALIZADO NA RUA DOS SABIÁS Nº 2381. VALOR R$ 750.000,00 (SETECENTOS E CINQUENTA MIL REAIS). Contatos:3222-1550/9168-5673/8806-4650.-E-mail:oliveiraimoveiscomercial@gmail.com e Site www.oliveiraimoveisap.com.br

Cabralzinho
Oliveira Imóveis – 0188/2013
VENDO UMA EXCELENTE CASA CONTENDO AS SEGUINTES DEPENDÊNCIAS: 1º PAVIMENTO: GARAGEM PARA 02 CARROS, 02 SUÍTES, 01 BANHEIRO, 01 COZINHA,01 ESPEÇO GOURMET, ÁREA DE SERVIÇO.2º PAVIMENTO: 02 PÁTIOS, 01 MEZANINO, 01 SUÍTE MASTER. LOCALIZADO:AV. ALAMEDA CAJARI Nº 147. VALOR: R$: 450.000,00 (QUATROCENTOS E CINQUENTA MIL REAIS) Contatos:3222-1550/9168-5673/8806-4650.-E-mail:oliveiraimoveiscomercial@gmail.com e Site www.oliveiraimoveisap.com.br

Oliveira Imóveis – 0147/2012
VENDO UMA CASA CONTENDO: GARAGEM PARA 02 CARROS, 01 SALA DE ESTAR, COZINHA AMERICANA COM BALCÃO EM GRANITO, 02 QUARTOS SENDO UMA SUÍTE, BANHEIRO SOCIAL, ÁREA DE SERVIÇO E QUINTAL.LOCALIZADO NA RUA DOS PAPAGAIOS Nº 1017. VALOR R$ 200.000,00 (DUZENTOS MIL REAIS). Contatos:3222-1550/9168-5673/8806-4650.-E-mail:oliveiraimoveiscomercial@gmail.com e Site www.oliveiraimoveisap.com.br

Oliveira Imóveis – 0032/2012
VENDO UMA CASA DE DOIS PAVIMENTO CONTENDO: 1º PAVIMENTO: 01 SALA DE ESTAR, SALA DE JANTAR, COZINHA,BANHEIRO, ÁREA DE SERVIÇO, DISPENSA E GARAGEM. 2º PAVIMENTO: 02 SUÍTES AMPLAS COM SACADA, BANHEIRO SOCIAL. SUAS MEDIAÇÕES 20X30.LOCALIZADO NA RUA DOS CISNES QUADRA B, LOTE 7. VALOR R$ 400.000,00 (QUATRO CENTOS MIL REAIS). Contatos:3222-1550/9168-5673/8806-4650.-E-mail:oliveiraimoveiscomercial@gmail.com e Site www.oliveiraimoveisap.com.br

CENTRO
Oliveira Imóveis -0219/2013
VENDO UM EXCELENTE APARTAMENTO CONTENDO: 01 SALA DE ESTAR, 1 SUÍTE, 2 QUARTOS, 1 BANHEIRO SOCIAL E 1 ÁREA DE SERVIÇO.LOCALIZADO:RUA: SÃO JOSÉ Nº 1692. VALOR: R$: 450.000,00 (QUETRO CENTOS E CINQUENTA MIL REAIS). Contatos:3222-1550/9168-5673/8806-4650.-E-mail:oliveiraimoveiscomercial@gmail.com e Site www.oliveiraimoveisap.com.br

CONGÓS
Oliveira Imóveis – 0190/2013
VENDE-SE UMA EXCELENTE CASA LOCALIZADA NO BAIRRO DO CONGÓS CONTENDO AS SEGUINTES DEPENDÊNCIAS:GARAGEM PARA 03 CARROS, SALA DE ESTAR, 04 QUARTOS SENDO 02 SUÍTES, BANHEIRO SOCIAL E ÁREA DE SERVIÇO.LOCALIZADO: AV. BENHUR CORREA ALVES Nº 1555. VALOR R$: 190.000,00 (CENTO E NOVENTA MIL REAIS). Contatos:3222-1550/9168-5673/8806-4650.-E-mail:oliveiraimoveiscomercial@gmail.com e Site www.oliveiraimoveisap.com.br

Oliveira Imóveis – 0191/2013
VENDE-SE UMA EXCELENTE CASA EM FASE DE ACABAMENTO,A MESMA É BEM LOCALIZADA.LOCALIZADO: AV. JOÃO GUERRA Nº 1586. VALOR R$ 300.000,00 (TREZENTOS MIL REAIS). Contatos:3222-1550/9168-5673/8806-4650.-E-mail:oliveiraimoveiscomercial@gmail.com e Site www.oliveiraimoveisap.com.br

INFRAERO II
Oliveira Imóveis – 0214/2013
VENDO UMA EXCELENTE CASA CONTENDO AS SEGUINTES DEPENDÊNCIAS, GARAGEM PARA 03 CARROS, UMA SALA DE ESTAR, 04 QUARTOS,SENDO 02 SUÍTES, 01 BANHEIRO SOCIAL E 02 ÁREAS DE SERVIÇOS..LOCALIZADO: Rua: Ubiracy de Azevedo Picanço. VALOR R$: 150.000,00 (CENTO E CINQUENTA MIL REAIS) Contatos:3222-1550/9168-5673/8806-4650.-E-mail:oliveiraimoveiscomercial@gmail.com e Site www.oliveiraimoveisap.com.br

JARDIM FELICIDADE I
Oliveira Imóveis 0192/2013
VENDE-SE UMA VILA DE KIT NET COM 05 UNIDADES;CADA UMA POSSUI 01 QUARTO, 1 BANHEIRO, 01 SALA, 01 COZINHA, POSSUI GARAGEM PARA 05 CARROS E CAIXA D'AGUA A MEDIDA DO TERRENO: 12 X 30 POSSUI 360 M2.LOCALIZADO: AV. CARLOS ALMEIDA DE SOUZA Nº 2910. VALOR R$ 120.000,00 (CENTO E VINTE MIL REAIS). Contatos:3222-1550/9168-5673/8806-4650.-E-mail:oliveiraimoveiscomercial@gmail.com e Site www.oliveiraimoveisap.com.br

Oliveira Imóveis – 0189/2013
VENDO UMA EXCELENTE CASA CONTENDO AS SEGUINTES DEPENDÊNCIAS: GARAGEM PARA 03 CARROS, 01 SALA DE ESTAR, 02 QUARTOS SENDO UMA SUÍTE, 01 BANHEIRO SOCIAL, 01 COZINHA, 01 BANHEIRO EXTERNO COM DEPÓSITO AO LADO, A MESMA É TODA MURADA, POSSUI ENERGIA BIFASICA LOCALIZADO. AV. CARLOS ALMEIDA DE SOUZA VALOR R$ 130.000,00 (CENTO E TRINTA MIL REAIS). Contatos:3222-1550/9168-5673/8806-4650.-E-mail:oliveiraimoveiscomercial@gmail.com e Site www.oliveiraimoveisap.com.br

LAURINDO BANHA
Oliveira Imóveis
VENDO UMA EXCELENTE CASA CONTENDO AS SEGUINTES DEPENDÊNCIAS; GARAGEM PARA 02 CARROS, 03 QUARTOS SENDO UMA SUÍTE, SALA DE ESTAR, COZINHA COM BANCADA EM GRANITO, 01 BANHEIRO, 01 PISCINA E ÁREA DE SERVIÇO. O TERRENO MEDI 12 X 25. VALOR R$: 300.000,00 (TREZENTOS MIL REAIS). Contatos: 3222-1550/9168-5673/8806- 4650.-E-mail:oliveiraimoveiscomercial@gmail.com e Site www.oliveiraimoveisap.com.br

LAGUINHO
Oliveira IMÓVEIS – 0220/2013
VENDE-SE UM EXCELENTE TERRENO PRÓXIMO AO SUPERMERCADO, LOJAS DE ELETRODOMÉSTICOS E FARMÁCIAS,POSTO DE GASOLINA,BORRACHARIA,LOJA DE MATERIAL DE CONSTRUÇÃO,IGREJAS,FACULDADE E BANCO 24 HORAS. O MESMO MEDI 20 X 60, TOTALIZANDO 1.200 M 2, O TERRENO É PRÓPRIO PARA CONSTRUÇÃO DE PRÉDIO,GALPÃO,ESCOLA,CLÍNICA,VILA DE CASAS,RESTAURANTE, BANCOS E LOJAS.LOCALIZADO: RUA:JOSÉ SERAFIM, PARALELA A RUA GENERAL RONDON. VALOR R$ 450.000,00 (QUATROCENTOS E CINQUENTA REAIS). Contatos: 3222-1550/9168-5673/8806-4650.-E-mail:oliveiraimoveiscomercial@gmail.com e Site www.oliveiraimoveisap.com.br

PACOVAL
Oliveira Imóveis – 055/2013
VENDO UMA CASA EM ÓTIMA LOCALIZAÇÃO. LOCALIZADO: AV. SÃO PAULO. VALOR R$: 220.000,00 (DUZENTOS E VINTE MIL REAIS). Contatos: 3222-1550/9168-5673/8806-4650.-E-mail:oliveiraimoveiscomercial@gmail.com e Site www.oliveiraimoveisap.com.br

Oliveira Imóveis – 0168/2012
VENDO UMA CASA COM DUAS MORADIAS CONTENDO:1º MORADIA: GARAGEM PARA 03 CARROS, 01 SALA, ESCRITÓRIO, 02 SUÍTES, COZINHA.2º MORADIA: SALA DE ESTAR, COZINHA, 03 QUARTOS SENDO 01 SUÍTE, ÁREA DE SERVIÇO, BANHEIRO SOCIAL E QUINTAL.MEDINDO 17 X 34.LOCALIZADA NA RUA MATO GROSSO Nº 634. VALOR R$ 400.000,00 (QUATROCENTOS MIL REAIS). Contatos:3222-1550/9168-5673/8806-4650.-E-mail:oliveiraimoveiscomercial@gmail.com e Site www.oliveiraimoveisap.com.br

Oliveira Imóveis – 0062/2012
VENDO UMA CASA TITULADA E REGISTRADA COM ACABAMENTO EM ALVENARIA CONTENDO: GARAGEM PARA 03 CARROS, SALA, BANHEIRO SOCIAL, COZINHA, ÁREA DE SERVIÇO.LOCALIZADO NA AV. RIO GRANDE DO NORTE Nº 166. VALOR R$ 300.000,00 (TREZENTOS MIL REAIS). Contatos:3222-1550/9168-5673/8806-4650.-E-mail:oliveiraimoveiscomercial@gmail.com e Site www.oliveiraimoveisap.com.br

SANTANA
Oliveira Imóveis – 0215/2013
VENDE-SE UMA EXCELENTE CASA TODA DE ALVENARIA, CONTENDO 3 SUÍTES EM CIMA E UM PONTO COMERCIAL, E O TERRENO MEDI 4 X 21.LOCALIZADO: AV.SANTANA Nº 131 ÁREA PORTUARIA. VALOR R$ 110.000,00 (CENTO E DEZ MIL REAIS). Contatos:3222-1550/9168-5673/8806-4650.-E-mail:oliveiraimoveiscomercial@gmail.com e Site www.oliveiraimoveisap.com.br

Oliveira Imóveis – 0216/2013
VENDE-SE UMA EXCELENTE CASA CONTENDO 4 APARTAMENTOS E UMA OFICINA DE CARRO,O TERRENO MEDI 15 X 40.LOCALIZADO: AV. BRASILIA Nº 951,HOSPITALIDADE. VALOR R$ 170.000,00 (CENTO E SETENTA MIL REAIS). Contatos:3222-1550/9168-5673/8806-4650.-E-mail:oliveiraimoveiscomercial@gmail.com e Site www.oliveiraimoveisap.com.br

SANTA RITA
Oliveira Imóveis – 0139/2013
VENDO UMA EXCELENTE CASA CONTENDO:4 QUARTOS,1 BANHEIRO SOCIAL,1 COZINHA,1 ÁREA DE SERVIÇO E 1 DISPENSA LOCALIZADO: AV. FRANCISCO VALOI LIMA Nº 2920. VALOR R$: 150.000,00 (CENTO E CINQUENTA REAIS). Contatos:3222-1550/9168-5673/8806-4650.-E-mail:oliveiraimoveiscomercial@gmail.com e Site www.oliveiraimoveisap.com.br

KM 09
Oliveira Imóveis – 0187/2013
VENDO UM EXCELENTE TERRENO LOCALIZADO NA LINHA "D" KM 09 HA 800 METROS DA PISTA,O TERRENO CONTEM VÁRIAS ÁRVORES FRUTIFERAS E O MESMO MEDI 100 X 300.ACEITA-SE PROPOSTA LOCALIZADO: LINHA D KM 09. VALOR R$: 300.000,00 (TREZENTOS MIL REAIS). Contatos:3222-1550/9168-5673/8806-4650.-E-mail:oliveiraimoveiscomercial@gmail.com e Site www.oliveiraimoveisap.com.br

MARABAIXO III
Oliveira Imóveis – 0161/2012
VENDO UMA CASA CONTENDO: GARAGEM PARA 02 CARROS, SALA DE ESTAR, 03 QUARTOS SENDO UMA SUÍTE, 01 BANHEIRO SOCIAL, ÁREA DE SERVIÇO E QUINTAL.MEDINDO 10X25.LOCALIZADO NA AV. DÉCIMA OITAVA Nº 1453. VALOR R$ 130.000,00 (CENTO E TRINTA MIL). Contatos:3222-1550/9168-5673/8806-4650.-E-mail:oliveiraimoveiscomercial@gmail.com e Site www.oliveiraimoveisap.com.br

Oliveira Imóveis – 0047/2012
VENDO UMA CASA C/ PONTO COMERCIAL CONTENDO: 1º PAVIMENTO: UM PONTO COMERCIAL, 03 FREEZER, 01 EXPOSITOR, 02 VITRINES E UM MAQUINÁRIO PARA PADARIA. 2º PAVIMENTO: GARAGEM PARA 01 CARRO, SALA, 01 QUARTO, BANHEIRO SOCIAL, COZINHA, ÁREA DE SERVIÇO.PARCIALMENTE FORRADO EM PVC, POÇO AMAZONAS.MEDIÇÕES 10X25.LOCALIZADO NA RUA 09 Nº 1068. VALOR R$ 180.000,00 (CENTO E OITENTA MIL REAIS). Contatos:3222-1550/9168-5673/8806-4650.-E-mail:oliveiraimoveiscomercial@gmail.com e Site www.oliveiraimoveisap.com.br

Oliveira Imóveis – 0186/2013
VENDO UMA VILA DE KIT NET (05) CONTENDO SALA, QUARTO, COZINHA, BANHEIRO,TODA FORRADA EM MADEIRA DE LEI, LAJOTADO, 02 POÇOS ARTESIANOS E GRADEADO.LOCALIZADO NA AV. 17 DO MARABAIXO III. MEDIAÇÕES 10X25. VALOR R$ 135.000,00 (CENTO E TRINTA E CINCO MIL REAIS). Contatos:3222-1550/9168-5673/8806-4650.-E-mail:oliveiraimoveiscomercial@gmail.com e Site www.oliveiraimoveisap.com.br

UNIVERSIDADE – CONJ. EMERAPA
Oliveira Imóveis – 0021/2012
VENDO UMA CASA CONTENDO: GARAGEM PARA 01 CARROS, SALA DE ESTAR, 01 QUARTO, BANHEIRO SOCIAL, COZINHA, ÁREA DE SERVIÇO E QUINTAL. MEDINDO 15X25. LOCALIZADO NA AV. ALEXANDRE FERREIRA DA SILVA S/N. VALOR R$ 150.000,00 (CENTO E CINQUENTA MIL). Contatos:3222-1550/9168-5673/8806-4650.-E-mail:oliveiraimoveiscomercial@gmail.com e Site www.oliveiraimoveisap.com.br

SOL NASCENTE
Oliveira Imóveis – 0075/2012
VENDO UMA CASA TITULADA E REGISTRADA EM ACABAMENTO EM ALVENARIA CONTENDO:GARAGEM PARA 03 CARROS, SALA DE ESTAR, SALA DE JANTAR, 02 SUÍTES, 01 QUARTO, COZINHA, ÁREA DE SERVIÇO, PISCINA, QUINTAL, PORTÕES DE FERRO E ABASTECIMENTO POR POÇO ARTESIANO.LOCALIZADA RUA TOM JOBIM Nº 2130. VALOR R$ 180.000,00 (CENTO E OITENTA MIL REAIS). Contatos:3222-1550/9168-5673/8806-4650.-E-mail:oliveiraimoveiscomercial@gmail.com e Site www.oliveiraimoveisap.com.br

UNIVERSIDADE
Oliveira Imóveis – 0167/2012
VENDO UMA CASA CONTENDO:GARAGEM PARA 02 CARROS, SALA DE ESTAR, COZINHA, BANHEIRO SOCIAL, 03 QUARTOS SENDO UMA SUÍTE E ÁREA DE SERVIÇO. LOCALIZADO NA AV. WALTER BANHOS Nº 310. VALOR R$ 200.000,00 (DUZENTOS MIL REAIS). Contatos:3222-1550/9168-5673/8806-4650.-E-mail:oliveiraimoveiscomercial@gmail.com e Site www.oliveiraimoveisap.com.br

Oliveira Imóveis – 0086/2012
VENDO UMA CASA TITULADA E REGISTRADA EM ACABAMENTO CONTENDO:GARAGEM PARA 02 CARROS, SALA DE ESTAR, SALA DE JANTAR, 02 QUARTOS, 01 SUÍTE, 02 SUÍTES INACABAS, COZINHA, BANHEIRO SOCIAL, ÁREA DE SERVIÇO, POÇO ARTESIANO, PISCINA EM FIBRA,ACABAMENTO EM PORCELANATO, MADEIRA E VIDROS,TODA FORRADA MURADA E CERCA ELÉTRICA E PORTÃO ELETRONICO. MEDINDO 12X30. LOCALIZADO NA AV. INSPETOR AYMORE Nº 1050. VALOR R$ 500.000,00 (QUINHENTOS MIL REAIS). Contatos:3222-1550/9168-5673/8806-4650.-E-mail:oliveiraimoveiscomercial@gmail.com e Site www.oliveiraimoveisap.com.br

Oliveira Imóveis – 0193/2013
VENDO UMA EXCELENTE CASA CONTENDO: GARAGEM PARA 01 CARRO, SALA DE ESTAR, 02 QUARTOS, COZINHA, 02 BANHEIROS, ÁREA DE SERVIÇO, POÇO ÁRTESIANO, QUINTAL MEDINDO 12X25.LOCALIZADO NA 2ª AV. UNIVERSIDADE. VALOR R$ 90.000,00 (NOVENTA MIL REAIS). Contatos:3222-1550/9168-5673/8806-4650.-E-mail:oliveiraimoveiscomercial@gmail.com e Site www.oliveiraimoveisap.com.br

ZERÃO
Oliveira Imóveis – 0170/2012
VENDO UMA CASA CONTENDO:GARAGEM PARA 02 CARROS, SALA DE ESTAR, SALA DE JANTAR, 02 QUARTOS, 01 SUÍTE GRANDE, BANHEIRO SOCIAL,COZINHA COM MÓVEIS PLANEJADOS, ÁREA DE SERVIÇO, PISO EM PORCELANATO,TODA ACIMENTADA NA ÁREA,POÇO ARTESIANO,ABASTECIDA POR CAIXA D´ ÁGUA DE 1.000 LITROS, FORRO EM ANGELIM PEDRA.MEDINDO 12X30.LOCALIZADO NA AV. Mª GIOVANINI Nº466(ENTRE ZECA SERRA E EURICO DOS S. BARBOSA). VALOR R$ 230.000,00 (DUZENTOS E TRINTA MIL REAIS). Contatos:3222-1550/9168-5673/8806-4650.-E-mail:oliveiraimoveiscomercial@gmail.com e Site www.oliveiraimoveisap.com.br

KM 09-RAMAL DO CURRALINHO
Oliveira Imóveis – 0173/2012
VENDO UMA CASA DE DOIS PAVIMENTOS COM PONTO COMERCIAL CONTENDO:TERRENO MEDINDO 19X40 COM UMA CASA DE DOIS PAVIMENTOS CONTENDO NO PRIMEIRO PAVIMENTO UM PONTO COMERCIAL COM 01 SALÃO COM BANHEIRO NA PARTE DE CIMA,01 QUARTO, 01 SALA E 01 COZINHA.LOCALIZADO NO KM 09 AP 20 RAMAL DO CURRALINHO (ENTRE A LINHA D & E). VALOR R$ 150.000,00 (CENTO E CINQUENTA MIL REAIS). Contatos:3222-1550/9168-5673/8806-4650.-E-mail:oliveiraimoveiscomercial@gmail.com e Site www.oliveiraimoveisap.com.br

VENDA DE TERRENO
CENTRO
VENDO UM EXCELENTE TERRENO BEM LOCALIZADO.MEDINDO 10X30.LOCALIZADO NA RUA SÃO JOSÉ. VALOR A COMBINAR. Contatos:3222-1550/9168-5673/8806-4650.-E-mail:oliveiraimoveiscomercial@gmail.com e Site www.oliveiraimoveisap.com.br

LINHA D KM 09
Oliveira Imóveis - 0187/2013
VENDO UM EXCELENTE TERRENO LOCALIZADO NA LINHA "D" KM 09 HA 800 METROS DA PISTA,O TERRENO CONTEM VÁRIAS ÁRVORES FRUTIFERAS E O MESMO MEDI 100 X 300.ACEITA-SE PROPOSTA LOCALIZADO: LINHA D KM 09. VALOR R$300.000,00 (TREZENTOS MIL REAIS). Contatos:3222-1550/9168-5673/8806-4650.-E-mail:oliveiraimoveiscomercial@gmail.com e Site www.oliveiraimoveisap.com.br

JARDIM FELICIDADE
Oliveira Imóveis – 0174/2012
VENDO UM TERRENO.MEDINDO 12X30 DE ESQUINA.LOCALIZADO NA AV. SANDOVAL SANDIN, Nº 2612. VALOR R$ 120.000,00 (CENTO E VINTE MIL REAIS). Contatos:3222-1550/9168-5673/8806-4650.-E-mail:oliveiraimoveiscomercial@gmail.com e Site www.oliveiraimoveisap.com.br

MARABAIXO III – LOTEAMENTO ELDORADO
Oliveira Imóveis – 0185/2012
VENDO UM TERRENO TODO PLANO.MEDINDO 10 X 25 LOCALIZADO NA LINHA A DA GLEDA AD-04. VALOR R$ 55.000,00 (CINQUENTA E CINCO MIL). Contatos:3222-1550/9168-5673/8806-4650.-E-mail:oliveiraimoveiscomercial@gmail.com e Site www.oliveiraimoveisap.com.br

MARUANUM
VENDO UM EXCELENTE TERRENO AS MARGENS DO RIO MARUANUM.MEDINDO 1000 X 2000. VALOR R$ 80.000,00 (OITENTA MIL REAIS). Contatos:3222-1550/9168-5673/8806-4650.-E-mail:oliveiraimoveiscomercial@gmail.com e Site www.oliveiraimoveisap.com.br

VENDA DE CHACARÁ
BRASIL NOVO
Oliveira Imóveis – 0160/2012
VENDO UMA CHACARÁ CONTENDO: VÁRIAS PLANTAÇÕES, UMA CASA DE MADEIRA, UMA ARENA PARA FUTEBOL, 02 TAQUES PARA CRIAÇÃO DE ALEVINOS. O MESMO ESTA TODO MURADO E TEM POR SUA MEDIAÇÃO 40X80.LOCALIZADO NA ALAMEDA DOS BURITIS S/N. VALOR R$ 80.000,00 (OITENTA MIL REAIS). Contatos:3222-1550/9168-5673/8806-4650.-E-mail:oliveiraimoveiscomercial@gmail.com e Site www.oliveiraimoveisap.com.br

ALUGUEL SALA COMERCIAL
CONGÓS
Oliveira Imóveis - A- 028/2012
ALUGO UM PRÉDIO COMERCIAL CONTENDO:DOIS PAVIMENTOS COM SALAS, RECEPÇÃO, COZINHA, 02 BANHEIROS E UMA ÁREA GRANDE.LOCALIZADA: RUA CLAUDOMIRO DE MORAIS S/N. VALOR R$ 4.000,00 (QUATRO MIL REAIS).). Contatos:3222-1550/9168-5673/8806-4650.-E-mail:oliveiraimoveiscomercial@gmail.com e Site www.oliveiraimoveisap.com.br

JARDIM FELICIDADE I
Oliveira Imóveis – A- 023/2012
ALUGO EXCELENTE GALPÃO LOCALIZADO NA PRINCIPAL DA ZONA NORTE, AO LADO DO SUPERMERCADO SANTA LÚCIA.LOCALIZAÇÃO: RUA ADILSON JOSÉ PINTO PEREIRA. VALOR R$ 8.000,00 (OITO MIL REAIS). Contatos:3222-1550/9168-5673/8806-4650.-E-mail:oliveiraimoveiscomercial@gmail.com e Site www.oliveiraimoveisap.com.br

ZERÃO
Oliveira Imóveis – A-001/2012
ALUGO UM EXCELENTE PONTO COMERCIAL MEDINDO 6X14.LOCALIZADO NA RUA DOUTOR BRAULINO Nº 1184. Contatos:3222-1550/9168-5673/8806-4650.-E-mail:oliveiraimoveiscomercial@gmail.com e Site www.oliveiraimoveisap.com.br