www.diariodoamapa.com.br
EXEMPLAR R$ 1,00
ANO XIX • Nº 7.091 • SEXTA-FEIRA | 25 DE AGOSTO DE 2017
DIRETOR-SUPERINTENDENTE LUIZ MELO

jornal
DIÁRIO DO AMAPÁ
COMPROMISSO COM A NOTÍCIA

TFD

Justiça Federal determina regularização de passagens

Geral - 8

Embate

Antônio Feijão rechaça Randolfe por tentar anular extinção de Reserva

Cidades - 1

Contrário

Senador diz que decreto é inconstitucional e será revogado

Política - 4

Colisão

Detento em fuga provoca acidente na rodovia Duca Serra

Polícia - 1

De forma emergencial

Waldez discute liberação de recursos para habitação, saúde e segurança pública

O governador Waldez Góes foi à Brasília (DF), esta semana, para agradecer a colaboração do ministro da Integração Nacional, Hélder Barbalho, e do secretário Nacional de Proteção e Defesa Civil, Renato Newton Ramlow, que ajudaram a solucionar a situação de 400 famílias vítimas do incêndio no Perpetuo Socorro, ocorrido em 2013, e que agora ganharam suas novas moradias no conjunto habitacional Macapaba. Porém, o governador levou uma pauta emergencial que tem como tripé as áreas de saúde, habitação e segurança pública. O governador pediu ajuda da União para que o Estado tenha recursos liberados no sentido de incrementar políticas nessas áreas.

Política - 1

Saúde

Estado aposta em medicina natural para desafogar sistema público

Cidades - 1

O Centro de Referência em Práticas Integrativas e Complementares em Saúde (Cerpis), que realiza tratamentos por meio da medicina natural, vem recebendo investimentos do Estado. A aposta é que a medicina natural ajude a desafogar o sistema público de saúde, garantindo que pacientes sejam recuperados de doenças sem o uso de medicamentos laboratoriais.

Amapazão 2017

Santos-AP vence primeira partida e fica próximo do penta

Esporte - 1

Contra o HPV

Vacinação ampliada encerra e campanha segue com público-alvo

Cidades - 3

ÍNDICE DO JORNAL - Fechamento desta edição na redação 20h

1º Caderno		Política		Esportes		Polícia		Cidades		Nota 10	
Opinião	2 a 7	Local	1 e 4	Local	1 e 4	Local	1 e 4	Realidade	1 e 4	Variedades	1 a 3
Geral	8	Nacional	2 e 3	Nacional	2 e 3	Nacional	2 e 3	Cotidiano	2 e 3	Social	4

INDICADORES ECONÔMICOS

Dólar Comercial	R$ 3,14 ↑
Dólar Turismo	R$ 3,02 ↓
Euro	R$ 3,7134 →
Poupança	0,6083%
Salario Mínimo	R$ 937,00

NOSSA RÁDIO
Rádio DIÁRIO FM 90,9 SUA RÁDIO COM ESTILO
Rolou na Diário vira comentário

NOSSA REVISTA
Revista DIÁRIO
Design inovador e conteúdo jornalístico

Opinião |

jornal DIÁRIO DO AMAPÁ
COMPROMISSO COM A NOTÍCIA

SISTEMA DIÁRIO DE COMUNICAÇÕES LTDA.
C.N.P.J: 02.401.125/0001-59
Administração, Redação e Publicidade
Avenida Coriolano Jucá, 456 - Centro
CEP 68900-101 Macapá (AP)
Fone: **99165-4286** - www.diariodoamapa.com.br

LUIZ MELO Diretor Superintendente | **ZIULANA MELO** Diretora de Jornalismo | **ZIULANA MELO** Editora Chefe | **MÁRLIO MELO** Diretor Administrativo

Circulação simultânea em Macapá, Belém, Brasília e em todos os municípios do Amapá. Os conceitos emitidos em artigos e colunas são de responsabilidade dos seus autores e nem sempre refletem a opinião deste Jornal. Suas publicações são com o propósito de estimular o debate dos problemas amapaenses e do país. O **Diário do Amapá** busca levantar e fomentar debates que visem a solução dos problemas amapaenses e brasileiros, e também refletir as diversas tendências do pensamento das sociedades nacional e internacional.

FERNANDO GIROTO - DIRETOR DE VENDAS DA HID GLOBAL PARA BRASIL
Articulista

Cinco razões para colégios e universidades adotarem cartões inteligentes

Você sabia que 95% das Universidades e Faculdades ainda dependem de tecnologias antigas, como tarjas magnéticas ou cartões de proximidade simples para controle de acesso, ou seja, para gerenciar quem entra e quem sai de suas instalações? Infelizmente, tecnologias ultrapassadas deixam as instituições vulneráveis em relação à segurança e, por muitas vezes, resultam em fraudes ou duplicações de cartões.

No entanto, devido ao aumento das populações universitárias e dos avanços tecnológicos, muitas instituições passaram a buscar por soluções mais seguras, econômicas e ágeis para atender às necessidades de seu corpo docente e de estudantes, não só para proteger pessoas, bens e dados, mas para conectar alunos a uma infinidade de serviços e aplicações em todo o campus - desde instalações físicas, acesso às redes lógicas, pagamentos sem dinheiro, acompanhamento de serviço e atendimento.

Para proporcionar uma experiência de credencial mais segura, conveniente e flexível para seus alunos, professores e funcionários, as universidades que sabem como se antecipar ao futuro, estão agora deixando para trás as tecnologias tradicionais de cartão de tarja magnética, de baixa frequência e proximidade, para privilegiar tecnologias de alta frequência que utilizam um único cartão para seus programas de identificação de estudantes.

Existem cinco razões principais pelas quais essas instituições estão migrando para cartões inteligentes:

1. Maior segurança e proteção

A atualização da tecnologia para cartões inteligentes sem contato reforça o controle de acesso físico aos edifícios, enquanto fortalece o acesso à rede, computadores, documentos, registros médicos e financeiros dos estudantes. Além disso, as tecnologias incorporadas do cartão inteligente impedem a clonagem e o uso fraudulento de cartões, garantindo não só o acesso seguro ao prédio, mas a proteção para outras funcionalidades do cartão, como compras por débito ou outras transações bancárias. A migração para uma credencial segura "inteligente" também pode eliminar a necessidade de chaves físicas - que podem ser facilmente copiadas e são notoriamente vulneráveis à perda ou roubo.

2. Conveniência do titular do cartão

Documento com foto, ID para acesso em condomínios, cartão da biblioteca ou cafeteria, bilhete de ônibus, quantos cartões os estudantes universitários gerenciam hoje? Com Smart Cards sem contato, as instituições podem combinar todas essas funções em um único cartão, e não apenas para agilizar suas operações, mas melhorar a experiência de credencial no campus para estudantes e funcionários.

3. Maior flexibilidade

Além da conveniência no campus, os cartões inteligentes para múltiplas aplicações permitem a interoperabilidade segura com aplicativos fora da unidade, como transporte e bancário. Além disso, com a flexibilidade oferecida pela tecnologia de cartão inteligente, é permitido adicionar novas aplicações ou modificar configurações de aplicativos existentes, como de acesso à biblioteca ou planos de alimentação, em qualquer momento e sem ter que emitir novos cartões.

> *Os cartões inteligentes multifunções melhoram a segurança das operações, permitem fluxos de trabalho mais eficientes e gerenciamento mais fácil dos programas de Identificação de estudantes, professores e funcionários.*

4. Ganhos de eficiência no longo prazo e economia de custos

Os cartões inteligentes multifunções melhoram a segurança das operações, permitem fluxos de trabalho mais eficientes e gerenciamento mais fácil dos programas de Identificação de estudantes, professores e funcionários. Ao melhorar o gerenciamento de riscos com o aumento da segurança dos cartões inteligentes, as universidades também podem se beneficiar de uma redução de seus prêmios de seguro.

5. Caminho para o futuro

A migração para uma plataforma de tecnologia de cartão inteligente unificada para cobrir todas as necessidades de aplicativos, oferece às instituições a capacidade de transição em seu próprio ritmo à medida que o orçamento e os recursos permitem, fornecendo uma base sólida para adicionar novas tecnologias e capacidades conforme elas se tornem disponíveis ou cada vez mais acessíveis. Leia o Resumo Executivo da HID Global e saiba mais sobre cada uma destas razões fundamentais pelas quais as universidades e faculdades estão migrando para cartões inteligentes multifuncionais.

VLADIMIR MIGUEL RODRIGUES - PROFESSOR E ESCRITOR
Colaboradora

O ovo da serpente

Não é novidade a manifestação de atos nazistas nos EUA, principalmente no sul do país. Não se esqueçam, os sulistas pegaram em armas e defenderam o separatismo para manter a escravidão na segunda metade do século 19. A Virgínia, estado onde se encontra Charlottesville, local da exibição da barbárie de dias atrás, tem uma história de horror racial, de Nat Turner, líder negro de uma revolta contra a escravidão no século XIX, até Martin Luther King Jr, o qual deu a vida na luta contra o racismo na década de 1960.

As mais variadas formas de preconceito, com destaque para o racismo, estão enraizadas nessa região. Representam uma narrativa que passa de geração para geração. Esperava-se que os netos não fossem como os avós que esbravejaram ódio contra negros, defendendo as leis Jim Crow, que cercearam direitos civis dos negros até 1964. Entretanto, parece que a "humanidade" não chegou até ali em pleno século XXI. Mandela sempre esteve certo: "ninguém nasce odiando outra pessoa, mas é ensinado" e isso é lei para muitos delinquentes que fizeram aula com a Ku Klux Klan, tão bem representados pelas "famílias de bem cristãs" do "sul profundo" e que não aceitam a igualdade em um país que, assim como o Brasil, também custou a aceitar a abolição. Se o Estado não tivesse interferido e decretado o fim da escravidão, no Brasil e nos EUA, os bem-aventurados senhores teriam feito por conta própria?

Há grande orgulho para muitos sulistas sobre o que houve na defesa da Secessão (1861-65): são inúmeros símbolos, locais, bandeiras, hinos, "heróis", como o general racista, Robert Lee, cuja estátua estava sendo retirada de um parque municipal de Charlottesville, dando início à marcha de supremacistas brancos, cujos manifestantes não aceitam que seus ícones sejam retirados: é o "orgulho sulista". Toda essa simbologia é evocada como uma identidade que, para eles, funda-se no nascimento da nação, "terra da liberdade". Chamei isso de "mito fundador americano" em meu livro "O X de Malcolm e a questão racial norte-americana" (Editora Unesp) porque, é verdade, os "pais pioneiros" fundaram uma sociedade baseada em uma suposta "liberdade", mas que valia só para os brancos, já os negros deveriam seguir a "lógica" da inferioridade racial, logo, escravizados. Que país da liberdade é esse que até 1964 excluía, institucionalmente, a população negra? Essa liberdade não passa de um mito se posta às provas históricas!

Esses quasímodos morais travestem o racismo de liberdade de expressão, e tem o apoio do federalismo e da legislação norte-americanos que não punem o comportamento animalesco e permitem que esse tipo de manifestação criminosa seja permitida, apoiando-se na 1ª Emenda da Constituição, a qual defende a "liberdade de expressão". Não é crime defender bandeiras nazistas em manifestações nos EUA: a KKK funciona normalmente, principalmente no sul, tem uma forte hierarquia, elege políticos e apoiou abertamente o make America great again de Trump, como vimos nas ações de David Duke, ex-Mago Imperial da organização, reconhecidamente um racista de carteirinha, que afirmou após um Trump hesitando em criticar às manifestações, "foi o esmagador voto branco que o colocou na Casa Branca, e ele deveria se lembrar disso", emendando: "Trump nos empoderou". Alguém perguntaria sobre a "liberdade" norte-americana: e se for uma passeata em favor do Estado Islâmico o que acontece? E se fossem árabes carregando armas em Charlotesville, como ocorreu na manifestação com supremacistas brancos? E se fosse um motorista árabe que atropelasse manifestantes na cidade? Como eles seriam chamados? Por que o tratamento é diferente? O fator cor da pele ainda pesa na hora de decretar quem é o terrorista? Como os Panteras Negras e Malcolm X foram vistos na década de 1960?

> *Em uma democracia toda e qualquer manifestação é válida, desde que lute por direitos para todos, não por privilégios, exclusividade que, consequentemente, neste caso, estão em defesa do racismo e da desumanização.*

Em uma democracia toda e qualquer manifestação é válida, desde que lute por direitos para todos, não por privilégios, exclusividade que, consequentemente, neste caso, estão em defesa do racismo e da desumanização. Desde Kant, no final do século XVIII, com sua razão prática, temos a ética do dever: "age de tal maneira que tua ação seja exemplo para todos". A ação racional-moral para Kant insistiria: "só posso defender algo caso eu seja exemplo de minha ação". Brancos do sul aceitam ser vistos como inferiores? O filósofo francês Edgar Morin está certo, segue o baile dos supremacistas que "caminhamos para o abismo".

Momentos de crise econômica sempre estimularam o racismo, "o inferno são os outros" destacaria Sartre, e daí os débeis afirmarem a superioridade sobre negros, judeus, indígenas e homossexuais. Em tempos de Trump, "desglobalização" e culpabilização de imigrantes, esse sentimento acéfalo tende a aumentar com os chamados das redes sociais, as quais deram "vozes aos imbecis", como dissera Umberto Eco. Quantos exemplos históricos são necessários lembrar? Estou com a brilhante Hannah Arendt: se a democracia permitir esse tipo de comportamento, entendido como "liberdade de expressão" é o início de seu próprio fim e poderá estar chocando um novo "ovo da serpente", referência ao filme do mestre Bergman, que analisava o contexto da emergência do nazismo na Alemanha da década de 1920.

Opinião |

Fone 98183-0029 ● E-mail: diario-ap@uol.com.br

Luiz Melo FROM

E-mail: luizmello.da@uol.com.br

Frase do dia

"Um pênalti é uma forma covarde de fazer um gol."

Pelé

Costura

Camilo (PSB) recebe Hildegard Gurgel (PTB) em café da manhã e trocam prosa sobre a eleição de 18.

"Ideia é construir frente progressista e viabilizar eleição de um governador comprometido com o Estado", disse.

Coligação

Nesse mesmo encontro com Hildegard, Camilo admitiu incluir Aline, junto com Capiberibe e Randolfe, pra compor chapa majoritária, numa possível composição de forças do PSB com a Rede e PTB.

Destino

Papaléo, ainda sem partido, já deu o tom.

Sedescartado da vice de WGóes no projeto de reeleição, junta infantaria e parte pra luta pelo Senado Federal, "mas apoiando novo mandato de Góes no Setentrião", ponderou.

Acolhida

Foi Bira, em 2001, que já brilhou no futebol país afora, quem levou Marba para o Santos, na época sobre o lombo de Paulinho Ceará.

Sugestão foi motivada pelo entusiasmo do empresário, que se dizia apaixonado por futebol e louco pra investir num clube amapaense, "apenas por gosto, sem quaisquer outras pretensões", conta o ex-craque do Internacional.

Designer

Também bamba nas artes plásticas, foi Paulo Rodrigues (vice da FAF) quem produziu o design do troféu de campeão amapaense, que Santos e Macapá disputam no atual Amapazão — mas com montagem final numa empresa do ramo em São Paulo.

Visita

Jaime Nunes esteve com Clécio no gabinete municipal, na prefeitura, nesta quinta 25.

A este locutor que vos fala disse, ao sair, que está, sim, formando candidatura pra governador, "mas conversa com o prefeito foi apenas sobre projeto pra revitalizar centro comercial de Macapá", editou o empresário.

Cafetina

No ver de Antônio Feijão, a WWF-Brasil, que tenta impedir liberação da Renca para exploração mineral, "é um gigolô de extorsão da economia sem nunca fazer absolutamente nada pela população pobre do Amapá".

Bate

"Lamentavelmente o senador Randolfe, extremamente ocupado, às vezes não junta a densidade das informações. Nesse caso ele se esqueceu de se inteirar das informações de todos os órgãos do setor, como a Sema, IEF Amapá; vamos esperar ele se apropriar dessas informações e depois abrir o debate."

Feijão, geólogo

Desgraça

Pra Randolfe, extinção da Renca pode causar uma "catástrofe ambiental sem precedentes", além de ameaçar as populações indígenas que vivem no interior da Reserva.

Recuo

Na Seinf atualmente, ex-prefeito JH já admite não disputar eleição do ano que vem, se Roberto Góes for mesmo à reeleição.

Também ex-vereador, mas que pensado não é a reeleição, JH vinha projetando vaga a federal, caso RG se decidisse pelo Senado.

Rebate

"O decreto é inconstitucional, porque é uma reserva estratégica da soberania nacional, onde por décadas foram criadas unidades de conservação, inclusive com terras indígenas do parque nacional Tumucumaque, onde vivem os Waiãpi, povo com uma das mais belas histórias de resistência no mundo".

Randolfe, senador

Repercussão

Gisele Bündchen critica decreto que extingue reserva florestal no Amapá e Pará.

Em sua conta na internet, rebatendo Randolfe, inclusive, a modelo comemora medida que prevê fim da exploração mineral em área de floresta.

Ataque

"O Paulo (vice da FAF) mandou recado para mim dizendo que eu não tinha 5 votos nem pra ser candidato; dou a resposta, tenho sim, até o pessoal que eles deram cargos está comigo. É melhor me deixar quieto porque senão eu vou começar a contar tudo de errado que acontece na federação".

Marba, Santos

Resposta

"Eu tenho certeza que a sociedade conhece a minha história, é um direito dele não gostar de mim; essas questões que ele acusa, que ele fala, ficam para o julgamento da sociedade. Eu não vou polemizar, abaixo de cabeça erguida".

Paulo Rodrigues, FAF

Conselho

Vinculado CEA, via SIMS, o Conselho Estadual de Assistência Social (CEAS) está com inscrições abertas para candidatos a conselheiros até 12 do mês que vem.

Ultimato

Justiça Federal deu prazo de 15 dias para que GRA e a empresa AF Turismo normalizem emissões de passagens pendentes do TFD, com multa diária de R$ em caso de desobediência.

Diversidade

Nesta sexta (25) acontece à tarde em Macapá a I Marcha das Mulheres Lésbicas, Bissexuais e Trans (LBT).

À noite a Praça do Coco será palco da 'Sexta da Diversidade', como prévia da Parada do Orgulho Gay.

Tiro no pé

Adversários de Randolfe pregam que ele perdeu um caminhão cheio de votos ao defender bandeira de preservacionistas para anular decreto de extinção da Renca.

Será?

Formação

Parido por Clécio Luís (Rede), Congresso do Povo reuniu mais de 100 representantes dos bairros e distritos de Macapá no Sesi, na última quarta, em preparação para a formatação do PPA 2018/2021.

Reforço

Alap vai repassar R$ 25 mil em 5 parcelas para Associação de Amigas e Mulheres Amapaenses Positivas, que trabalha na prevenção e tratamento da Aids no Amapá.

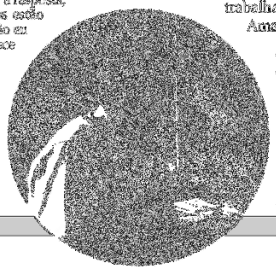

Protagonismo

Fórum Sebrae de Conhecimento, de 29 de agosto a 1º de setembro, traz a Macapá Caco Barcellos, que aborda o tema 'Liderança para diferentes gerações', tendo como protagonista Ladislau Monti, empresário paranaense que escolheu o Amapá para os seus empreendimentos.

LUIZ GONZAGA BERTELLI - PRESIDENTE DO CONSELHO DE ADMINISTRAÇÃO DO CIEE
Colaborador

Uma lição de tolerância

Uma notícia movimentou educadores e pais preocupados com a educação integral dos filhos: estava pronta para entrar em julgamento no Supremo Tribunal Federal a ação na qual a Procuradoria Geral da República pede a proibição de ensino confessional nas escolas públicas. Na avaliação daqueles que lidam com os jovens, como é meu caso, a discussão sobre esse delicado tema deve ser bem mais ampla, abrangendo outros aspectos além da fria letra da lei.

É inegável que o ensino das religiões transmite valores não só espirituais, mas também comportamentais, sempre importantes para a evolução da sociedade rumo à prática de princípios civilizatórios, como a ética, a solidariedade, o respeito ao outro, a recusa ao crime e à violência, entre tantos outros. Também é importante destacar que, dada a laicidade do Estado brasileiro, a frequência a essa disciplina deve continuar facultativa. E mais, é fundamental que seu conteúdo não se limite à abordagem de determinada fé, mas se abra para outras crenças, de várias origens como as asiáticas, as africanas, as várias denominações do cristianismo, etc. Em primeiro lugar, não é possível excluir o estudo das religiões de um currículo escolar, dada sua importância na história e na formação das civilizações. Pois a matéria pode estimular uma visão mais aberta entre as novas gerações e valer como um antídoto à intolerância com as diversidades -- inclusive de fé -- que vem gerando a crescente onda de violência e desrespeito aos mais elementares direitos humanos em vários pontos do planeta.

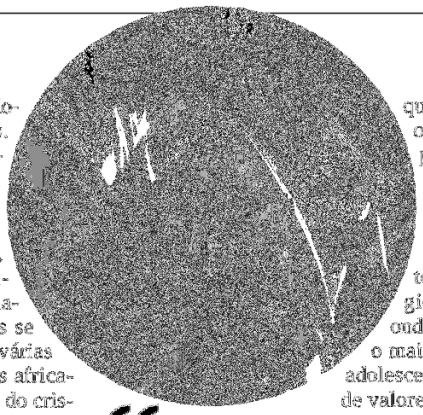

> *"A melhor solução, portanto, será manter o ensino religioso nas escolas públicas – onde provavelmente se concentra o maior contingente de crianças e adolescentes carentes da transmissão de valores importantes para a cidadania..."*

A melhor solução, portanto, será manter o ensino religioso nas escolas públicas – onde provavelmente se concentra o maior contingente de crianças e adolescentes carentes da transmissão de valores importantes para a cidadania –, definindo um currículo que abranja todas as crenças e, principalmente, se pautе pelo respeito às crenças dos alunos e suas famílias. Também deverá ser despido de proselitismo, privilegiando a visão científica e histórica do tema. Até porque a ignorância jamais foi a melhor receita para a formação das pessoas.

Opinião |

● Fone: 98183-4220 ● E-mail: diario-ap@hotmail.com.br

Cleber Barbosa

ARGUMENTOS

Colunista - Email: cleberargumentos@yahoo.com.br - Blog: cleberbarbosa.com.br

Álcool

Olha que boa notícia. A indústria do empresário oiacense Hilder Rocha anuncia a instalação de um arrojado – e pioneiro – projeto de produzir álcool combustível no Amapá. A apresentação foi feita na Casa do Agro, em Macapá, numa reunião com dirigentes.

Grãos

O contato com a Aproeoja-AF (Associação dos Produtores de Soja e Milho do Amapá) é importante, para fornecer a matéria-prima. Presidente Daniel Sebben, que dirige a entidade, se disse feliz e prometeu apoio.

A volta

Hilder Rocha já morou no Amapá, nas décadas de 1970 e 1980, tendo adquirido terras no município de Mazagão e iniciado um projeto agrícola. Agora está de volta no bom momento da indústria do agronegócio

Combustível

Falando à coluna, o empresário disse que o projeto é produzir o álcool anidro e o álcool hidratado, ou seja, um para queimar direto no carro e o outro para adicionar à gasolina. Que aqui é toda importada.

Momento

Daniel Sebben disse ter ficado impressionado, afinal há uma sensação comum entre os empreendedores locais e os que estão chegando ao estado, de que o Amapá é sim viável e que pode produzir muito mais.

Foto: Divulgação

Mobilização

Órgãos de segurança e saúde pública reunidos, para buscar estratégias que possam erradicar os acidentes e crimes registrados nas praças e lojas do centro da capital. Nas últimas semanas, as lojas do centro da cidade foram atacadas supostamente por usuários de drogas, o que motivou os empresários a pedirem soluções.

Macapaba I

O juiz federal João Bosco Costa Soares joga duro para reaver 258 moradias irregulares na primeira etapa do Conjunto Habitacional Macapaba. Isso deve ocorrer no mês de setembro, sob determinação da Justiça Federal, por conta de irregularidades na concessão das casas e apartamentos.

Irregulares

A decisão do juiz baseia-se em um levantamento realizado pela Secretaria de Estado da Inclusão e Mobilização Social (Sims) e pela Caixa Econômica Federal (CEF), apontando que as 258 famílias ocupantes dos imóveis não se enquadram nos critérios estabelecidos pelo Programa Minha Casa Minha Vida, da União.

Exceção

Casos excepcionais, como os de invasores que apresentam outros aspectos necessários para inclusão no programa, serão avaliados para uma possível concessão do imóvel. "Isso ocorrerá se eventualmente houver casos onde vemos que realmente é injusta a situação de despejo.

Oton Alencar

A expressão da verdadeira paz

Escritor - E-mail: otonalencar@yahoo.com.br

Há muitos anos, um rei criou um concurso para premiar o artista que melhor retratasse numa pintura a paz perfeita. Os melhores artistas tentaram e, ao final sua majestade gostou de apenas dois.

A primeira era um lago calmo e cristalino onde refletia as imagens de montanhas e árvores que o ladeavam. O céu era de azul perfeito e todos os que fizeram a pintura, entenderam nela um profundo conceito de paz.

A segunda pintura tinha um quadro-mar sobre rochas escarpadas e sem vegetação. O céu enegrecido, pontilhado por raios e trovões, onde precipitava uma grande tempestade. Definitivamente, essa pintura não revelava nenhum conceito de paz e tranquilidade.

Mas, quando o rei observou mais atentamente, verificou que no alto das rochas, havia um pequeno arbusto crescendo de uma fenda. Neste arbusto, encontrava-se um pequeno ninho e ali, no meio do mar revolto e céu tempestuoso, um pequeno passarinho descansava calmamente.

O rei escolheu a segunda pintura e, diante de uma plateia surpresa explicou:

- A verdadeira paz não existe num lugar calmo e tranquilo, sem trabalho árduo ou sem dor. Paz significa que, apesar de estarmos no meio das adversidades e das turbulências da vida, permanecemos calmos em nossos corações.

Lembro-me a propósito, que a hora duodécima, nos mares de Sebor e Nisan sobre o lago de Genezaré.

> *O vento soprava com veemência alimentando as ondas encapeladas que agitavam o barco sem piedade.*
> *Voltando os rostos desiludidos, os discípulos puseram-se de joelhos e olhar no Mestre que dormia numa placidez serena, sobre a almofada em que se acomodara na popa.*

Nas ondas claras-prateadas de prata, agitava de pescadores e rústicos camponeses. O Mestre de Galiléia acabara sua prédica.

A noite vai caindo. O Mestre chama Simão e ordena preparar o barco para a travessia.

Jesus abençoa a multidão e sobe no barco. As amarradas firmes e fortes afastam-se lentamente a embarcação no espraiado.

Cai à noite sobre a imensidão do lago. Os tripulantes através da escuridão, como através de um véu diáfano conseguem ver as luzes de Cafarnaum, que piscavam nas trevas.

Jesus acomoda-se na popa, com a cabeça apoiada em uma almofada e passa a dormir, sem antes contemplar o lampadário celeste que se perde no negror do céu.

Sopra um vento leve, entrecortando as ondas. Desenha-se no oriente o barcaroo distante da terra de Gadara.

O céu aos poucos vai se entenebrecendo, as nuvens escuras cobrem o céu e desaba uma tempestade sobre o lago. O Mestre alheio aos acontecimentos dorme tranquilamente.

Os tripulantes espavoridos, entrelaçam de medo, sendo-se impotentes e desamparados sobre a imensidão cadente das águas. O pavor vinha como vento que parece apagar todas as lâmpadas interiores de suas fé.

Os que iam de barco não sabiam mais onde estavam. Jônão tinhaco ponto de referência, nem na terra, nem no céu, e, por mais os lados a que se dirigissem navegavam da nova para a nova, ao sabor da ventania.

O vento soprava com veemência alimentando as ondas encapeladas que agitavam o barco sem piedade.

Voltando os rostos desiludidos, os discípulos puseram-se de joelhos e olhar no Mestre que dormia numa placidez serena, sobre a almofada em que se acomodara na popa.

A sua fisionomia tinha qualquer coisa de luminosa, de sobrenatural e, focada pelo clarão do relâmpago, parecia resplandecer. Os discípulos resolveram chamá-Lo em coro:

- Mestre! Mestre! Mestre! Não te dás que perecemos?

Então Jesus, estendendo o braço, repreendeu o mar:

- Cala-te!

E repreendeu o vento:

- Aquieta-te!

E o mar calou-se, e o vento aquietou-se, e houve grande bonança.

A noite foi serena, as estrelas voltaram a brilhar de novo. O Mestre voltou-se para os discípulos, que tinham se acovardado, e disse-lhes:

- Por que sois tão medrosos? Por que vendes uma fé tão pequena?

Apesar de haverem encontrado por dito saberem lutar sobre contra a fúria de seus corações, disseram uns aos outros:

- Quem é este que até o mar e o vento lhes obedecem?

Cristo mostra-se aí, um exemplo de paz. Mesmo na Tempestade, consegue dormir.

Cartas

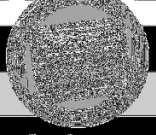

Esta Seção se destina a conhecer o pensamento do cidadão e com isso criamos um fórum. Envie sua carta para: diario-ap@uol.com.br

Cheiro!

Selenge Pinó - Beriboi

Caro Editor,
Não me canso de repetir, mas não aguento, a condição específica, péssima, de uma determinada ponte, que fica na Avenida Beira Rio, Espigão e Coaracy e Santana. Ora, quem nunca esteve lá para conhecer o cheiro, sofrer de enjoo e ter que tapar o nariz, ou chorar, não pode dizer que é um morador.

Pouca vergonha.

Saul Bastos - Jardim I

Caro Editor,
Sofro em minha pele, e quase todo mês, de falta de água, na rua Jardim Paraíso II, depois da Cidade do Jaguar. Tudo isso, não de 15 em 15 dias, mas sim de um período que ultrapassa um mês. A conta de água no Cidade do Jaguar chega, a propósito, em dezembro e na data de vencimento.

frases

> *O Senhor odeia o caminho dos ímpios, mas o caminho dos justos ele o ama.*
>
> *(Sl 1,6*

> *Louvem a Deus no seu santuário, louvem-no em seu magnífico firmamento.*
>
> *(Sl 150,1*

Opinião |

Fone: [illegible] ● E-mail: diario-ap@oi.com.br

Da Redação

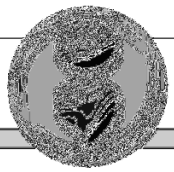

PONTO &VÍRGULA

E-mail: diario-ap@oi.com.br

Protesto

Alunos da Escola Estadual Maria Mãe de Deus, no Brasil Novo, fizeram um protesto, ontem. Eles dizem estar sem professores de matemática e artes desde o início do ano.

Naufrágio

Capitania dos Portos do Amapá envia lancha para auxiliar nas buscas aos desaparecidos no naufrágio no rio Xingu. 70 pessoas estavam a bordo. Foram encontrados 21 corpos.

LGBT

No domingo (27) acontece na orla de Macapá a 17ª Parada do Orgulho LGBT. Mais de 30 mil pessoas são esperadas para o evento. Transfobia será o tema de programação.

Bucal

Sesa diz que Amapá deverá ampliar cobertura da atenção básica de odontologia. Atualmente 74 equipes atendem saúde bucal no estado. Mais 200 equipes devem ser criadas pelo projeto.

Reintegração

Habitações abandonadas, alugadas, vendidas ou invadidas foram identificadas em relatório da SimaJ. São habitações do conjunto Macapaba. Diante disso, Justiça fará reintegração de 258 unidades irregulares.

Unifap

Funcionários e estudantes fizeram um ato contra corte de verbas na Unifap. Redução ameaça suspensão de atividades em setembro. Reitoria discute o caso em Brasília.

Pode?

Buraco fechado com cimento embaixo do trapiche Eliezer Levy, mediante "vaquinha" de policiais militares, foi reaberto por usuários de drogas. Local serve para uso de entorpecente e guarda de produtos roubados.

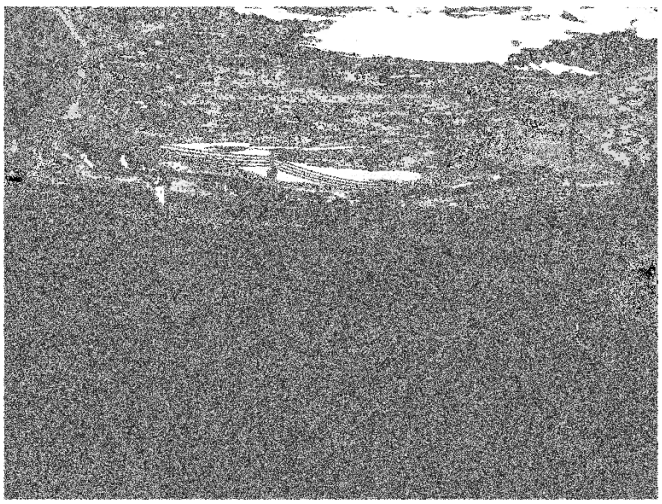

Imagem do Dia

Área no entorno do Parque do Forte recebeu serviços de roçagem e limpeza. Agora, objetivo é recuperar iluminação para que local retome com sua vocação que é o turismo.

Dossiê

Atualização de dossiê das vítimas de incêndio no Perpétuo Socorro, que não foram contempladas com unidades habitacionais no Macapaba, eve início na quarta-feira (23) na SIMAJ.

Renca

Decreto do presidente Michel Temer extingue reserva no Amapá para liberar exploração mineral. Decreto autoriza estudo de concessões. Renca tem 1,8 milhão de hectares com potencial de ouro.

Certame

Com inscrições até 21 de setembro, Unifap abre seleção para professores substitutos com salários de R$ 5,6 mil. Inscrições são feitas pela internet.

Rapidinhas

- Arena esportiva atrás do Juizado Sul está abandonada. Local não serve a seu propósito inicial. Moradores dizem que durante a noite não existe iluminação, o que facilita os assaltos.
- Crimes registrados em agosto são, em sua maioria, acerto de contas. Dados são da polícia que investiga uma guerra de traficantes.
- Bairro Brasil Novo vive clima de medo. Moradores pedem reestruturação da UPC para garantir melhor prestação de serviço à população. Cobram, também, aumento do efetivo.
- Feiras de Macapá precisam ser revitalizadas, com urgência. Espaços como no Pacoval, estão deteriorados. Ruim para os agricultores, pior para o consumidor.

Negativo

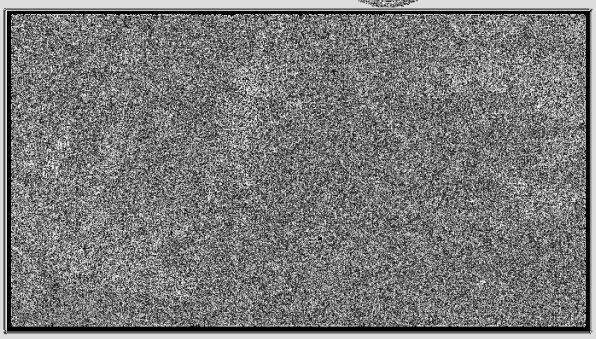

Pode?

Não muito distante da residência do governador, na rua do Marapá, usuários de drogas se deitam embaixo das árvores para fugir do calor e, fumar um "baseado". Frequento bem, cidadão de bem adora de usar a praça de alimentação sem medo de ser assaltado. Vergonha de verdade.

Positivo

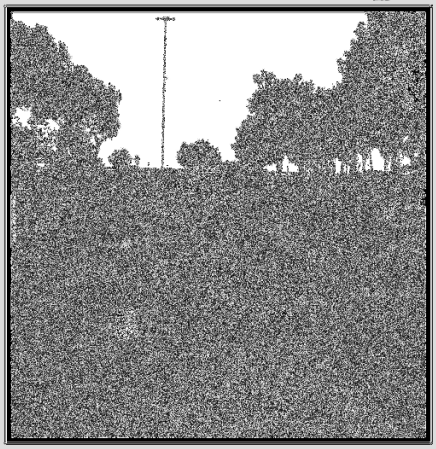

Esportes

Final de tarde e os desportistas se encontram em área especial no Parque do Forte para exercitarem mais dia cuidadoso e saúdes. Depois que leva à boa saúde. Aqui, ainda contemplam a embarcação do rio Amazonas. Retribição apenas de quem vive na grande Macapá.

Opinião |

Fone: 99109-9394 E-mail: diario-ap@hotmail.com

Douglas Lima

VERSO E REVERSO

E-mail: douglasjaty@hotmail.com

Inversão

Sabe aquela história 'Papagaio come milho, periquito leva fama? Pois é. O diplomata brasileiro Carlos Alves de Souza Filho (foto) disse que 'O Brasil não é um país sério', mas a frase ficou como se fosse de Charles de Gaulle. Nero ateou fogo em Roma, e colocou a culpa nos cristãos. Quando estive fazendo jornalismo no estado do Amazonas, aqui escreveram algo contra João Capiberibe e tacaram meu nome como autor do artigo. Santos Dumont voou pela primeira vez num aparelho mais pesado que o ar, o 14 BIS, mas os irmãos Wright, dos Estados Unidos, são citados como os 'Pais da Aviação'. Há gente que aparece bem na imprensa, como se autora de textos fosse, mas quem escreve é outra pessoa. Os egípcios ofereceram um tapete a Júlio César, o imperador romano, mas ele gostou mesmo foi de Cleópatra enrolada na peça. E assim vai...

Preciosidades

Abri meu e-mail e deparei com duas preciosidades. A primeira, vindo das Edições Paulinas, que diz: 'A automotivação é um processo diário. Sua força beira a magia'. A outra, do 'Pão Diário', com o título 'Como ser feliz'. Fala sobre a felicidade, alinhando dez dicas para se viver mais contente. Vou partilhar estas dicas: 1ª - Doe algo; 2ª - Faça uma gentileza; 3ª - Agradeça sempre; 4ª - Trabalhe com disposição e vigor; 5ª - Visite os idosos e aprenda com as experiências deles; 6ª - Olhe com atenção para o rosto de um bebê e maravilhe-se; 7ª - Ria com frequência — é o lubrificante da vida; 8ª - Ore para conhecer o caminho de Deus; 9ª - Planeje como se você fosse viver para sempre — você viverá; 10ª - Viva como se hoje fosse seu último dia de vida na Terra. Essas são excelentes ideias para se ter uma vida feliz. Reforce cada uma dessas dicas com louvor, e sua felicidade será completa. 'Aleluia! Louva, ó minha alma, ao Senhor. Louvarei ao Senhor durante a minha vida…' (Salmo 146:1,2).

Atos falam mais alto

Irritado com um jovem atleta que teve pouco rendimento, mas se gabava de sua habilidade, um comentarista de TV disse: "Não me diga o que vai fazer — diga-me o que fez." Os atos falam mais alto do que as palavras.

Vemos tal princípio na vida de Jesus, quando lhe trouxeram um paralítico. Qual foi a resposta dele? "…estão perdoados os teus pecados". Quando os líderes religiosos fizeram objeções, Jesus suscitou a pergunta do momento: "Pois qual é mais fácil? Dizer: Estão perdoados os teus pecados, ou: Levanta-te e anda?" (Mateus 9,5).

A resposta é óbvia. Dizer que Jesus perdoou os pecados do homem era simples porque não podia ser provado ou refutado. Mas dizer: "Levante-se, pegue a sua maca e vá para casa" era diferente. Era algo comprovado instantaneamente. Por isso, para provar a Sua autoridade de perdoar pecados, Jesus disse aquilo ao paralítico (v.6). E este assim o fez!

Os atos de Jesus sustentavam as Suas palavras, e assim também deveria ser conosco. João escreveu: "Filhinhos, não amemos de palavra, nem de língua, mas de fato e de verdade (1 João 3:18). O que dizemos é de grande significado para quem nos observa somente se for coerente com o que fazemos. Ao falarmos às pessoas do amor de Cristo, tais palavras terão um forte impacto se seguidas por atos de amor e bondade. Nossos atos e palavras deveriam dizer a mesma coisa.

— Bill Crowder

R$ 3 de cada R$ 100 gastos online no Brasil são tentativas de fraude, diz estudo

De cada R$ 100 gastos em compras online no Brasil em 2016, R$ 3 foram tentativas de fraude, segundo levantamento da ClearSale. A empresa é responsável pela verificação de 84% das lojas online do país.

O índice de golpes varia de acordo com o produto. Os mais visados pelos fraudadores são os games, com uma parcela de 17,1% de compras fraudadas. Na sequência vêm os celulares (12,7%), câmeras (9,9%), eletrônicos (6,1%) e aparelhos de informática (5,6%).

Fraudes por região

A região que mais concentra fraudes é a Norte. Lá, 6,73% das compras são feitas com "dados roubados". Em seguida vêm Nordeste, com 4,60%; Centro-Oeste, com 3,77%; Sudeste, com 2,76% e, por último, Sul, com 1,72%.

Avanço do setor

De acordo com o estudo, o comércio virtual cresceu 11,5% em vendas e 12,1% em quantidade de pedidos de 2015 para 2016.

Alerta aos consumidores

Omar Jarouche, gerente de inteligência da ClearSale recomenda que os consumidores fiquem atentos aos seus dados.

"O consumidor não só precisa ter cuidado para não deixar que seus dados caiam nas mãos erradas, como também já pode participar do processo de prevenção à fraude. Há no mercado ferramentas disponíveis que mostram para as pessoas quando uma compra foi feita em seu nome", alerta em nota.

Economia I

Fone: 99165-4286 E-mail: diario-ap@uol.com.br

Juro do cartão de crédito rotativo sobe de novo em julho para cerca de 400% ao ano

A taxa média de juros do cartão de crédito rotativo para pessoas físicas avançou pelo segundo mês seguido em julho, quando atingiu a marca de 399,1% ao ano, segundo informações divulgadas pelo Banco Central nesta quinta-feira (24). No mês anterior, o juro do cartão rotativo estava em 380,8% ao ano.

A taxa avançou apesar das novas regras para o cartão de crédito. Julho foi o quarto mês de vigência destas normas, pelas quais o rotativo só pode ser usado até o vencimento da fatura seguinte. Se na data do vencimento o cliente não tiver feito o pagamento total do valor da fatura, o restante terá que ser parcelado ou quitado.

Já os juros médios cobrados pelos bancos nas operações com cheque especial registraram pequena queda, passando de 322,6% ao ano, em junho, para 321,3% ao ano, em julho.

A modalidade de crédito do cartão rotativo, e também do cheque especial, de acordo com especialistas, só deve ser utilizada em momentos de emergência e por um prazo curto de tempo, devido ao seu alto custo.

Juro bancário médio sobe

A taxa média de juros das operações de crédito das instituições financeiras, com recursos livres (sem contar BNDES, crédito rural e imobiliário) avançou 0,4 ponto percentual em julho nas operações com pessoas físicas, para 63,8% ao ano, segundo dados divulgados pelo Banco Central.

Também subiu, em julho, a taxa média de todas as operações (pessoas físicas e jurídicas), para 46,6% ao ano, contra 46,2% ao ano em junho. No caso dos empréstimos para as empresas, também com recursos livres, a taxa somou 25,3% ao ano em julho, com alta de 0,5 ponto percentual na comparação com o mês anterior (24,8% ao ano).

A alta dos juros bancários acontece em momento de recuo da Selic, a taxa básica de juros da economia, fixada pelo Banco Central, que influencia a chamada "taxa de captação" dos bancos, ou seja, quanto eles pagam pelos recursos.

Em sua última reunião, realizada no fim de julho, Comitê de Política Monetária (Copom) do Banco Central reduziu a taxa Selic de 10,25% para 9,25% ao ano. Foi o sétimo corte seguido nos juros básicos da economia.

Expectativa de inflação do consumidor atinge menor nível desde julho de 2012

A expectativa de inflação para os 12 meses seguintes recuou 0,6 ponto em agosto, para 6,3%, o menor nível desde julho de 2012 (6,2%). Na comparação com o mesmo período no ano anterior, houve recuo de 3,5 pontos percentuais da inflação prevista pelos brasileiros. Os dados foram divulgados pela Fundação Getulio Vargas (FGV) nesta quinta-feira (24).

A proporção de consumidores prevendo inflação abaixo da meta do Banco Central (4,5%) passou de 30,1% do total, em julho, para 31,5%, em agosto.

A inflação prevista ficou estável em três das quatro faixas de renda. A queda do indicador nacional em agosto deveu-se somente à redução de 2,1 pontos na inflação prevista pela faixa de renda familiar até R$ 2.100 mensais. A inflação mais alta foi de 7,7% prevista pelos consumidores com renda familiar entre R$ 2.100,01 e R$ 4.800; a mais baixa, de 5%, é prevista pelos consumidores de renda mais alta (acima de R$ 9.600 mensais).

"A contínua queda nos preços dos alimentos parece finalmente ter impactado de forma mais significativa a percepção de inflação pelos consumidores de menor poder aquisitivo. E a queda de 2,1 pontos da mediana das previsões de inflação realizadas por este grupo ocorre mesmo com o aumento recente nos preços de combustíveis e de energia", afirma a economista Viviane Seda Bittencourt, da FGV/IBRE.

Poder Judiciário
Tribunal de Justiça do Estado do Amapá
AVISO DE LICITAÇÃO
AVISO DE PREGÃO – ELETRÔNICO Nº 083/2017-TJAP
PA Nº 43961/2017

O TRIBUNAL DE JUSTIÇA DO ESTADO DO AMAPÁ, por intermédio deste Pregoeiro, designado pela Portaria nº 51747/2017-GP, torna público que no dia **18/09/2016, às 09:00h** (horário de Brasília), fará realizar **LICITAÇÃO NA MODALIDADE PREGÃO,** na forma **ELETRÔNICA**, tipo **MAIOR OFERTA (MAIOR PERCENTUAL DE DESCONTO) GLOBAL POR LOTE,** em sessão pública virtual por meio da INTERNET, mediante condições de segurança, criptografia e autenticação em todas as suas fases, que será regida pela Constituição Federal, artigo 37, inciso XXI, e § 1º, Decreto Federal nº 5.450, de 31.05.2005, Decreto Estadual nº 2.648 de 18.06.2007, Lei Complementar nº 123, de 14.12.2006 e alterações, Resolução TJAP nº 048/2005, de 20.12.2005, Decreto Federal nº 7.892, de 23.01.013 e subsidiariamente pela Lei nº 8.666, de 21/06/1993, objetivando a **Contratação de empresa para eventuais fornecimentos de peças de reposição nas manutenções corretivas e preventivas, além de acessórios automotivos, de primeira linha e/ou genuínas para veículos leves e utilitários (VAN e Micro-ônibus), pertencentes ao patrimônio do Egrégio Tribunal de Justiça do Estado do Amapá**, consoante especificações e quantitativos constantes no Termo de Referência, anexo I do edital. OBTENÇÃO DO EDITAL no endereço eletrônico www.licitacoes-e.com.br. INFORMAÇÕES pelo telefone (096) 3312-3101, das 07:30h às 13:30h e das 15:30h às 17:30h.

Macapá-AP, 24 de agosto de 2017
Adria Lilian Miranda do Nascimento
Pregoeiro

Poder Judiciário
Tribunal de Justiça do Estado do Amapá
AVISO DE LICITAÇÃO
AVISO DE PREGÃO – ELETRÔNICO Nº 084/2017-TJAP
PA Nº 43962/2017

O TRIBUNAL DE JUSTIÇA DO ESTADO DO AMAPÁ, por intermédio deste Pregoeiro, designado pela Portaria nº 50074/2017-GP, torna público que no dia **15/09/2017, às 09:00h** (horário de Brasília), fará realizar **LICITAÇÃO NA MODALIDADE PREGÃO,** na forma **ELETRÔNICA**, tipo **MAIOR OFERTA (MAIOR PERCENTUAL DE DESCONTO) GLOBAL POR LOTE,** em sessão pública virtual por meio da INTERNET, mediante condições de segurança, criptografia e autenticação em todas as suas fases, que será regida pela Constituição Federal, artigo 37, inciso XXI, e § 1º, Decreto Federal nº 5.450, de 31.05.2005, Decreto Estadual nº 2.648 de 18.06.2007, Lei Complementar nº 123, de 14.12.2006 e alterações, Resolução TJAP nº 048/2005, de 20.12.2005, Decreto Federal nº 7.892, de 23.01.013 e subsidiariamente pela Lei nº 8.666, de 21/06/1993, objetivando a **Contratação de empresa para eventuais fornecimentos de peças de reposição para manutenções corretivas, preventivas, além de acessórios automotivos, de primeira linha para veículos médios, das marcas TOYOTA e MITSUBICHI, pertencentes ao patrimônio do Egrégio Tribunal de Justiça do Estado do Amapá**, consoante especificações e quantitativos constantes no Termo de Referência, anexo I do edital. OBTENÇÃO DO EDITAL no endereço eletrônico www.licitacoes-e.com.br. INFORMAÇÕES pelo telefone (096) 3312-3101, das 07:30h às 13:30h e das 15:30h às 17:30h.

Macapá-AP, 24 de agosto de 2017
Clebson Wilson Espíndola do Nascimento
Pregoeiro

Dinheiro do PIS/Pasep para idosos poderá cair na folha de pagamento ou direto na conta corrente

A liberação para saques de R$ 15,9 bilhões do PIS/Pasep para cerca de 7,8 milhões de idosos poderá ser feita em folha de pagamento ou mediante crédito automático em conta de depósito ou conta poupança.

Serão beneficiados homens com 65 anos ou mais e mulheres com 62 anos ou mais. O calendário de saques começa em outubro, mas ainda será detalhado pelo governo. Em junho de 2016, o saldo médio por cotista era de R$ 1.187, sendo que a maioria deles possuía ao menos R$ 750 a ser resgatado.

Na hipótese do crédito automático, o beneficiário poderá solicitar a transferência do valor para outra instituição financeira, em até três meses após o depósito. A Caixa Econômica Federal e o Banco do Brasil definirão como será esse procedimento, quanto ao PIS e ao Pasep, respectivamente.

Independentemente da solicitação do cotista, a partir de outubro os saldos das contas individuais ficarão disponíveis. O cronograma de liberação do dinheiro irá até março de 2018 e será definido pela Caixa Econômica Federal, quanto ao PIS, e pelo Banco do Brasil, quanto ao Pasep.

Na hipótese de morte do titular da conta individual, o saldo da conta será disponibilizado a seus herdeiros.

Para saber se tem saldo no PIS/Pasep, os trabalhadores da iniciativa privada devem procurar a Caixa Econômica Federal (agente operador do PIS) e, os servidores e empregados públicos, devem recorrer ao Banco do Brasil (agente operador do Pasep).

A medida se assemelha ao saque das contas inativas do FGTS, que injetou neste ano cerca de R$ 44 bilhões na economia.

O presidente Michel Temer disse que o governo se baseou na proposta de reforma da Previdência, que prevê idade mínima de aposentadoria de 65 anos para homens e de 62 anos para mulheres, para definir o critério dos saques do PIS/Pasep.

Pela legislação atual, os cotistas só poderiam efetuar os saques do PIS/Pasep nos seguintes casos:

aposentadoria;

idade igual ou superior a 70 anos;

invalidez (do participante ou dependente);

transferência para reserva remunerada ou reforma (no caso de militar);

idoso e/ou portador de deficiência alcançado pelo Benefício da Prestação Continuada;

participante ou dependente acometido por neoplasia maligna, vírus HIV ou doenças da Portaria Interministerial MPAS/MS nº 2998/2001;

ou morte, situação em que o saldo da conta será pago aos dependentes ou sucessores do titular.

Agora, com o anúncio do governo, os idosos acima de 65 anos (homens) e 62 anos (mulheres) poderão sacar os valores a partir de outubro próximo.

De acordo com o governo, são participantes (ou cotistas) do Fundo PIS/Pasep somente os trabalhadores de organizações públicas e privadas que tenham contribuído para o Pasep ou para o PIS até a data de 4 de outubro de 1988, e que não tenham efetuado o resgate total de seus saldos do fundo.

Os trabalhadores que começaram a contribuir após essa data não possuem saldos para resgate do fundo.

O governo informou que haverá uma campanha para divulgação da medida, já que muitas pessoas que têm direito ao saque não se lembram mais ou já morreram. No caso dos cotistas já falecidos, os herdeiros terão direito aos recursos do PIS/Pasep.

Crédito bancário inicia segundo semestre em queda, informa BC

Influenciado pelas operações com as empresas, o volume do crédito bancário iniciou o segundo semestre deste ano em queda, segundo informações divulgadas nesta quinta-feira (24) pelo Banco Central.

A retração do volume do crédito bancário acontece em um ambiente de alta dos juros dos bancos no mês passado, apesar da redução da taxa básica da economia.

Em julho, o estoque total do crédito bancário recuou 0,6%, para R$ 3,06 trilhões, ou 47,6% do PIB - o menor patamar desde agosto de 2012 (47,5% do ano), ou seja, em cerca de cinco anos. Em junho, o saldo do crédito bancário estava em R$ 3,07 trilhões. Na parcial deste ano, o recuo do crédito bancário foi de 1,4% e, em doze meses, de 1,7%.

Segundo dados do BC, a carteira de crédito bancário para as empresas caiu 1,4% em julho, para R$ 1,46 trilhão, ao mesmo tempo em que o saldo para as pessoas físicas avançou 0,2% no mês passado, alcançando R$ 1,59 trilhão.

"Essa tendência de queda do saldo de crédito é composta por dois comportamentos opostos. Nas pessoas jurídicas, há continuidade dessa redução. Por outro lado, se olha as pessoas físicas, os saldos estão em trajetória de crescimento. Esse movimento do crédito total está sintetizando dois momentos opotos entre pessoas físicas e jurídicas", avaliou o chefe-adjunto do Departamento Econômico do BC, Fernando Rocha.

Problemas recorrentes

Entre os relatos, estão desde a demora para emissão das passagens, até o cancelamento de consultas e cirurgias agendadas com meses de antecedência por falta da emissão dos bilhetes dentro do prazo. Outra reclamação recorrente é a do atraso e do não pagamento da ajuda de custo a que têm direito os pacientes do TFD. A espera, segundo os depoimentos, é de três a quatro meses para recebimento dos valores.

DENÚNCIA Durante o procedimento que deu origem à ação, o MPF/AP ouviu diversos pacientes que denunciaram problemas no programa.

Justiça Federal determina regularização de passagens do TFD no Amapá

O Ministério Público Federal (MPF) e o Ministério Público do Estado do Amapá (MP-AP) conseguiram decisão liminar, na Justiça Federal, que obriga o estado do Amapá e a empresa AP Turismo a regularizarem as passagens pendentes dos usuários do programa de Tratamento Fora de Domicílio (TFD) no prazo de 15 dias. A decisão, assinada na quarta-feira, 23 de agosto, fixa ainda multa diária de R$ 5 mil em caso de descumprimento. A liminar é resultado de ação civil pública ajuizada pelos MPs no início de agosto.

Durante o procedimento que deu origem à ação, o MPF/AP ouviu diversos pacientes que denunciaram problemas no programa. Entre os relatos, estão desde a demora para emissão das passagens, até o cancelamento de consultas e cirurgias agendadas com meses de antecedência por falta da emissão dos bilhetes dentro do prazo. Outra reclamação recorrente é a do atraso e do não pagamento da ajuda de custo a que têm direito os pacientes do TFD. A espera, segundo os depoimentos, é de três a quatro meses para recebimento dos valores.

Na decisão, a Justiça Federal enfatiza que a ação possui elementos suficientes que "confirmam a ocorrência de graves omissões por parte dos responsáveis pela boa execução do programa de TFD – irregularidades que envolvem tanto a emissão de passagens (aéreas, terrestres e fluviais) como o pagamento de ajuda de custo -, em evidente afronta à dignidade da pessoa humana e ao direito fundamental à vida."

Motivada por inúmeras denúncias de pacientes que utilizam o TFD, a ação pede, ainda, a revisão dos valores da ajuda de custo recebida pelos usuários, a conclusão da licitação para contratação de nova empresa para emissão de passagens e a condenação da empresa AP Turismo ao pagamento de 1 milhão de reais a título de danos morais coletivos, destinado ao Fundo de Defesa dos Direitos Difusos. Esses pedidos serão analisados pela Justiça Federal no julgamento do mérito da ação.

Comunidades

Mulheres quilombolas participam de capacitação sobre mortalidade materna

Mulheres e líderes comunitárias das comunidades do quilombo do Curiaú, Tessalônica e do Carmo do Maruanum participaram de capacitação, com o tema Abordando sobre a mortalidade entre comunidades quilombolas do Amapá. A formação, que ocorreu na manhã desta quinta-feira, 24, no salão paroquial da igreja São Benedito, é uma realização do Instituto de Mulheres Negras do Amapá (Imena), em parceria com a Associação Cultural de Mulheres Negras do Estado do Rio Grande do Sul (Acmun), com o apoio da Prefeitura de Macapá.

"É fundamental a nossa participação, pois conseguimos mostrar para as comunidades que o Município, de alguma forma, trabalha a questão da mortalidade materna. Então reunimos os segmentos, olhamos os dados e tentamos trabalhar em cima daquelas causas para serem evitadas", ressaltou a coordenadora municipal de Saúde das Mulheres, Poliana Valadão.

A capacitação, que também contou com o apoio institucional do Fundo para Equidade Racial – Baobá, teve como objetivo qualificar trabalhadores da saúde e ativistas do movimento social por meio da realização de oficinas que possibilitem, de maneira dinâmica, envolver todos sobre a importância do cuidado no período de gestação e puerpério em relação à mortalidade materna, que atinge de maneira desigual a população negra, em especial as mulheres negras.

"Sabemos que a Região Norte há uma frequência muito grande sobre a mortalidade das mulheres no pós-parto. Aqui somos de três comunidades e cada representante traz as suas dificuldades. A partir daí, iremos descobrir o porquê desse alto índice de mortalidade materna nas comunidades quilombolas da nossa região e de Macapá", disse a presidente da Associação de Mulheres Mãe Venina do Curiaú, Isis Tatiane dos Santos.

A realização desse projeto contribuirá no avanço das políticas públicas, na identificação precoce e tratamento apropriado para as mulheres grávidas, aumentando o acesso e qualificando os serviços para as mulheres que vivem nas comunidades quilombolas, reduzindo assim o número de mortalidade materna nas mulheres residentes no Norte do país. "Pois esses casos são evitáveis, por isso estamos aqui trocando informações sobre hipertensão, falta de acesso, assistência adequada, pré-natal adequado, diabetes e outras doenças que podem complicar na hora do parto", ressaltou a psicóloga da Acmun, Simone Cruz.

Esportes
Diário do Amapá

Independente e São Paulo decidem o Campeonato Sub-13

Pag. 4

FINAL Partida final será realizada na segunda-feira (28)

Santos vence o Macapá e empate no 2º jogo garante o título do Amapazão

Rodrigo Silva
Da Editoria de Esportes

Válida pela primeira partida das finais do Campeonato Amapaense 2017, Santos e Macapá jogaram na noite desta quinta-feira (24), no Estádio Milton de Souza Corrêa, O Zerão. O 'Peixe da Amazônia', venceu o 'Leão da Avenida FAB' por 3x0 e com o resultado deu um passo fundamental na busca do pentacampeonato estadual.

Os gols do peixe foram marcados por Rafinha, duas vezes, e Denilson. Para o segundo jogo que será disputado na próxima segunda-feira, 28, o Alvinegro amapaense poderá até perder por dois gols de diferença que mesmo assim ficará com o troféu de campeão. Ao Macapá resta vencer por, no mínimo três gols, para levar à decisão as cobranças de pênaltis.

"Fizemos o nosso papel, que foi vencer o jogo. Não pensamos em empate na próxima partida, apesar do regulamento nos garantir isso. Temos que respeitar o Macapá, se mostrou uma equipe de respeito e que merece atenção. O placar desse jogo foi positivo mas esperamos mais no segundo jogo" disse o técnico do Santos Edson Porto.

Já o técnico Jorginho Macapá disse que, apesar do resultado, nem tudo está perdido.

"Acho que não está nada perdido e vamos agora conversar com os atletas e mostrar para eles que ainda dá para reverter esse resultado", afirmou.

As duas equipes voltam a se enfrentar na próxima segunda-feira, ás 20h30, no Zerão. A expectativa é que para o jogo decisivo a FAF viabilize arbitragem de fora do estado, através da Confederação Brasileira de Futebol (CBF).

Santos-AP. *Com a vitória, o Peixe da Amazônia ficou muito próximo da conquista do sexto título do futebol profissional*

NÚMEROS

Vitoria do Santos por

3x0

Deixa o Peixe da Amazônia em grande vantagem para o jogo de segunda-feira

28

No Zerão

> *"Fizemos o nosso papel, que foi vencer o jogo. Não pensamos em empate na próxima partida, apesar do regulamento nos garantir isso. Temos que respeitar o Macapá, se mostrou uma equipe de respeito e que merece atenção. O placar desse jogo foi positivo mas esperamos mais no segundo jogo, disse o técnico do Santos Edson Porto."*

Federação de Futebol divulga troféu do campeão estadual de 2017

Rodrigo Silva
Da Editoria de Esportes

A Federação Amapaense de Futebol (FAF) divulgou nesta quinta-feira (24) o troféu que será entregue ao campeão estadual de 2017. A disputa pelo título está entre Santos-AP e Macapá, que eliminaram nas semifinais Ypiranga e Independente, respectivamente.

A decisão terá dois jogos, e sem vantagem, está prevista para acontecer na quinta-feira (24) e segunda (28) ambos às 20h30 no Zerão. Ao contrário dos anos anteriores, não houve campeões de turnos, por isso não receberam troféus, já que que foi deixado somente para a decisão.

O vencedor do Amapazão garante vaga na Copa do Brasil e Copa Verde em 2017. Tanto Santos-AP quanto Macapá já estão no Brasileirão Série D 2017.

O duelo entre aAzulino e o Peixe será uma reedição da decisão de 2013, onde o Santos-AP levou a melhor na disputa e faturava seu primeiro título da seqüência nos últimos quatro anos

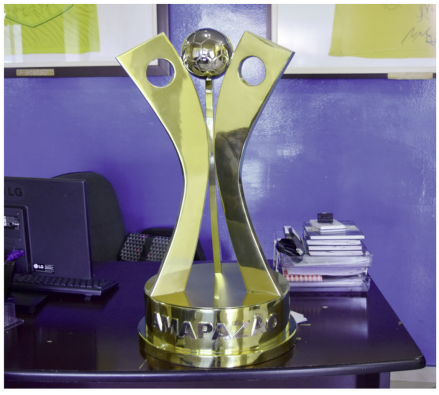

Esporte Nacional |

Fone: 99165-4286 E-mail: diario-ap@uol.com.br

BOXE Entre patrocínios, bolsa de luta, vendas de PPV e ingressos, além de outras ações, combate entre Floyd e Conor pode bater todos os recordes da Luta do Século

Mayweather x McGregor: combate vai movimentar mais de R$ 1 bilhão

Tecnicamente, o combate entre Floyd Mayweather e Conor McGregor não empolga especialistas em boxe. Os fãs, contudo, não demoraram para comprar a ideia de uma luta entre os dois. Tratado pela ShowTime e pelo UFC como o maior duelo dos esportes de combate de todos os tempos, o encontro tem muito a provar no dia 26 de agosto, na T-Mobile Arena, em Las Vegas. Mas, desde que anunciado, suscita curiosidade e pode bater todos os recordes de arrecadação, ficando à frente até mesmo de Mayweather x Pacquiao. O número final pode chegar perto dos US$ 619 milhões de dólares, ou seja, R$ 1,9 bilhão - todos valores estimados, já que os contratos são confidenciais.

Toda essa desconfiança e empolgação tem explicação. Dentro do ringue, poucos esperam uma derrota de Mayweather. Também pudera. Apesar dos seus 40 anos e de retornar da aposentadoria após dois anos, o americano tem 49 combates e nunca perdeu como profissional. Multicampeão, Mayweather é considerado por muitos o maior da história. Do outro lado, Conor McGregor surge como um azarão. Lenda no MMA, ele foi o primeiro a ter dois cinturões do UFC ao mesmo tempo, nos pesos pena e leve, mas fará apenas a sua estreia como boxeador profissional.

Cada um em seu quadrado, Mayweather e McGregor não tem o que provar no boxe e no MMA. Como vão duelar no boxe, terreno do americano, as expectativas estão em como será o desfecho da luta. Floyd voltará a nocautear após longo período? McGregor usará sua juventude e poder de nocaute para surpreender? Ou teremos uma luta arrastada, como Mayweather teve no derradeiros embates antes da sua aposentadoria? Mais do que isso. McGregor sabe mesmo boxear? Pode, após essa luta, desafiar outros pugilistas? Tamanhas perguntas respondem o interesse pelo duelo e o infinito montante de grana que ele irá movimentar.

Fórmula 1

Volta da F1 reinicia nova etapa da guerra psicológica entre Vettel e Hamilton

Sebastian Vettel, da Ferrari, líder do mundial, e Lewis Hamilton, Mercedes, segundo colocado, iniciam, nesta sexta-feira no Circuito Spa-Francorchamps, na Bélgica, a segunda fase do campeonato. A prova é a primeira da temporada depois das férias de agosto. Até agora, 11 etapas realizadas, Vettel e Hamilton vêm lutado pelo título ponto a ponto.

Nesta quinta-feira, os dois falaram o que esperam não apenas da corrida, domingo, como das nove que restam este ano. As palavras de cada um pareciam estudadas previamente.

Vettel procurou, por exemplo, desvincular o GP da Bélgica do da Grã-Bretanha, em Silverstone, o de pior desempenho da Ferrari na temporada. Kimi Raikkonen terminou em terceiro e ele em sétimo, mas o ritmo do modelo SF70H italiano foi bem mais lento que o do W08 Hybrid alemão. Há semelhanças entre o traçado de 7.004 de Spa-Francorchamps e os 5.891 metros de Silverstone. Na Inglaterra Hamilton venceu com o companheiro de Mercedes, Valtteri Bottas, em segundo.

"Tenho certeza de que se disputássemos hoje a corrida de Silverstone nos sairíamos bem melhor que há um mês e meio. Posso entender que tendo como base o que vimos lá a Mercedes pode ser considerada a favorita, mas não estamos aqui para ficar atrás deles, senão atacá-los", disse Vettel.

Hamilton, no seu 200º GP, comentou: "Neste tipo de pista (Spa) o nosso carro funciona melhor. Já nas que exigem elevada geração de pressão aerodinâmica a Ferrari é mais rápida, como vimos este ano em Mônaco e na Hungria (Vettel e Raikkonen venceram em dobradinha)".

NATAÇÃO

CBDA registra ocorrência policial para investigar suposto ataque cibernético

A Confederação Brasileira de Desportos Aquáticos abriu uma ocorrência policial solicitando a investigação de suposto crime cibernético na entidade. Segundo o a assessoria de imprensa, na última semana, e-mails corporativos de colaboradores sofreram ataques e, posteriormente, informações internas acabaram se tornando públicas e veiculadas na imprensa.

"Lamentamos profundamente este episódio e acreditamos no poder da Justiça para a devida identificação e punição aos responsáveis", diz o comunicado.

Nesta quinta-feira, o diretor jurídico da CBDA, Marcelo Jucá, esteve na sede da Delegacia de Repressão a Crimes contra a Informática (DRCI), no Rio de Janeiro, para formalizar notícia-crime em razão da suspeita da entidade. A delegada titular, Daniela Terra, recebeu o pedido e procedeu o registro com a capitulação no artigo 154 A do Código Penal:

"Invadir dispositivo informático alheio, conectado ou não à rede de computadores, mediante violação indevida de mecanismo de segurança e com o fim de obter, adulterar ou destruir dados ou informações sem autorização expressa ou tácita do titular do dispositivo ou instalar vulnerabilidades para obter vantagem ilícita: Pena - detenção, de 3 (três) meses a 1 (um) ano, e multa", diz o Código.

UFC

Holly quer "compensação" financeira maior para lutar com Cris Cyborg

Ex-campeã peso-galo do UFC, Holly Holm voltou a comentar uma possível luta com Cris Cyborg, atual campeã dos penas da organização. A americana garantiu não estar fugindo do combate, mas impôs condições para enfrentar a brasileira, numa luta que tem sido especulada para o UFC 219, em Las Vegas.

- Não vou exigir detalhes, não quero ser a lutadora rabugenta. É melhor que ela bata o peso. Mas acho que a compensação (financeira) deveria ser maior, baseada no fato de que essa é a melhor luta entre mulheres que podemos ter. Acho que merecemos uma boa recompensa por isso. Não tem nada a ver com drama, mas precisamos lutar nas condições certas - declarou, em entrevista ao MMA Junkie.

E respondendo as críticas de que não queria enfrentar a brasileira como outras lutadoras do Ultimate, a americana revelou que foi Cyborg quem não aceitou as condições para realizar a luta entre elas. De todo jeito, a algoz de Ronda Rousey não quer que sua carreira se resuma a "superlutas".

Ulisses Laurindo

Japão já cuida dos Jogos de 2020.

Jornalista - E-mail: ulisseslaurindo@bol.com.br - Blog: ulisseslaurindo.zip.net

País que cultua a prática olímpica faz como o Japão que já estar organizando tudo para os Jogos Olímpicos de 2020. Ontem, em todo o país, começou um trabalho visando a despertar na população o interesse pela promoção, que reunirá a nata do esporte mundial. Como o fez 1964, quando sediaram os Jogos, os japoneses tem quase tudo pronto para o evento, faltando ainda mais de três anos. Considerando o avanço da tecnologia em mais três anos supõe-se que a competição terá brilho especial, não só na parte técnica, nas várias modalidades, como também no avanço em relação as construções dos estádios para as 36 modalidades do programa. Os Jogos de 1964 teve a participação da atleta Ainda dos Santos, que foi ma primeira mulher a chegar numa fina olímpica, obtendo o quarto lugar no salto em altura, com a marca de lm64

> *Mesmo jogando no campo do adversário, na Arena Condá, o Corinthians não tomou conhecimento e venceu a Chapecoense, por 1 a 0, gols de Jô, no final da partida.Com isso, o Timão chega aos 50 pontos, 10 a mais do Grêmio, segundo colocado. O jogo foi transferido da 18ª rodada. Com isso, faltando 12 rodadas, o Timão tem quase a mão no título.*

Fla e Cruzeiro

Será o jogo final da Copa do Brasil, nos dias 7 e 27 de setembro, no Rio e em Belo Horizonte. Na segunda final na noite de quarta-feira, o Flamengo derrotou o Botafogo por 1 a 0, enquanto o Cruzeiro venceu o Grêmio nos penaltis. O jogos tiveram público nos dois estádios, mostrando que o futebol tem cresce de interesse junto ao público quando se trata de decisão. O Flamengo luta pelo tetra campeonato da Copa, porque ganhou em 1990, 2006 e 2016.

Corinthians imbatível

Mesmo jogando no campo do adversário, na Arena Condá, o Corinthians não tomou conhecimento e venceu a Chapecoense, por 1 a 0, gols de Jô, no final da partida.Com isso, o Timão chega aos 50 pontos, 10 a mais do Grêmio, segundo colocado. O jogo foi transferido da 18ª rodada. Com isso, faltando 12 rodadas, o Timão tem quase a mão no título.

Zé Ricardo

Não deu outra.Zé Ricardo assinou com o Vasco e já começa a dirigir o time no Brasileirão, A mudança de Milton Mendes por Zé Ricardo se deu bem pela campanha negativa vascaína perdendo seus últimos jogos e se afastando G6. Zé Ricardo que foi campeão estadual pelo Flamengo, acabou desagradando a diretoria que procurou o treinador Reinaldo Rueda, da Colômbia, que, nos dois do Flamengo, não sofreu gol.

Esporte Nacional |

Fone: 99165-4286 E-mail: diario-ap@uol.com.br

VOLTA Apesar do mistério para enfrentar o Palmeiras, única novidade na escalação deve ser o retorno de Lucas Pratto

Em treino fechado, Dorival comanda tático e prepara o São Paulo para clássico

A quinta-feira foi de treino tático no São Paulo. Sem a presença dos jornalistas, o técnico Dorival Júnior trabalhou com a formação que pretende escalar no clássico contra o Palmeiras, domingo, às 16h, na arena do adversário, pelo Campeonato Brasileiro.

A tendência é de que o treinador mantenha a base da equipe que enfrentou o Avaí, no último domingo, em Florianópolis. A única alteração deve ser a entrada de Lucas Pratto no comando do ataque, na vaga de Gilberto. O argentino estava suspenso no último final de semana por ter sido expulso contra o Cruzeiro.

O suspense se repetirá. Dorival Júnior conversará com os jornalistas às 9h, no CT da Barra Funda, e depois a imprensa poderá acompanhar apenas o aquecimento no gramado. Antes do início do treino tático, todos terão que deixar o local. No sábado, haverá o treino aberto no estádio do Morumbi, quando são esperados 30 mil torcedores.

Vale lembrar que o São Paulo precisa vencer o Palmeiras para ter a chance de sair da zona de rebaixamento. Se conquistar os três pontos, o Tricolor precisará torcer para que Vasco ou Chapecoense não vençam seus jogos, contra Fluminense e Avaí, respectivamente.

A provável escalação é a seguinte: Sidão, Buffarini, Arboleda, Rodrigo Caio e Edimar; Petros; Jucilei, Hernanes, Marcos Guilherme e Cueva; Pratto.

São Paulo sonda Armani, mas busca por goleiro estrangeiro divide opiniões

Enquanto o São Paulo ainda tenta encontrar o goleiro ideal para tentar terminar o Campeonato Brasileiro de 2017 na Série A, o futuro da posição, em 2018, causa debates no clube. Recentemente, a diretoria de futebol fez uma consulta ao empresário do argentino Franco Armani, titular do Atlético Nacional, atual campeão da Libertadores.

Aos 30 anos, ele deixou boa impressão no ano passado, quando a equipe colombiana fez grande campanha no torneio, eliminando inclusive o Tricolor na semifinal. A diretoria garante não ter enviado nenhuma proposta pelo goleiro.

Só que há no clube quem aponte um obstáculo à possível contratação de Armani: ele seria mais um estrangeiro no elenco, e numa posição onde a ideia é que haja pouco revezamento.

No Brasileirão, apenas cinco jogadores nascidos em outro país podem ser relacionados. O atual elenco tem seis: os argentinos Buffarini (lateral-direito), Gómez (meia) e Pratto (atacante), o peruano Cueva (meia), o equatoriano Arboleda (zagueiro) e o uruguaio Lugano (zagueiro), que terá seu contrato encerrado em dezembro, e não deve permanecer.

Todos estarão disponíveis, por exemplo, para o clássico de domingo contra o Palmeiras. Dorival Júnior terá de cortar Gómez ou Lugano da lista de relacionados. Os outros quatro deverão ser titulares. O técnico já disse que esse é um desgaste a mais em seu trabalho.

QUEM É ELE?

Nome: Franco Armani

Idade: 30 anos

Altura: 1,89m

Clubes: Ferro Carril-ARG, Deportivo Merlo-ARG e Atlético Nacional-COL

No presente, no treino da última quarta-feira, Dorival Júnior manteve Sidão defendendo a meta titular e Renan Ribeiro a reserva. Denis e Lucas Perri também participaram da atividade. O primeiro revezando com Sidão, e o garoto com Renan.

Denis está recuperando de uma inflamação séria no ombro esquerdo e agora trabalha sem limitações. Seu contrato se encerra no fim do ano e, embora a tendência seja de não renovação, ele ainda espera por uma resposta definitiva da diretoria. Com a entrada de Sidão no lugar de Renan Ribeiro, na última rodada, Dorival despertou esperança em todos da posição. O que parecia definido, agora, voltou a ser alvo de intensa disputa.

Multa

São Paulo paga parte da multa de Rogério Ceni e quer parcelar restante

A diretoria do São Paulo e Rogério Ceni iniciaram uma negociação para o pagamento da multa prevista no contrato que o técnico tinha com o clube. O Mito recebeu R$ 400 mil quando assinou a rescisão, o que significa que tem a receber ainda a quantia de R$ 4,6 milhões, totalizando R$ 5 milhões. A tendência é de que o clube faça o pagamento de maneira parcelada.

Rogério Ceni foi demitido em 3 de julho, um dia após da derrota para o Flamengo por 2 a 0, no Ninho do Urubu, pelo Campeonato Brasileiro. Na ocasião, o time completava a sexta partida consecutiva sem vitória e, pela primeira vez no torneio, entrava na zona de rebaixamento. O treinador saiu com aproveitamento de 49,5% dos pontos: 14 vitórias, 13 empates e dez derrotas em 37 partidas disputadas.

A multa de R$ 5 milhões foi um exigência do treinador por causa das eleições presidenciais que ocorreram no mês de abril. Ele iniciou seu trabalho em janeiro, na pré-temporada realizada nos Estados Unidos, e não queria que uma vitória da oposição pudesse colocar em risco o planejamento.

Os maus resultados, porém, levaram Ceni a ser demitido por Carlos Augusto de Barros e Silva, o Leco, candidato que tinha o apoio do treinador na eleição.

Vasco

Luis Fabiano sente dor no joelho, não treina e pode ser operado

Luis Fabiano virou preocupação no Vasco. O atacante relatou dor no joelho esquerdo na partida contra o Bahia, diferente da que sentia antes, quando ficou em tratamento por cerca de um mês. Ele não foi a campo na quarta nem nesta quinta-feira - está fora do jogo contra o Fluminense - e fará exames para avaliar o que fazer. Uma cirurgia não está descartada.

Fabuloso voltou ao time na partida contra o Palmeiras, após ficar cerca de um mês em tratamento. Neste período, segundo o Vasco, passou por reequilíbrio físico para que recuperasse níveis de força e voltasse 100%. Ele tinha uma dor no quadril que incidia no joelho, além de um problema de cartilagem no local.

Botafogo

CEP se reúne com elenco e passa confiança após eliminação: "Resultado é fantástico"

O dia seguinte do Botafogo à eliminação para o maior rival na Copa do Brasil ainda é de dor e ressaca, mas o clube já tenta mudar a chave. Na reapresentação do elenco na tarde desta quinta-feira, no Nilton Santos, Carlos Eduardo Pereira esteve presente. O presidente foi ao vestiário antes do treino e teve uma reunião com jogadores e comissão técnica. O motivo? Enaltecer o trabalho e reforçar a confiança no plantel para a Libertadores e o Campeonato Brasileiro. – Ontem a gente considerou um momento reservado dos jogadores e comissão técnica, para que pudessem fazer suas reflexões. E nós também, como torcedores, para deixar aquele momento que é desagradável de uma eliminação. Mas o dia seguinte é da retomada do trabalho. Da confiança, da certeza de que vem sendo feito um trabalho de qualidade, de resgate, e considerar o desempenho do Botafogo na Copa do Brasil como muito positivo – disse CEP citando a Libertadores.

Copa do Brasil

Cruzeiro decide final da Copa do Brasil em casa contra o Flamengo

O Cruzeiro vai decidir a final da Copa do Brasil em casa, dia 27 de setembro, a última quarta-feira do mês. A primeira partida será na quinta-feira, 7 de setembro, feriado do dia da independência, por causa dos jogos da seleção brasileira no dia 5 do mesmo mês. Vale lembrar que a final não tem o critério de desempate do gol fora de casa. Caso seja campeão, o Cruzeiro será penta e empatará com o Grêmio em número de títulos da Copa do Brasil. Porém, se o Flamengo for campeão, iguala a própria Raposa, com quatro taças. Comandante do Flamengo no início da campanha campeã da Copa do Brasil de 2013, além de ter levado o Corinthians a um título em 2009 e um vice-campeonato no ano anterior, Mano Menezes esteve presente no evento. Além do treinador do Cruzeiro, Tinga (diretor de futebol da Raposa), o meia Diego e o técnico do Flamengo, Reinaldo Rueda, também estiveram lá.

Corinthians

Arana pode voltar ao Corinthians só em outubro; Balbuena vai para o Paraguai

O Corinthians recebeu más notícias nesta quinta-feira. Após exames de ressonância magnética, Guilherme Arana e Balbuena foram diagnosticados com lesões musculares e desfalcarão a equipe nos próximos jogos. O lateral-esquerdo pode voltar a atuar só em outubro. Ele tem previsão de retorno em até um mês e meio. Já o zagueiro deve ficar afastado por duas semanas.

Apesar do problema, Balbuena não será cortado da seleção paraguaia, que disputará jogos das Eliminatórias da Copa do Mundo. A tendência é que ele fique fora do duelo contra o Chile, na próxima quinta-feira, dia 31, mas tenha condições de encarar o Uruguai na terça-feira seguinte, dia 5 de setembro.

Sport

Empresário explica entrevista e fala sobre ida de Wendel ao PSG: "Não está fechado"

Encaminhada, mas ainda não fechada. Esta é a situação da negociação entre Fluminense e PSG por Wendel.

Quem atualizou o caso foi o empresário Frederico Moraes, um dos representantes do volante. Na tarde desta quinta-feira, após o retorno ao Rio desde Paris, onde com Carlos Henrique Brasil, outro agente do atleta, ouviu a oferta do time francês, atendeu ao GloboEsporte.com.

- Voltamos ao Brasil, eu e Carlos Henrique, para passar a situação ao jogador. E agora continuam as negociações entre PSG e Fluminense. O entendimento existe, as coisas estão sendo analisadas, mas ainda não está fechado. Nunca se disse que está concretizado - disse Frederico Moraes.

Atual campeão

O São Paulo-AP é o atual campeão do Amapazinho sub-13. Já o Independente vai em busca da taça inédita para o Carcará da Vila Maia na categoria. O jogo acontecerá às 18h (horário local), no Estádio Olímpico Zerão, em Macapá.

AMAPAZINHO

São Paulo e Independente decidem Campeonato Sub-13

Antes da grande final do Campeonato Amapaense, o torcedor teve a prévia da decisão no Amapazinho Sub-13 entre as equipes do São Paulo-AP x Independente. A final acontecerá em jogo de ida e volta nesta quinta-feira (24) e na segunda-feira (28).

O São Paulo-AP é o atual campeão do Amapazinho sub-13. Já o Independente vai em busca da taça inédita para o Carcará da Vila Maia na categoria. O jogo acontecerá às 18h (horário local), no Estádio Olímpico Zerão, em Macapá.

A competição foi criada em 2015 e faz alusão ao Amapazão, no profissional. Nesta edição participaram Independente, Macapá, Santana, Santos-AP, São Paulo-AP Trem e Ypiranga, que também são os mesmos clubes que disputaram o estadual adulto.

REMO

Léo Goiano abandona time no 4-3-3 e banca improvisações nas laterais

Léo Goiano ainda não definiu o time que enfrentar o Moto Clube no sábado, mas tem apenas uma certeza: não começará jogando no 4-3-3. A formação foi descartada pelo treinador, que não gostou do desempenho do time no treino de quarta e, nesta quinta, voltou ao antigo sistema 4-4-2.

"O time ainda não está definido. Não está sendo fácil a gente montar a onzena para começar a partida lá, mas podem estar certos de que seremos muito competitivos. Tenho que avaliar mais algumas coisas. Não gostei do treino ontem com o 4-3-3. Está descartada essa possibilidade. Mas hoje (quinta-feira) de manhã já gostei de muita coisa, foi uma evolução muito grande daquilo que a gente pretende como jogo de equipe lá em São Luís" adiantou o comandante azulino.

A principal preocupação do treinador é relacionada às improvisações que sente necessidade de fazer. Sem poder contar com o lateral-esquerdo Jackinha e os volantes Ilaílson e João Paulo, Léo Goiano tem optado por escalar o atacante Jayme na lateral-direita e o volante Tsunami na esquerda, preterindo Léo Rosa e Gerson, originais da função. Com muitas mexidas no time, o técnico fica reticente de mudar também o sistema de jogo.

Política
Diário do Amapá

Decreto que libera extração de minério em Reserva cria discussões acirradas no Amapá

Pág. 4

CONQUISTAS Governo cumrpiu agenda com os três temas principais. Waldez diz ter saído das reuniões com boas expectativas de atendimento

Governador vai a Brasília destravar recursos para habitação, saúde e segurança pública

O governador Waldez Góes foi à Brasília (DF) esta semana, para agradecer a colaboração do ministro da Integração Nacional, Hélder Barbalho, e do secretário Nacional de Proteção e Defesa Civil, Renato Newton Ramlow, que ajudaram a solucionar a situação de 400 famílias vítimas do incêndio no Perpetuo Socorro, ocorrido em 2013, e que agora ganharam suas novas moradias no conjunto habitacional Macapaba. Elas estão isentas do pagamento das moradias. Durante a audiência, Góes também deu início à nova etapa das tratativas para o atendimento do grupo atingido pelo sinistro que ainda não recebeu moradias, uma das prioridades de sua administração.

Graças ao trabalho desenvolvido pelo Governo do Estado do Amapá, a União já isentou de cobrança pelas unidades residenciais 400 famílias vítimas do incêndio, cerca de 80% dos atingidos na tragédia. Para destravar a homologação do relatório que confirma que o morador preenche os requisitos necessários para ter direito à doação do imóvel, o governador visitou o Ministério da Integração Nacional.

Por sua vez, as vítimas cujos nomes não constam na lista divulgada pelo Ministério das Cidades devem ir à Secretaria de Inclusão e Mobilização Social (Sims) na próxima quarta-feira, 23, a partir das 14h, para regularizar a situação. Elas devem estar com a Carteira de Identidade e declaração emitida pela Defesa Civil que comprova as perdas causadas pelo incêndio. Segundo a secretária Nazaré Farias, a Sims analisará cada caso para refazer os dossiês e encaminhá-los à Caixa Econômica Federal (CEF).

Das 400 famílias já atendidas, 236 receberam sua casa no sábado, após o empenho do governador Waldez Góes em Brasília. Outras 64 famílias vítimas do sinistro foram contempladas no Macapaba I e as 100 restantes, no Conjunto Mestre Oscar.

Saúde e segurança pública

Em audiência paralela, o governador Waldez Góes e o secretário do Governo do Estado do Amapá em Brasília, Wander Azevedo, conseguiram da Secretaria de Patrimônio da União (SPU) a garantia de rápida tramitação do parecer que liberar a área para a construção do Hospital do Câncer de Barretos no Amapá. A garantia foi dada pelo secretário do Patrimônio da União, Sidrack de Oliveira Correia Neto, em reunião na tarde desta terça-feira. Com este parecer, o processo vai tramitar rapidamente pela Consultoria Jurídica da SPU.

> *Waldez disse que áreas discutidas merecem um olhar diferenciado do Governo Federal em relação aos Estados, já que maioria das demandas estão ligadas aos temas discutidos*

No encontro, Sidrack de Oliveira ressaltou ao governador que recebeu o mesmo pedido dos integrantes da bancada federal do Amapá e que a expectativa é que tudo esteja resolvido até o fim deste mês. Waldez Góes explicou ao secretário que a unidade de prevenção e diagnóstico do Hospital de Barretos no Amapá é um anseio da população.

Na ocasião, o governador também pediu ao secretário a intervenção para que o processo de cessão do terreno para a construção de três unidades prisionais, com 330 vagas cada, ganhe mais agilidade na tramitação pela SPU do Amapá, recebendo o compromisso de celeridade, dado por Sidrack de Oliveira.

Política Nacional |

Editora Chefe: Ziulana Melo Fone: 99165-4286 E-mail: diario-ap@uol.com.br

TAXA Para concluir votação, deputados ainda precisam analisar emendas que podem alterar teor da MP.

Câmara aprova texto-base da MP que cria nova taxa para contratos do BNDES

âmara dos Deputados aprovou nesta quinta-feira (24) o texto-base da medida provisória que cria a nova taxa de juros do Banco Nacional de Desenvolvimento Econômico (BNDES), a Taxa de Longo Prazo (TLP).

A sessão desta quinta foi encerrada antes de os deputados concluírem a análise das emendas apresentadas ao texto, que podem alterar o conteúdo da medida provisória. A votação deve ser retomada na terça-feira (29). Depois de passar na Câmara, o texto ainda será submetido à votação no Senado.

ENTENDA O QUE É A TLP

Se aprovada pelo Congresso Nacional e sancionada pelo presidente da República, a taxa será usada nos empréstimos concedidos pelo banco de fomento. A TLP substituirá a atual Taxa de Juros de Longo Prazo (TJLP).

Por se tratar de uma medida provisória, a nova taxa de juros entrou imediatamente em vigor a partir da sua publicação pelo Executivo, em abril, mas precisa ser aprovada em até 120 dias pelo Congresso para virar lei em definitivo. A data-limite é 7 de setembro.

Na sessão desta quinta, parlamentares da oposição anunciaram obstrução – uso recursos regimentais para tentar impedir a votação. Eles tentaram derrubar a análise da MP, pedindo verificação de quórum, mas houve presença suficiente de parlamentares em plenário para a continuidade da votação.

Na véspera, os deputados chegaram a discutir a MP por quase 6 horas, mas sequer analisaram o texto-base aprovado no mesmo dia pela comissão mista do Congresso por falta de acordo. Com isso, a sessão para analisar o texto foi remarcada para a manhã desta quinta.

A proposta

A nova taxa irá substituir a TJLP nos empréstimos do BNDES que utilizam recursos do Fundo de Participação PIS-Pasep, do Fundo de Amparo ao Trabalhador (FAT) e do Fundo da Marinha Mercante (FMM).

Pela proposta, a TLP será utilizada como referência pelos contratos assinados pelo BNDES a partir de 1º de janeiro de 2018.

De acordo com a equipe econômica do governo, o objetivo da substituição da TJLP é fazer com que a nova taxa aproxime as condições de empréstimos do BNDES às praticadas pelo mercado.

Enquanto a TJLP está próxima a 7% ao ano, estima-se que a nova taxa, a TLP, ficaria, no prazo de cinco anos, entre 9% e 9,5%. Ou seja, mais alta e próxima da taxa básica de juros (Selic), atualmente em 9,25%.

Romero Jucá propõe que Brasil negue refúgio a venezuelanos

No anúncio de lançamento do projeto 'Aluguel Social' para famílias de venezuelanos em situação de vulnerabilidade que vivem em ruas e praças de Boa Vista nesta quinta-feira (24), o senador Romero Jucá (PMDB) roubou a cena e afirmou defender que os pedidos de refúgios sejam 'estancados' para pessoas que vêm do país governado por Nicolás Maduro.

Desde 2016, milhares de imigrantes têm atravessado a fronteira com Roraima em busca de trabalho, comida e remédios.

Os valores do Aluguel Social, projeto da prefeita Teresa Surita (PMDB), ex-mulher de Jucá, irão variar de R$ 700 a R$ 1,2 mil e serão pagos por até seis meses pela prefeitura de Boa Vista a venezuelanos que não têm onde morar. O benefício foi divulgado em uma coletiva de imprensa na manhã de quinta-feira.

Para o senador, a crise que a Venezuela vive é gravíssima e tende a piorar e prevê que a relação com a Venezuela e os imigrantes não será curta.

"Vamos tratar com todo o carinho essas pessoas [venezuelanos] que estão nas ruas. Independente se for 30 ou 40 mil pessoas [com o Bolsa Aluguel]. Mas devido à onda de pessoas que podem vir para Roraima, eu continuo defendo o fechamento para pedidos de refúgio", sustenta.

De acordo com Jucá, refúgio se dá para o Haiti ou para a Líbia. "Aqui [Venezuela] é ditadura, briga política. Defendo que os pedidos de refúgio sejam 'estancados'. É fácil para Nicolás Maduro mandar 5 milhões de pessoas para o Brasil e o país pagar a conta", acentua.

Jucá ressalta que proibir os pedidos de refúgio não significa fechar a fronteira. "Algumas pessoas brilhantes que não sabem ler entenderam que quero fechar fisicamente a fronteira, mas não é", afirma o senador.

Boa Vista tem 350 mil habitantes e, conforme Jucá, a Venezuela tem 27 milhões de pessoas e a maioria delas não concorda com a política do Maduro.

"Se 1% vier para Boa Vista nós receberemos 270 mil pessoas. Quase a população da cidade. Quando a gente fala em tomar medidas sérias, não é pensando no presente, mas de impacto futuro", diz.

Defesa de Lula pede que Moro rejeite denúncia sobre sítio em Atibaia alegando 'caráter político'

Os advogados do ex-presidente Luiz Inácio Lula da Silva pediram, em documento protocolado na Justiça, nesta quinta-feira (24), que o juiz Sérgio Moro reconsidere e rejeite a denúncia sobre o sítio em Atibaia, alegando que a acusação tem "caráter político".

A defesa afirma que não há provas ou indícios mínimos que respaldem a denúncia e que o Ministério Público Federal (MPF) não conseguiu descrever de forma clara e pormenorizada as condutas criminosas de Lula.

Além disso, os advogados criticaram o fato da denúncia se basear fundamentalmente em delações premiadas. Eles também fazem uma série de pedidos ao juiz, como ter acesso a determinados documentos e a realização de perícias, e pedem que 59 novas testemunhas sejam intimadas.

Caso Moro prossiga com a ação penal, a defesa de Lula pede que se aguarde o término do inquérito que tramita no STF e apura possível participação de Lula na organização criminosa.

A denúncia

Segundo o Ministério Público Federal (MPF), Lula recebeu propina proveniente de seis contratos firmados entre a Petrobras e a Odebrecht e a OAS. Os valores foram repassados ao ex-presidente em reformas realizadas no sítio, dizem os procuradores. Conforme a denúncia, as melhorias no imóvel totalizaram R$ 1,02 milhão.

Apesar de o imóvel estar em nome dos empresários Fernando Bittar e Jonas Suassuna, sócios de Fábio Luís Lula da Silva, filho do ex-presidente, os investigadores da força-tarefa encontraram uma série de elementos que, segundo a denúncia, comprovariam que o sítio pertence, na verdade, ao ex-presidente. Entre eles, estão bens pessoais, roupas e indícios de visitas frequentes ao imóvel. A denúncia afirma que entre 2011 e 2016, Lula esteve no local cerca de 270 vezes.

Lula nega as acusações e diz não ser o dono do imóvel, que está no nome de sócios de um dos filhos do ex-presidente. Em nota, a assessoria de imprensa dele disse que a "abertura de ação sobre o sítio de Atibaia é mais uma etapa da farsa judicial movida pela Lava Jato contra o ex-presidente Lula".

Privatizações vão ajudar governo a cumprir meta fiscal, diz Meirelles

O ministro da Fazenda, Henrique Meirelles, disse nesta quinta-feira (24) que as 57 privatizações anunciadas na véspera pelo governo devem ajudar país a cumprir a meta fiscal, que atualmente é de um rombo de R$ 159 bilhões.

"É um desenvolvimento extremamente positivo, inclusive que garante o cumprimento da meta e dá muito mais segurança a todos, aos agentes econômicos e consumidores, de que de fato o equilíbrio fiscal está sendo obtido, agora com ajuda em participação importante das privatizações", disse a jornalistas antes de participar de evento do jornal Valor Econômico em São Paulo.

O ministro não revelou quanto o governo espera arrecadar em outorgas com as desestatizações. Segundo ele, os cálculos ainda são preliminares.

"Vamos aguardar exatamente quais serão os valores que ocorrerão a tempo de fato de impactar a meta", afirmou o ministro.

Segundo ele, o governo começará agora a estimar o valor de cada uma das concessões e quanto cada negócio poderá contribuir para o caixa do governo.

Nova taxa do BNDES

Antes de sua palestra, o ministro da Fazenda comemorou a aprovação do texto-base da medida provisória que cria a TLP, a nova taxa do BNDES, em entrevista a jornalistas.

O ministro também disse que a criação da taxa é muito importante para a saúde das finanças públicas.

"Diminui o subsídio do Tesouro aos clientes do BNDES. É importante dizer que isso custou nos últimos 10 anos cerca de R$ 100 bilhões. Isso vai deixar de existir e além do mais o Tesouro terá condições de deixar de ter esse custo em seu orçamento", afirmou.

Ele disse também que a mudança vai impactar na evolução da dívida. Segundo Meirelles, o BNDES poderá fazer captações "livremente" no mercado no futuro. Isso elevará a capacidade de financiamento do banco de fomento e dá mais poder ao Banco Central para controlar a inflação com juros menores.

Durante o evento, o tema provocou polêmica. O presidente da Federação das Indústrias do Estado de São Paulo (Fiesp), Paulo Skaf, disse, em seu discurso, que não poderia deixar de registrar "um certo desconforto" com a instituição da TLP e que espera que o governo reavalie a medida.

"Mexer com um assunto desse é um certo desestímulo (ao investimento)", disse, acrescentando que a retomada da economia no longo prazo depende de investimentos das empresas.

"(A aprovação da TLP) mostra uma vitória importante do projeto do governo. É uma perspectiva boa para a reforma da Previdência."

ministro da Fazenda, Henrique Meirelles,

O governo anunciou

57

privatizações na quarta-feira.

Política Nacional |

Editora Cleide Zoluana Melo • Fone 98093-4243 • E-mail: diario-ap@uol.com.br

DIVIDIDO • Presidente deu declaração em entrevista ao SBT após ser questionado sobre propaganda do PSDB.

'Não exerço presidencialismo de cooptação', afirma Michel Temer

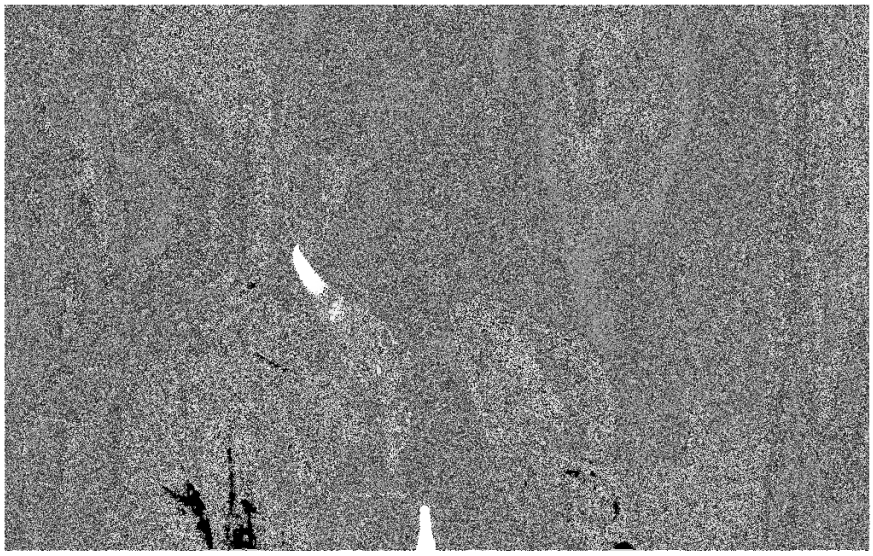

O presidente Michel Temer afirmou em entrevista exibida nesta quinta-feira (24) pelo SBT que não pratica "presidencialismo de cooptação".

Sobre os frequentes encontros fora da agenda, Temer disse que presidente da República trabalha "permanentemente". "Converso com quem quiser, na hora que achar oportuna e onde quiser", afirmou.

Durante a entrevista, Temer foi questionado sobre a propaganda exibida no último dia 17 pelo PSDB na qual o partido criticou o "presidencialismo de cooptação", em que "um presidente tem que governar negociando individualmente com políticos ou com partidos que só querem vantagens pessoais e não pensam no país."

Leia também: Emendas liberadas em julho pelo governo equivalem ao total do primeiro semestre

Na gravação, o PSDB também disse que errou ao aceitar como "natural" a troca de favores individuais em prejuízo da "verdadeira necessidade do cidadão".

Crise no PSDB

O PSDB está dividido sobre o apoio ao governo. No último dia 2, a Câmara rejeitou a denúncia da Procuradoria Geral da República contra o presidente, mas, dos 47 deputados tucanos, 21 votaram pelo prosseguimento do processo para o Supremo Tribunal Federal (STF).

Atualmente, o PSDB comanda quatro ministérios: Relações Exteriores, Secretaria de Governo, Direitos Humanos e Cidades. Apesar disso, algumas alas defendem que o partido deixe o governo.

"Não quero entrar em questão interna do PSDB. É evidente que grande parcela do PSDB apoia o governo, por isso consigo fazer a coligação, a composição no governo daqueles que optam por nossas teses. O PSDB veio em função do programa, eles sabiam que eu ia levar esse programa adiante, como estou levando", disse Temer na entrevista ao SBT.

Silval Barbosa entrega ao MPF imagens de políticos recebendo dinheiro

O ex-governador de Mato Grosso Silval Barbosa (PMDB) entregou ao Ministério Público Federal vídeos que mostram políticos do topo de diversos partidos recebendo dinheiro vivo. A TV Globo teve acesso às imagens com exclusividade.

Segundo Silval Barbosa, as gravações foram feitas pelo ex-líder civil de gabinete Silvio Cesar, que, segundo o ex-governador, era quem entregava o dinheiro. O dinheiro, segundo o ex-governador, era de empresas de propina no estado.

A delação premiada de Silval Barbosa foi homologada pelo Supremo Tribunal Federal (STF) no último dia 2.

Nas imagens, o atual prefeito de Cuiabá, Emanuel Pinheiro (PMDB), aparece sentado na mesa de diretor e se colocando na bolsa do paletó. Um dos maços chega a cair no chão, e Pinheiro se abaixa para pegar.

Em outro vídeo, o deputado federal Joaquim Passarinho (PSD) recebe o dinheiro em uma sala do gabinete. E o então deputado estadual Humberto Bezerra (PSB) leva uma sacola, onde coloca os maços.

A atual prefeita de Juara, Luciane Bezerra (PSB) ganha o dinheiro na bolsa. O ex-deputado estadual Alexandre Cesar (PT) recebe o dinheiro e coloca em uma sacola.

O que disseram os políticos

O prefeito de Cuiabá, Emanuel Pinheiro, disse que não fez nada ilícito e que vai comprovar isso na Justiça.

O deputado estadual Cesar Bezerra, declarou que a esposa dele, Luciane Bezerra, prefeita de Juara, recebeu dinheiro para quitar dívidas de campanha eleitoral.

O advogado de Silvio Cesar disse que não pode comentar porque a delação está sob sigilo.

Os demais citados não foram localizados pela reportagem.

Delação

Em outras partes da delação, Silval Barbosa citou:

A suposta participação do ministro da Agricultura, Blairo Maggi, em um esquema de corrupção no estado;

Pagamento de propina nas obras da Arena Pantanal;

Acordo entre políticos de diferentes grupos para eleger o atual governador, Pedro Taques (PSDB);

Chantagem de propina para que não seja feito citado na CPI das obras da Copa.

• Associação Nacional dos Procuradores da República critica comportamento do ministro

Em carta, procuradores pedem a ministros do STF para 'conter' Gilmar Mendes

Em uma carta aberta aos ministros do Supremo Tribunal Federal (STF), a Associação Nacional dos Procuradores da República (ANPR) pediu aos magistrados para "contenção e comportamento" de Gilmar Mendes.

No documento, a ANPR afirma que o ministro "se destaca e destoa por completo" do comportamento dos demais ministros da Corte e critica a "desenvoltura" com que, segundo a associação, Gilmar Mendes se envolve no debate de assuntos "fora dos autos".

Ao criticar o comportamento do ministro, a associação de procuradores questiona a imparcialidade de Gilmar Mendes para atuar nos processos da Operação Ponto Final, que envolve os empresários Jacob Barata e Lélis Teixeira.

A entidade faz um apelo à Suprema Corte para que o pedido de suspeição de Gilmar, apresentado pelo procurador-geral da República, Rodrigo Janot, seja aceito.

No documento, a ANPR ressalta que "apenas o Supremo pode conter, pode corrigir, um ministro da própria Corte, quando seus atos e exemplos põem em dúvida a credibilidade de todo o Tribunal e da Justiça".

A suspeição de Gilmar Mendes foi levantada pela força-tarefa da Operação Lava Jato no Rio de Janeiro por conta de ligações dele com réus do caso.

O ministro foi padrinho de casamento da filha de Jacob Barata Filho. Além disso, ele é um dos sócios da empresa Autoviação Metropolitana, que tem, no quadro societário, uma empresa de Francisco Feitosa de Albuquerque Lima, cunhado de Gilmar Mendes.

• Decreto do governo extinguiu Reserva Nacional do Cobre e Associados (Renca).

Reserva extinta na região Norte 'não é um paraíso', diz Planalto em nota

O Palácio do Planalto divulgou uma nota na noite desta quinta-feira (24) na qual disse que a reserva extinta na região Norte do país "não é um paraíso, como querem fazer parecer".

Nesta quarta (23), o governo publicou decreto que extinguiu a Reserva Nacional do Cobre e Associados (Renca), uma área com mais de 4 milhões de hectares entre os estados do Amapá e do Pará.

A medida permite a exploração mineral na região. A decisão faz parte de um pacote de medidas do governo Michel Temer para incentivar o setor mineral. A reserva tem potencial para exploração de ouro e outros minerais, entre os quais ferro, manganês e tântalo.

"A Renca não é um paraíso, como querem fazer parecer, erroneamente, alguns. Hoje, infelizmente, territórios da Renca original estão submetidos à degradação provocada pelo garimpo clandestino de ouro, que, além de espoliar as riquezas nacionais, destrói a natureza e polui os cursos d'água com mercúrio", diz a nota do Planalto.

Também nesta quinta, o presidente Michel Temer publicou mensagem no Twitter na qual disse que o governo "não alterou nenhuma reserva ambiental da nossa Amazônia".

Mais cedo, nesta quinta, na mesma rede social, a modelo Gisele Bündchen chamou a medida do governo de "vergonha".

'Reorganização'

No Twitter, Temer afirmou que, com a medida sobre a Renca, o governo "reorganizou" uma reserva "alvo de garimpo".

"Nosso compromisso é com o desenvolvimento sustentável da Amazônia, unindo preservação ambiental com geração de renda p/ as populações locais", escreveu o presidente.

Segundo a nota da Secretaria de Comunicação Social da Presidência, a extinção da reserva permitirá coibir a exploração ilegal. A Presidência acrescentou, ainda, que a medida não afeta as Unidades de Conservação Federais existentes na área.

Em outro trecho, o Planalto disse que qualquer empreendimento que vier a impactar áreas de conservação estaduais no Amapá e no Pará terá de cumprir exigências federais "rigorosas" de licenciamento.

REPÚDIO

Antônio Feijão critica Randolfe por tentativa de anular extinção de Reserva

Entrevistado por telefone na manhã desta quinta-feira (24) pela bancada do programa **LuizMeloEntrevista (DiárioFM 90.9)**, o geólogo e ex-deputado federal Antônio Feijão criticou a tentativa que está sendo feita pelo senador Randolfe Rodrigues (REDE) para anular o Decreto do presidente Michel Temer, já publicado, que extingue a Reserva Nacional de Cobre e Associadas (Renca) localizada em terras dos estados do Amapá e Pará. Segundo ele, o senador precisa conhecer as informações catalogadas em órgãos locais e disse que a ONG (Organização Não Governamental) WWF-Brasil "é um gigolô de extorsão da economia sem nunca fazer absolutamente nada pela população pobre do Amapá".

Dizendo-se surpreso com a posição contrária do senador à extinção da Renca, Feijão destacou as qualidades e o trabalho parlamentar de Randolfe, mas condenou sua reação, porque na sua opinião a liberação da exploração de minérios na região não vai impactar negativamente as áreas de preservação e tampouco afetar a população indígena, como aponta o relatório da WWF-Brasil:

- Lamentavelmente o senador Randolfe, extremamente ocupado, às vezes não junta a densidade das informações. Nesse caso ele se esqueceu de se inteirar das informações de todos os órgãos do setor, como a Sema, IEF Amapá; vamos esperar ele se apropriar dessas informações e depois abrir o debate. Ele (Randolfe) foi muito infeliz no que colocou ontem (quarta), porque passou léguas de distância da verdade, porque a mineração é a atividade que menos intervém no espaço ambiental, é centrífuga, pontual; na área da Renca temos cerca de 4 milhões de hectares, e lá há 10.5% de terras indígenas que não são regulamentadas. 15% são de unidades de conservação de proteção integral, como uma pontinha do Parque Nacional Montanhas do Tumucumaque, as Florestas Estaduais do Paru e do Amapá, a Reserva Biológica de Maicuru no Pará, a Estação Ecológica do Jari, a Reserva Extrativista Rio Cajari, a Reserva de Desenvolvimento Sustentável do Rio Iratapuru e as Terras Indígenas Waiãpi e Rio Paru d`Este; temos 5,6% de assentamentos agrários, e finalmente 69% de unidades de conservação de uso sustentável, como a floresta estadual de produção do Amapá, a Floresta Estadual do Amapá (Flota) e a Reserva de Desenvolvimento Sustentável do Iratapuru - descreveu.

Ao criticar o relatório do WWW-Brasil, o geólogo afirmou que entidades ambientalistas não têm compromisso com o desenvolvimento do Amapá. "Se perguntarem o que Greenpeace e WWF fizeram em benefício das populações pobres do Amapá, eu responderia: absolutamente nada, porque na realidade são agências gigolôs de extorsão da ecologia sem olhar a pobreza local. O WWF não tem autoridade para discutir a nossa vida, o nosso presente e o nosso futuro", criticou.

Para o geólogo, o estado tem sido muito prejudicado e agora precisa de compensação: "O Amapá já emprestou 62% de seu espaço territorial para unidades de conservação; lá no no Cupuxizinho mais de 2 mil famílias moram e trabalham há mais de 50 anos; quando mandei informações sobre a extinção da Renca foi só alegria; e de repente chega um vídeo num delírio ideológico ecológico desses, sem qualquer consistência".

Antônio Feijão garante que a atividade de mineração é muito menos impactante que qualquer outra: "É importante frisar que essa tentativa de anular o Decreto presidencial é um delírio, porque em primeiro lugar não se pode anular ato da Presidência da República dessa forma e, segundo, tem que respeitar o Amapá; somos um estado que precisamos de emprego e renda; não vamos matar a natureza; a Icomi se instalou no final década 40 em Serra do Navio, levou 44 anos explorando e desmatou 730 hectares; no contraponto tem uma única fazenda perto de Pedra Branca do Amapari, que possui 32 vaqueiros e desmatou 2.300 hectares; essa relação ambiental, ecológica é só para chamar atenção da mídia nacional".

Perguntado se as reservas de minérios da área que compreendia a Reserva podem ser comparadas à de Serra do Navio, Feijão disse que não, por causa da pouca incidência de manganês, mas destacou o grande potencial de outros minérios: "Na Serra do Navio tivemos quatro elementos que foram explorados, tântalo e nióbio, mais ao norte cassiterita e o manganês. O ferro não vai ser encontrado nessa quantidade dentro da Renca; o mais importante é que do lado do Pará há duas grandes ocorrências de fosfato, muito importante para a agricultura, e o Amapá está despertando a vocação agrícola, e lá dentro da Renca tem muito manganês, terras raras, ouro e tântalo, então isso vai ser gerar muitos empregos, são recursos que vão ajudar muito o Amapá, principalmente com a legalização da mineração artesanal".

Sobre os alegados impactos da mineração no meio ambiente, em especial pela degradação causada por grandes empresas, Antônio Feijão ponderou: "A mineração é atividade socialmente mais vigiada porque acontece no interior e todo mundo tem diálogo com a mineração; toda grande mineradora tem um departamento de relações sociais, que todo dia estende o braço à sociedade, tem suas compensações sociais e ambientais; pergunte aos grandes empresários de outros setores, donos de supermercados quantos postos de saúde já compensou, de quantos programas já participou? São coisas muito raras; mas a mineração não, ela está sempre presente, sempre compensando, sempre sendo vigiada, patronada pelo Ministério Público, pela Câmara de Vereadores, Assembleia Legislativa e bancada federal; é uma atividade altamente monitorada do ponto de vista ambiental e social. A extinção da Renca foi uma grande vitória para o Amapá e um ato de coragem do presidente Michel Temer".

DEFESA

Randolfe diz que decreto é inconstitucional e promete se empenhar para ser revogado

Em contraponto à entrevista do geólogo Feijão, que o criticou por anunciar medidas pra revogar o decreto de Temer que extingue a Reserva Nacional de Cobre e Associadas (Renca), o senador Randolfe (Rede) disse ao programa **LuizMeloEntrevista (DiárioFM 90.9)**, por telefone, que o decreto é inconstitucional e prometeu se empenhar para que o ato seja revogado. Para Randolfe, a extinção da Renca pode causar uma "catástrofe ambiental sem precedentes", além de ameaçar as populações indígenas que vivem no interior da Reserva.

"O decreto é inconstitucional, porque a área é uma reserva estratégica da soberania nacional, onde por décadas foram criadas unidades de conservação, inclusive com terras indígenas do parque nacional Tumucumaque, onde vivem povos indígenas, como a terra indígena Waiãpi, que possui uma das mais belas historias de resistência no mundo, prestes a ser extinta nos anos 1990, mas com a criação da Renca a população voltou a crescer. Esse decreto não foi discutido no Amapá, com as lideranças indígenas, com o castanheiro, pelo menos por um só castanheiro da Reserva do Cajarí, com ninguém da Reserva Iratapuru, com nenhum amapaense; nós sabemos das conseqüências de projetos temerários na Amazônia, como o da Zamin, no Amapá, que deixou o estado com uma mão na frente e outras atrás, muita gente sem receber e levou nossas riquezas para a Grã-Bretanha; a sociedade precisa ser ouvida, porque fazer tudo de novo em consultar o povo é ofensa".

Pro senador, a extinção da Renca é uma catástrofe anunciada pelos danos ambientes e sociais que poderão ser causados pela exploração dos minérios ali existentes: "Essa expressão não é minha, mas a ratifico, porque realmente é uma catástrofe anunciada; é uma constatação que os modelos mais recentes de mineração resultaram nisso; esse modelo tem que ser discutido com a comunidade local; se querem fazer a atividade mineral não tem problema, mas tem que discutir com a população, dentro da lei, sem ofender a Constituição Federal".

Ele rebateu os comentários de Feijão de que quando ele se aprofundasse um pouco mais na realidade dessa área mudaria de idéia e sobre a existência de mais de 2 mil garimpeiros na região: "Eu respeito a opinião do doutor Feijão, mas tenho convicção formada, que pode ser debatida, em relação a esse as conseqüências que esse caso pode ter para o Amapá. Quanto à atividade mineradora acontece sim, mas nos arredores, e assim mesmo é ilegal; e não são só os pequenos, como também grandes empresas, que deveria deveria ter a atuação do DNPM; mas levar a exploração de minérios pra dentro da reserva e atingir a área indígena dos Waiãpis é um crime, a população voltou a crescer na região, e inclusive tem até representante na Câmara de Vereadores de Pedra Branca do Amaparí. É deixar vulnerabilizar mais de 5 mil Waiãpis com atividade mineral".

O senador garantiu que vai se empenhar para revogar o decreto: "Já protocolei um projeto de decreto no Senado, e também irei mover ação popular na Justiça Federal, e para tanto tive a grata satisfação ontem de ouvir de Ivana Cei de que alguns membros do MP também querem substabelecer a ação; também não descartamos que o meu partido, a Rede, entre com ação junto ao STF".

APOIO

Alap assina convênio com a Associação de Amigas e Mulheres Amapaenses Posithivas

A Assembleia Legislativa do Amapá (Alap) assinou na tarde de quarta-feira (23), convênio com a Associação de Amigas e Mulheres Amapaenses Posithivas (AAMAP), no valor total de R$ 25 mil, até o mês de dezembro deste ano. A instituição receberá o valor conveniado, em cinco parcelas de R$ 5 mil.

A solenidade contou com a presença do presidente da ALAP, deputado Kaká Barbosa (Avante); da deputada Aparecida Salomão(PSD); e da presidente da Casa de Apoio aos Homens e Mulheres Soropositivos, Márcia Pinheiro.

"Isso nos dá a oportunidade de ter o básico para atender essas pessoas que precisam de abrigo, atenção e carinho, para que elas possam continuar tendo esperança de terem dias melhores", destacou Márcia Pinheiro, informando que a casa atende hoje cerca de 600 pessoas oriundas de todos os municípios do Estado do Amapá, ilhas do Pará e da Guiana Francesa.

O presidente da ALAP, deputado Kaká Barbosa, disse que esse convênio com a AAMAP, não significa apenas um ato de solidariedade para com essas pessoas que sofrem com uma doença tão cruel como a AIDS, mas também, uma obrigação da Casa de Leis, onde todos os parlamentares são os verdadeiros representantes do povo. "É uma das funções da Assembleia Legislativa dar esse apoio a entidades que tem esse compromisso com as pessoas soropositivas", frisou Kaká Barbosa.

Para a deputada Aparecida Salomão, é uma grande felicidade em participar de um ato tão nobre, como o de ajudar a AAMAP, a suprir suas necessidades, no que tange a manutenção da sede e a alimentação dos abrigados.

"Não tem recompensa melhor, do que saber que durante esses cinco meses que iremos ajudar a instituição, elas poderão ter uma maior tranquilidade para desenvolver esse belo trabalho que tanto ajuda àqueles que mais precisam", concluiu a parlamentar.

A Casa de Apoio foi fundada em 2005, em vista da necessidade de pacientes soropositivos vindos principalmente dos municípios de Laranjal do Jari e Oiapoque, garimpeiros deportados da Guiana Francesa, bastante doentes e debilitados, que buscavam tratamento na capital (Macapá), e não tinham local onde se hospedar.

Cidades
Diário do Amapá

Policiamento estratégico é efetivado no conjunto Macapaba; segurança foi redobrada

Pág. 4

Amapá aposta em medicina natural para desafogar sistema de saúde

AÇÕES Tratamento de doenças sem remédios é uma referência do Cerpis

Ações. *O pilates terapêutico é apenas um dos 46 serviços ofertados pelo Cerpis, que também atua com acupuntura auricular, massoterapia, arteterapia, ventosa, yoga e outros*

Através do pilates terapêutico, Nazaré do Socorro se recuperou das fortes dores que sentia na coluna. Ela é uma das pacientes que procurou atendimento oferecido pelo governo no Centro de Referência em Práticas Integrativas e Complementares em Saúde (Cerpis), que realiza tratamentos por meio da medicina natural.

Nazaré conta que antes de iniciar as terapias usou medicamentos para amenizar as dores que, após o efeito, sempre voltavam. "Nossa, hoje eu estou superbém. Além de melhorar minha saúde, as terapias também melhoraram meu humor e minha autoestima. Antes de procurar o centro, como todo brasileiro, qualquer dorzinha que eu sentia, logo ia na farmácia, o problema era que quando passava o efeito do remédio, a dor voltava. Agora não. Estou bem!", relatou.

O pilates terapêutico é apenas um dos 46 serviços ofertados pelo Cerpis, que também atua com acupuntura auricular, massoterapia, arteterapia, ventosa, yoga e outros. Somente no mês de julho, essas terapias concentraram 3.010 atendimentos à pacientes que dispensaram o uso de medicamentos.

De acordo com o levantamento do centro, desde outubro de 2015 até julho deste ano, já foram atendidas 93.740 pessoas com o uso da medicina natural. Para o diretor do Cerpis, Elziwaldo Monteiro, a expressividade no atendimento, além de proporcionar melhor qualidade de vida aos usuários, também traz um bom custo benefício para a saúde.

> *De acordo com o levantamento do centro, desde outubro de 2015 até julho deste ano, já foram atendidas 93.740 pessoas com o uso da medicina natural.*

"Aqui nós trabalhamos a prevenção e o tratamento o que traz mais qualidade de vida ao paciente. Para a saúde, isso representa a redução do atendimento nos hospitais e, de certa forma, um custo benefício positivo, uma vez que o retorno que temos aqui com R$ 1, custaria R$ 1 mil na unidade da alopatia [tratamento em que se empregam remédios]", frisou.

Monteiro destacou ainda que está sendo trabalhado o projeto para a implementação de centros, por meio da atenção básica, nos municípios do Estado.

Fone: 99165-4286 E-mail: diario-ap@uol.com.br

AÇÕES O prefeito Clécio Luís participou do evento pela tarde e destacou pontos importantes para essa edificação

Conselheiros eleitos no Congresso do Povo participam de formação

O curso para formação dos conselheiros eleitos pelo último Congresso do Povo deu mais um passo para profundas mudanças na relação entre Município e sociedade. Esse avanço político e social se deu por meio das transformações induzidas pelo processo de democratização e participação popular que irão refletir na formação e na gestão de políticas públicas, com vistas ao Plano Plurianual (PPA) para os anos de 2018 a 2021.

No teatro do Sesi, o primeiro encontro com os conselheiros eleitos nas plenárias aconteceu durante toda a quarta-feira, 23, e reuniu mais de cem membros, os quais foram escolhidos por suas comunidades para serem os representantes de seus bairros e dos distritos, para a construção do futuro de Macapá.

O prefeito Clécio Luís participou do evento pela tarde e destacou pontos importantes para essa edificação, que se consolidará, principalmente, com o entendimento entre sociedade e instituição. "Sabemos que há um descrédito muito grande da sociedade em detrimento à política. Mesmo assim, aos poucos, vamos transformando a nossa realidade. Reconheço que ainda temos grande caminho para nos tornarmos a 'capital perfeita', mas também tenho ciência de que muito já foi feito, em especial, na saúde básica".

Pela manhã, técnicos da prefeitura palestraram com o objetivo de esclarecer as atividades que serão desenvolvidas adiante e as atribuições da gestão e dos membros eleitos pelas comunidades. Foram abordados temas como representatividade, participação popular, finanças e desenvolvimento da cidade, ressaltando a capacidade dos participantes em controlar a execução de suas demandas.

Os conselheiros tiveram oportunidade de conhecer, detalhadamente, o espaço democrático de planejamento para definir as prioridades que irão traçar os rumos do município. A proximidade dos cidadãos com o governo, na busca pela racionalização dos investimentos públicos, deixa evidente que os problemas e potencialidades de um determinado local são mais bem conhecidos por quem vivencia o cotidiano do lugar.

"Por isso, a presença dos conselheiros dentro da gestão é para a construção do PPA, do futuro da cidade; é necessário entender como essa metodologia funciona", afirmou Clécio. A conselheira da comunidade de Palmares, no bairro Brasil Novo, Kátia Regina dos Santos, reconhece essa importância. "Precisamos não só participar, mas também compreender todo o processo para que possamos estar mais capacitados para cobrar do poder público e representar a nossa comunidade".

O papel do Congresso do Povo, de também incorporar zonas mais distantes no processo de democratização, foi o que levou Edson Soares, 58 anos, da região de Freguesia, no arquipélago do Bailique, a se tornar uma liderança na comunidade. "Vivemos em uma região que em alguns meses do ano fica isolada pela seca dos rios. Precisamos de um posto médico, de escola. Esse espaço é muito importante para nós. Ser conselheiro é mais do que uma experiência de vida, é a oportunidade de contribuir e de dividir o que aprendi aqui com a minha comunidade".

Participaram também os vereadores Patriciana Guimarães, Rinaldo Martins e Caetano Bentes; e a vice-prefeita de Macapá, Thelma Nery. Ao final, os 160 conselheiros foram diplomados para assumir a incumbência de pensar a cidade junto com o Governo Municipal e colaborar para a implementação de ações que resultem no desenvolvimento do município.

Composição

Inscrições para entidades de Conselho de Assistência Social encerram hoje

O Conselho Estadual de Assistência Social (Ceas) é vinculado ao Governo do Estado do Amapá, através da Secretaria de Estado da Inclusão e Mobilização Social (SIMS). O prazo de inscrições para organizações da sociedade civil que tenham interesse em compor o conselho está aberto desde 12 de agosto, e se encerra nesta sexta-feira, 25, às 18h. As entidades inscritas serão submetidas à eleição, prevista para ocorrer em 12 de setembro.

O Ceas tem a finalidade de deliberar e fiscalizar a execução da Política Nacional de Assistência Social (PNAS) nos 16 municípios do Estado, de acordo com a legislação específica e recomendações propostas pelo Conselho Nacional de Assistência Social (CNAS).

Procedimentos

Para realizar a inscrição, os representantes das entidades devem dirigir-se ao prédio da SIMS, localizado na Avenida Procópio Rola, S/N, Centro de Macapá, onde está instalado o conselho, até esta sexta-feira, das 8h às 18h.

O secretário executivo do Ceas, Errasoris de Almeida, destacou que as entidades interessadas podem atuar em até três políticas setoriais, mas para estar apta a compor o conselho, uma delas obrigatoriamente deve ser a assistência social.

Ele ainda informou que entre outros documentos, os mais importantes a serem apresentados no ato da inscrição, são o Estatuto da entidade reconhecido em cartório, a ata da última reunião da entidade, a ata que cria a diretoria desta instituição e o número do Cadastro Nacional de Pessoa Jurídica (CNPJ).

"A eleição está prevista para ocorrer em 12 de setembro, a partir de 9h, no auditório da Fundação da Criança e do Adolescente. O biênio já se iniciará em 25 de setembro, data prevista para a posse dos conselheiros, e se estenderá até 2019", complementou o secretário, informando ainda o contato (96) 99125-7771 para mais informações.

Laranjal do Jari

Governo monta estratégia para reduzir furto de cabos elétricos

O Governo do Amapá vem empreendendo esforços para inibir o furto de cabos na Estação de Tratamento da Companhia de Água e Esgoto do Amapá (ETA/Caesa) de Laranjal do Jari, cidade de 46 mil habitantes no Sul do Estado. Somente em 2017 houve quatro casos deste crime que, além de acarretar prejuízos financeiros, causa transtornos aos moradores, pois a fiação liga as bombas de captação até o sistema de distribuição e, quando furtadas, o fornecimento de água é interrompido.

No Amapá, este tipo de crime ocorre com maior frequência em Laranjal do Jari pois nessa localidade grande parte da fiação localiza-se em áreas de mata fechada, onde é difícil realizar fiscalização contínua. Contudo, a companhia tomou medidas para diminuição de furtos: 150m da fiação serão inseridos em tubos de ferro soldados, dificultando os crimes. Segundo a Caesa, a previsão é de que os reparos sejam realizados em até dez dias.

O diretor- presidente da Caesa, Valdinei Amanajás, explica que "é um investimento que a companhia fará para dificultar esse tipo de crime". Segundo Valdinei, os furtos de cabos elétricos são menos comuns em outros municípios como Macapá, onde a fiação é monitorada e há vigilância 24h.

Crimes

Na última quarta-feira, 23, a Delegacia Geral de Polícia Civil (DGPC) prendeu em flagrante delito Alexandre Maciel da Conceição e João Carlos Duarte, suspeitos de roubar cabos elétricos da ETA de Laranjal do Jari na segunda-feira, 21. O crime resultou na interrupção do fornecimento de água à população durante três dias. O diretor da Departamento de Polícia do Interior (DPI), Uberlândio Gomes, explica que o flagrante ocorreu no momento em que os dois se preparavam para comercializar os materiais furtados. Ambos confessaram a autoria e aguardam audiência de custódia em Laranjal do Jari.

Investimentos

Centros do MedioTec recebem kits do Estado

O Governo do Estado do Amapá, através da Secretaria de Educação (Seed), iniciou nesta quinta-feira, 24, a entrega de kits multimídia para os centros educacionais estaduais que ofertam cursos do programa MedioTec. Computador, data show e tela de projeção fazem parte dos kits. A novidade oferece a possibilidade aos professores de produzirem aulas com mais recursos visuais.

A cerimônia aconteceu no Centro Integrado de Formação Profissional em Pesca e Aquicultura do Amapá (Cifpa), no Distrito Industrial de Santana. Neste primeiro momento, 20 unidades educacionais foram contempladas, entre elas, cinco centros profissionalizantes de Macapá, e escolas de Vitória do Jari, Tartarugalzinho e Mazagão, que oferecem cursos MedioTec.

"Esse kit vem colaborar significativamente com o nosso trabalho, possibilitando aos professores aulas mais dinâmicas e atrativas para os alunos, reforçando o ensino", destacou o diretor da Escola de Pesca, Everaldo Matos.

Durante a cerimônia com os gestores escolares, a secretária de Educação Goreth Sousa destacou o trabalho desenvolvido pelos Centros Técnicos do Estado e reforçou o compromisso do Governo quanto a investimentos na educação.

"Através dos cursos MedioTec, estamos oportunizando aos jovens amapaenses o acesso à educação técnica compromissada com a qualidade, além da garantia de ingresso ao mercado de trabalho em um período de tempo mais curto", pontuou a secretária.

Aulas

A maioria das escolas e centros técnicos do estado que ofertaram vaga para cursos do MedioTec iniciou as aulas ainda neste mês. Em Oiapoque houve atraso, mas as aulas estão previstas começarem na próxima segunda, 28.

Hoje, 1.245 jovens estudam em cursos presenciais ofertados pela Secretaria de Estado da Educação. Outros 1.090 estão matriculados na rede privada e federal, através de parceria com o Instituto Federal de Educação Profissional e Tecnológica (Ifap) e Centro de Educação Apoena.

Cidades |

Fone: 3223-2779 E-mail: diario-ap@uol.com.br

AÇÕES Evento contará com partida de futebol, almoço, sorteio de rifas, e shows

Dia do Soldado será comemorado com programação especial no Amapá

A Polícia Militar do Amapá (PMAP) realizará neste sábado dia 26, uma programação especial para comemorar o Dia do Soldado, celebrado oficialmente no dia 25 de agosto. O evento acontece a partir das 8h30, na sede campestre da Associação dos Subtenentes e Sargentos da Policia Militar e Bombeiros do Amapá, na Rodovia JK.

A programação contará com partida de futebol, almoço (churrasco, feijoada e refrigerante) grátis para os militares e sorteio de R$ 15 mil em rifas divididas no valor de R$ 1 mil. Na parte cultural, as atrações ficam por conta dos shows musicais de Taty Taylor e Banda Babilônia, além de Aline Mieli.

Segundo o comandante-geral da Polícia Militar do Amapá, coronel Rodolfo Pereira, o momento será de confraternização entre os militares, familiares e amigos. "Sabemos da responsabilidade profissional exaustiva que temos e, às vezes, temos que deixar nossa família para nos dedicarmos ao serviço. Então, aproveitamos esses momentos, como o Dia do Soldado, para realizamos um momento de confraternizaçao", frisou.

O dia 25 de agosto é consagrado ao soldado brasileiro. Nesse dia, em 1803, nascia na cidade de Estrela, no Estado do Rio de Janeiro, o Duque de Caxias – patrono do Exército brasileiro. A coordenação que organiza o evento espera contar com a participação de militares de todos os batalhões espalhados pelo Estado, e tem uma estimativa que cerca de 2 mil pessoas entre militares e civis estejam presentes.

Programação

8h30 – Abertura com partida de futebol (Oficiais Superiores x 8º BPM)

12h – Almoço (churrasco, feijoada e refrigerante)

14h – Início do sorteio das rifas

15h – Show com Aline Mieli

17h – Taty Taylor e Banda Babilônia

19h30 - Encerramento

Vacinação contra o HPV

Ampliação temporária de faixa etária encerra e campanha volta para público-alvo

A ampliação temporária de faixa etária para a vacinação contra HPV foi encerrada nas Unidades Básicas de Saúde de Macapá. Em três dias, mais de três mil doses disponíveis para o público de 15 a 26 anos esgotaram. Agora permanece somente para o público-alvo, que são os adolescentes de 9 a 15 anos.

Essa medida da ampliação se deu por meio de recomendação do Ministério da Saúde, que orientou os municípios a utilizarem as vacinas com lotes a vencer em setembro de 2017 no público de 15 a 26 anos, como forma de não desperdiçar vacinas. Para elas, três doses serão administradas com intervalo de zero, dois e seis meses. As pessoas que tomaram a primeira neste período, excepcionalmente, terão as duas subsequentes garantidas nas UBS's.

"Tínhamos um lote com pouco mais de três mil doses a vencer em setembro e todas essas vacinas foram administradas. Nosso objetivo, de não desperdiçar essas doses, foi alcançado. Agora nosso foco volta a ser os adolescentes que ainda têm muita resistência à vacina", explica a coordenadora de Imunização de Macapá, Jorsette Cantuária.

Vacinação de rotina

A rotina de uso desta vacina no público-alvo, que é para meninos na faixa etária de 11 a 14 anos e meninas de 9 a 14 anos, deve ser mantida com duas doses, sendo aplicada com intervalo de seis meses entre elas. A vacina HPV Quadrivalente é segura, eficaz e é a principal forma de prevenção contra o aparecimento do câncer do colo de útero, 4ª maior causa de morte entre as mulheres no Brasil. Nos homens protege contra os cânceres de pênis, orofaringe e ânus. Além disso, previne mais de 98% das verrugas genitais, doença estigmatizante e de difícil tratamento.

Também fazem parte do público-alvo da vacina os transplantados de órgãos sólidos, de medula óssea e pacientes oncológicos de 9 a 26 anos. Os serviços que atendem essa população devem ofertar a vacina HPV na rotina de trabalho.

Saúde

Amapá tem quatro vagas para o programa Mais Médicos

O Amapá tem quatro vagas para profissionais atuarem no programa Mais Médicos. Os brasileiros formados no exterior têm até esta terça-feira (22) para escolher as localidades de preferência entre as vagas disponíveis em 829 municípios e 9 Distritos Sanitários Especiais Indígenas (DSEIs). Para isso, é preciso acessar o site do Programa para escolher a localidade desejada, que tem vagas em aberto por conta de desistências e de encerramentos de atividades de profissionais. O resultado da seleção está previsto para esta sexta-feira (25). Depois, os profissionais passarão por um período de três semanas de treinamento e avaliação, com o objetivo de qualificá-los para atuar no Programa Mais Médicos. O início das atividades está previsto para nove de outubro. De acordo com o ministro da Saúde, Ricardo Barros, o programa presta um grande serviço ao colocar médicos em locais onde à população mais precisa.

"Há diversas dificuldades para a contratação dos médicos, dentre elas a questão do piso salarial e, também, indisponibilidade de profissionais para lugares afastados com poucas condições de acesso. Então isso permitirá que esses brasileiros formados no exterior, que não podem exercer a medicina no Brasil, assumam essas posições e se preparem, inclusive, para fazer depois o Revalida e validar o seu diploma para exercício da medicina em qualquer lugar do Brasil".

Ao todo, são 1.410 vagas remanescentes, que estão sendo disputadas por 1.985 médicos com diplomas obtidos fora do país e que tiveram a inscrição validada. Além disso, também está incluído nesse quantitativo o processo de substituição de médicos cubanos da cooperação com a Organização Pan-Americana da Saúde, que encerraram a participação no Mais Médicos.

Base de operações na UPC

Mais um método de operação que será usado na nova área do conjunto é o uso do aplicativo de mensagens WhatsApp, algo já utilizado por moradores do Macapaba I. Dessa maneira, a população se organiza em um grupo fechado, do qual também fazem parte os militares da área, e repassam as informações diretamente aos policiais da Unidade de Policiamento Comunitário (UPC), instalada no residencial, que conseguem dar respostas mais rápidas para a comunidade.

REDUÇÃO Com esse planejamento, a Polícia Militar pretende continuar diminuindo o número de ocorrências dentro do conjunto

Segurança é redobrada no conjunto Macapaba após ocupação da segunda fase

Com a entrega da segunda etapa do Conjunto Macapaba, mais 2.218 famílias estarão morando no novo espaço e, com isso, o Governo do Amapá providencia aparelhos sociais e suporte necessário para atender a essa nova demanda, como na área de segurança. Por isso, o 2º Batalhão da Policia Militar, responsável pelo policiamento da região, já está atuando de maneira mais efetiva no local e dobrou a segurança já realizada no complexo do habitacional.

Neste primeiro momento em que as famílias estão ocupando suas habitações, o governo destinou mais uma viatura ao conjunto exclusiva para a área do Macapaba II, e mais militares estão atuando na região, somando 30 policiais e duas viaturas.

Segundo o comandante do 2º BPM, tenente-coronel Erielson Gonçalves, está sendo feito um trabalho preventivo e, em seguida, serão usados alguns procedimentos que deram certo na implantação da primeira fase do Macapaba. Outro ponto em destaque na área de segurança é a redução do número de ocorrências, que desde a inauguração da primeira etapa até agora teve um decréscimo de cerca de 70%.

"Ainda enfrentamos problemas na área do Macapaba, mas já podemos mostrar muitos avanços. No início foi um pouco complicado porque é uma área de prédios e foi algo diferente para nossa realidade, mas hoje já nos habituamos ao local e podemos atuar com maior eficácia", explicou o tenente-coronel Gonçalves.

Mais um método de operação que será usado na nova área do conjunto é o uso do aplicativo de mensagens WhatsApp, algo já utilizado por moradores do Macapaba I. Dessa maneira, a população se organiza em um grupo fechado, do qual também fazem parte os militares da área, e repassam as informações diretamente aos policiais da Unidade de Policiamento Comunitário (UPC), instalada no residencial, que conseguem dar respostas mais rápidas para a comunidade.

Com esse planejamento, a Polícia Militar pretende continuar diminuindo o número de ocorrências dentro do Conjunto Macapaba e alinhar novos projetos para execução futura na região.

SANTANA

Pré-Enem integrado ao Ensino Médio conquista estudantes

O último ano do Ensino Médio é primordial para muitos estudantes, pois é chegado o momento de pensar no futuro e colocar em ação os primeiros planos para a fase adulta, como ingressar em uma universidade e construir uma carreira profissional. Para auxiliar os alunos nessa transição, a Escola Estadual Rodoval Borges Silva, localizada em Santana, desenvolve o projeto "A Caminho da Universidade". Este ano, 250 alunos estão sendo atendidos pelo projeto.

Implantado em 2007, a iniciativa quer oportunizar aos alunos do 3º ano e da 2ª etapa da Educação de Jovens e Adultos (EJA), a possibilidade de direcionar os debates e discussões sobre questões e temas referentes ao Exame Nacional do Ensino Médio (Enem), trabalhados de maneira intensiva.

"Estamos na 11ª edição do projeto, que se iniciou com o professor Marcellus Buraslan, ainda em 2007. A Escola Rodoval Borges reafirma seu compromisso com a formação cidadã e com o olhar diferenciado para o futuro educacional de seus alunos", reforçou a diretora Iraciara da Rocha Nunes.

Juntos, pedagogos, professores e direção tiveram que readequar a grade curricular, horários e metodologia de ensino dos alunos. Os estudantes têm de cinco a seis aulas por dia, durante a semana e aos sábados, participam de aulões diferenciados, que incluem programação cultural. Jovens estudantes da comunidade e que não estão matriculados no colégio, também podem participar.

"Os trabalhos com aulas interdisciplinares têm como ponto de partida as competências e habilidades propostas pelo Ministério da Educação. O projeto tem um peso material e simbólico muito grande para toda a comunidade escolar, pois tem sido bastante significativo o número de aprovações nas diversas universidades", destacou o professor Romário Valente.

De 2007 pra cá, os resultados deram um enorme salto positivo. Em 2016, a Escola Estadual Rodoval Borges Silva saiu do 11° lugar no ranking de desempenho no Enem, entre as escolas estaduais localizadas em Santana, para o 3º lugar. Teve o 5º melhor desempenho dentre todas as escolas do município, considerando-se as públicas e privadas. No ranking estadual das escolas públicas, teve o 11º melhor desempenho, e 22º dentre todas as escolas públicas e privadas do Estado.

No último Enem, mais de 90 alunos do colégio foram aprovados nas universidades Estadual do Amapá (Ueap), Federal do Amapá (Unifap) e faculdades privadas, para ingressarem em cursos como pedagogia, história, enfermagem, psicologia, fisioterapia e outros. A Eduarda Cardoso é um desses casos de sucesso, hoje estudante de história na Universidade Federal do Amapá.

"A gente não acreditava no nosso próprio potencial, mas com o auxílio de professores e da equipe pedagógica da Escola Rodoval Borges, superamos nossos medos, e isso refletiu no nosso desempenho escolar, principalmente, no Enem. Sem contar nos ótimos professores que tivemos", comentou a ex-aluna da escola.

As provas do Enem 2017 serão realizadas em dois domingos seguidos: 5 e 12 de novembro, o resultado está previsto para ser divulgado em 19 de janeiro de 2018.

EDUCAÇÃO ESPECIAL

Ciclo de estudos facilita processo de aprendizagem de alunos

Os desafios do ensino especial levam professores e equipe de especialistas a se qualificarem, a estudarem e a compartilharem conhecimentos e experiências constantemente. Por essa razão, a Secretaria Municipal de Educação (Semed) promoveu na quarta-feira, 23, o III Ciclo de Estudo para professores do Atendimento Educacional Especializado, com o tema O processamento sensorial como ferramenta para educadores: facilitando o processo de aprendizagem. O encontro foi durante toda a manhã, no auditório do Centro Cultural Franco Amapaense.

O objetivo não é falar sobre inclusão, mas sobre a busca de conhecimento que possa proporcionar amplas possibilidades para que a criança não seja excluída do processo de aprendizagem e do convívio social, fazendo-a evoluir gradativamente, no seu tempo e no seu ritmo. Nesse processo há uma troca de saberes entre professor, alunos, pais e toda a comunidade escolar.

A terapeuta ocupacional Zeildes Paiva foi quem ministrou a palestra aos professores. Durante sua explanação ela citou casos que, cotidianamente, os educadores lidam nas escolas e buscam resolver, muitas vezes, sem o conhecimento científico para tal, mas sempre procuram a linguagem adequada para orientar o aluno. "Às vezes, você quer mudar o comportamento da criança e quer ter resultados, você se dá o tempo de uma semana para mudá-la, mas não leva em consideração que o seu tempo é o tempo da criança. Nosso papel é de mediar".

"Estamos falando de crianças com algum tipo de deficiência, mas também daquelas que, por algum motivo, tem seu processo de aprendizagem prejudicado por algum desconforto e acabam não tendo rendimento satisfatório. O professor tem de estar atento aos sinais das crianças e buscar o bem-estar delas", completou Zeildes Paiva.

A pedagoga Joseane Salheb apresentou aos educadores o Projeto da Semana de Luta da Pessoa com Deficiência, que será executado no período de 18 a 23 de setembro. A temática será Inclusão e Educação: sensibilizar para incluir. A princípio, estão programadas atividades com adesivagem, distribuição de cartilha, seminário interinstitucional sobre inclusão, roda de conversa, contação de histórias, entre outras.

De acordo com a chefe da Divisão de Educação Especial, Sarah Medeiros, o atendimento ao ensino especial na rede municipal de Macapá é feito por 111 professores, 81 cuidadores e 40 professores auxiliares, sendo que as escolas com maior quantidade de alunos com algum tipo de deficiência são: Neusona, José Leoves, Vera Lúcia Pinon, Hildemar Maia e Esforço Popular. O ciclo de estudos é feito pela Divisão de Educação Especial (Diees) a cada três meses, trazendo para discussão temas relevantes acerca da educação especial.

Polícia
Diário do Amapá

Guarda Civil Municipal prende homem com moto roubada e revólver na rodovia do Pacoval

Pág. 4

FRONTAL Viatura do Iapen colidiu com um carro de passeio ao fazer uma conversão à esquerda na rodovia Duca Serra

Detento em fuga provoca acidente na entrada do bairro Goiabal

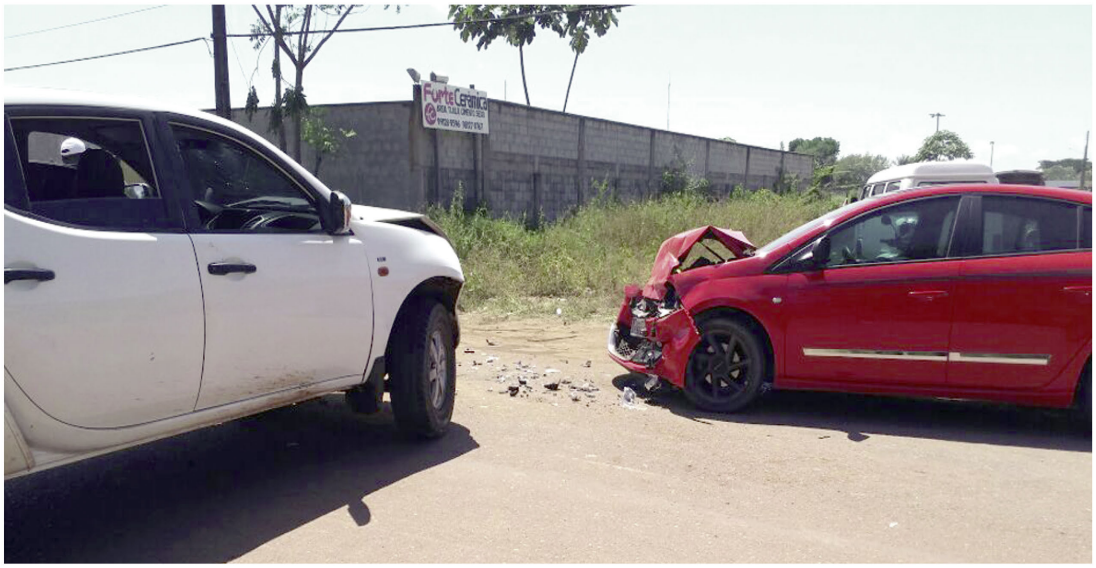

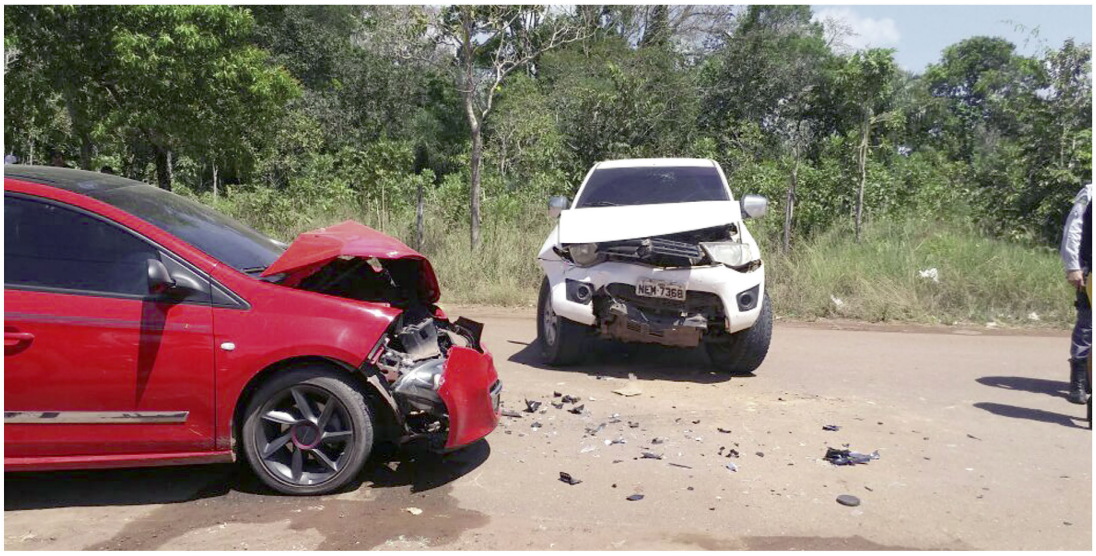

Destroços. *Colisão frontal entre veículos.*

A tentativa de fuga de um detento do Instituto de Administração Penitenciária do Amapá (Iapen) terminou provocando um acidente na manhã desta quinta-feira (24) na entrada do bairro Goiabal, zona oeste de Macapá. Uma viatura da guarda prisional que saiu em apoio a recaptura do foragido Jean Carlos Gomes Toloza, que estava no regime semiaberto, e que havia atravessado a rodovia Duca Serra correndo, acabou colidindo frontalmente com um carro de passeio que saia do Goiabal em direção ao centro de Macapá.

Ambos os motoristas ficaram feridos. Eles foram socorridos e encaminhados ao Hospital de Emergências de Macapá (HEM). O caso mais grave era do agente que dirigia a viatura. Ele estava sem o cinto de segurança e bateu a cabeça contra o pára-brisas.

"O motorista da viatura saiu em alta velocidade e fez uma conversão fechada à esquerda. Não sei se ele não observou o outro veículo que saia do bairro. A batida foi muito forte. Dois agentes desembarcaram e conseguiram prender o foragido que havia pulado o muro. Outro agente deu apoio ao colega e acionou o resgate", disse um dos frentistas do posto.

Os dois presos foram levados para o presídio e de lá seriam apresentados no Centro Integrado em Operações de Segurança Pública (Ciosp) Pacoval para registro da tentativa de fuga. O proprietário do carro atingido seguia para o trabalho. Familiares disseram que vão mover uma ação contra o Estado.

Reportagem e fotos: Jair Zemberg

RESSARCIMENTO
Família vai processar o Estado

Editora Chefe: Zildiane Melo ● Fone: 98184-6369 ● E-mail: diariodoap@gmail.com.br

VÍDEO ● Julgamento está marcado para esta sexta-feira por videoconferência.

Justiça no AM nega habeas corpus e mantém interrogatório de João Branco

Chefão. *João Branco é considerado um dos principais narcotraficantes do estado*

A Primeira Câmara Criminal do Tribunal de Justiça do Amazonas (TJAM) negou pedido dos advogados do réu João Pinto Carioca, que alegaram ilegalidade na decisão do juiz que determinou seu interrogatório por videoconferência na sessão de julgamento no 2º Tribunal do Júri da Comarca de Manaus marcada para esta sexta-feira (25).

Os réus são investigados pelo assassinato de Cardoso, morto no dia 8 de março de 2014, com 18 tiros no bairro São Francisco, na Zona Sul de Manaus.

A decisão foi por maioridade, na sessão de segunda-feira (21), de acordo com o voto do relator, desembargador João Mauro Bessa, em consonância com o parecer do Ministério Público, no Habeas Corpus nº 4002098-09.2017.8.04.0000.

De acordo com o processo, os advogados questionaram decisão do magistrado de primeira instância por ele autorizar a presença dos corréus perante o conselho de sentença e por não ter deferido o mesmo em relação ao paciente, que atualmente está preso na Penitenciária Federal de Catanduvas (PR), mesmo após expressa manifestação da defesa em contrário.

João Pinto Carioca e outros quatro réus serão levados a julgamento na ação penal nº 0232023-39.2014.8.04.0001, acusados de planejar e executar o homicídio do delegado Oscar Cardoso Filho, em março de 2014.

Ao seu voto, o relator afirma não vislumbrar qualquer constrangimento ilegal a que estaria submetido o réu, que a medida é legítima e encontra respaldo em jurisprudência do Superior Tribunal de Justiça.

"Ao analisar os fundamentos que ensejaram a determinação de realização do julgamento do réu João Pinto Carioca, ora paciente, por meio de videoconferência, é de se notar que a autoridade impetrada, convencida dos elementos constituídos nos autos, embasou o decisum na garantia da ordem pública e na prevenção de risco à segurança pública, invocando não apenas a notória periculosidade do agente, tido como um dos líderes de uma facção criminosa, como também o receio da ocorrência de graves eventos no sistema penitenciário estadual", afirma o desembargador.

ASSASSINATO

Delegado foi executado em crime planejado pelo narcotraficante

● Crime

Montador morre após ser baleado na frente da esposa e filha

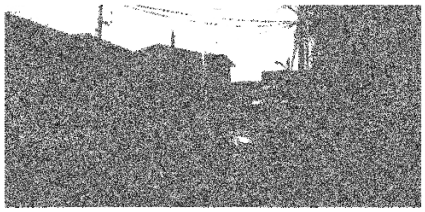

Um montador de móveis, de 35 anos, foi morto na manhã desta quinta-feira (24), quando levava a filha, uma criança de 9 anos, para a escola no bairro Colônia Santo Antônio, Zona Norte de Manaus. Cirio Maciel Pereira foi atingido com dois disparos de arma. A mulher dele e a criança presenciaram o crime.

Segundo testemunhas, o homem foi executado horas após uma desavença com um traficante que teria se insinuado para a esposa dele. A motivação do crime será investigada.

De acordo com informações de testemunhas, o montador saiu de casa, por volta das 7h, junto com a esposa e a filha. A pé, eles seguiram em direção à escola da criança, onde a vítima iria deixar a menina e depois seguir para trabalho.

No meio do caminho, na Rua 3, a família foi abordada por um homem armado. Segundo testemunhas, o atirador mostrou a arma e gritou que o montador iria morrer. A esposa ainda tentou evitar o crime e foi ameaçada.

"O atirador esperou a família sair de casa. Ele ficou esperando na esquina e fez os disparos. A mulher dele e a filha viram tudo e ficaram muito abaladas. A esposa deitou em cima do corpo do marido e dizia 'eu te avisei'", disse uma moradora da área, que não quis ter o nome divulgado.

Irmãos da vítima que estavam no local do crime não quiseram falar com a reportagem.

● Disparos

Homem é morto a tiros em rua da Zona Leste de Manaus

Um homem de 34 anos morreu após ser baleado na noite desta quarta-feira (23). O crime ocorreu por volta das 22h na rua Primeiro de Maio, bairro Zumbi, Zona Leste de Manaus. A vítima levou dois tiros.

No local, populares não quiseram comentar o crime. Os disparos atingiram a cabeça do homem, que morreu no local.

De acordo com a 25ª Companhia Interativa Comunitária (Cicom), a vítima era um detento do semiaberto que respondia por homicídio.

A Delegacia Especializada em Homicídios e Sequestros (DEHS) apura o caso. O corpo foi encaminhado ao Instituto Médico Legal (IML).

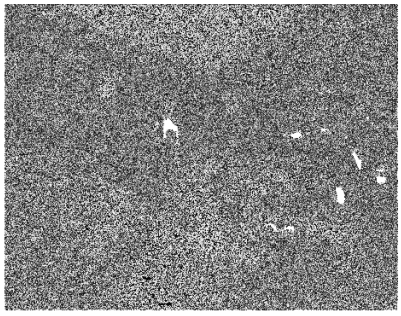

● Latrocínio

Metalúrgico é morto a tiros após sair de casa para trabalhar

Um metalúrgico de 34 anos foi assassinado no bairro Terra Nova 2, Zona Leste de Manaus, no fim da noite de quarta-feira (24). A motivação do crime ainda não foi esclarecida, contudo a polícia deve investigar se o homem foi vítima de latrocínio. A carteira dele não foi localizada no local do crime.

A vítima havia saído de casa para ir trabalhar por volta das 21h30. Ele saiu a Rua Pardal, onde iria esperar a rota, e foi abordado pelos suspeitos.

De acordo com relatos de moradores à polícia, um homem armado abordou o metalúrgico e efetuou os disparos contra ele. Antes de fugir, o atirador ainda teria checado se a vítima teria realmente morrido. Depois do crime, ele saiu do local caminhado calmamente.

No entanto, uma outra versão relata que dois homens e uma mulher abordaram o trabalhador. Após atirar, eles fugiram correndo para uma invasão próxima.

Os suspeitos e a motivação ainda são desconhecidos. A polícia desconfia de roubo seguido de morte - latrocínio, uma vez que a carteira dele foi levada. Já moradores da área levantaram a hipótese de triângulo amoroso.

"Ele era gente boa, trabalhador. Ele era reservado, vivia de casa para o trabalho", apontou um vizinho, que não quis ser identificado.

O homem foi atingido com três tiros sendo dois na cabeça e um no pescoço. Ele morreu no local.

"Eu ouvi cinco tiros e corri para ver. Vi o vizinho caído no chão, já estava morto. Ele estava sem a carteira de dinheiro, mas com o celular. Eu tirei o celular dele do bolso e entreguei para a esposa dele", disse um morador.

O corpo dele foi encaminhado ao Instituto Médico Legal (IML), no bairro Cidade Nova, na Zona Norte de Manaus. O caso deve ser investigado pela Delegacia Especializada em Homicídios e Sequestros (DEHS). A arma utilizada no crime foi um revólver calibre 38.

Editora Chefe: Ziulana Melo E-mail: diario-ap@uol.com.br

ACHADO Nove corpos foram localizados no início da manhã desta quinta, 24

Sobe para 21 o nº de mortos em naufrágio no Rio Xingu, diz Defesa Civil

Resgate. *Equipes trabalham na busca de desaparecidos após naufrágio*

A Secretaria de Segurança Pública do Pará (Segup) confirmou que foram encontrados corpos de 21 vítimas do naufrágio de um barco ocorrido no rio Xingu, no Pará, na noite de terça-feira (22). O número atualiza a informação da Defesa Civil do Pará que havia confirmado a localização de 19 corpos até o início da manhã desta quinta-feira (24).

Segundo o governo, o dono da embarcação disse que havia 48 pessoas a bordo. Antes da confirmação das novas mortes, a Secretaria de Segurança Pública (Segup) havia dito que 16 pessoas estavam desaparecidas e 23 tinham sido resgatadas com vida. Ainda não há informações se 11 corpos são dos desaparecidos.

O navio Capitão Ribeiro saiu do município de Santarém, oeste do estado, às 18h de segunda-feira (21), segundo informação da Segup. As informações iniciais diziam que 70 pessoas estavam a bordo. A embarcação tinha escala nos municípios de Monte Alegre e Prainha. O destino final era Vitória do Xingu.

O barco afundou por volta de 22h de terça, em uma área denominada Ponte Grande do Xingu, entre Porto de Moz e Senador José Porfírio. Chovia quando o acidente aconteceu. Muitos sobreviventes disseram que a embarcação foi atingida por uma tromba d'água – fenômeno similar a um tornado.

"A tripulação disse ter visto, no horizonte, algo com o formato de um funil, acompanhado de muita chuva e vento forte, e que teria pego o barco pela popa e o afundado. De acordo com os relatos, a embarcação girou e afundou em seguida", afirmou o delegado Elcio de Deus, de Porto de Moz.

Naufrágio

Embarcação vira na Baía de Todos-os-Santos; número de mortos é revisado para 18

Ao menos 18 pessoas morreram após uma lancha virar na travessia entre Mar Grande e Salvador, na Baía de Todos-os-Santos, na manhã desta quinta-feira (24). Inicialmente as autoridades haviam informado que 22 pessoas tinham morrido, depois falaram em 23 vítimas, mas às 15h50 o número foi revisado e alterado para 18 mortos. Um bebê chegou a ser resgatado com vida, mas morreu a caminho do hospital.

Segundo a Marinha, informações passadas pela Associação dos Transportadores Marítimos da Bahia (Astramab), apontam que a embarcação, chamada de Cavalo Marinho I, tinha capacidade total de 160 pessoas. Inicialmente, a informação era de que o barco transportava 124, sendo 120 passageiros e quatro tripulantes, mas este número também foi revisado. A embarcação transportava, na verdade, 120 pessoas, sendo 116 passageiros e quatro tripulantes.

A Marinha diz que resgatou cinco corpos e que as outras vítimas foram resgatadas por embarcações particulares e, por isso, houve uma discrepância nos números.

Segundo a Secretaria de Saúde da Bahia (Sesab), 89 pessoas foram resgatadas com vida até o momento. Dentre os sobreviventes resgatados, 70 estão na Unidade de Pronto Atendimento (UPA), em Mar Grande; 15 estão no Hospital Geral de Itaparica; dois estão no Hospital do Subúrbio e dois no Hospital Geral do Estado (HGE), ambos em Salvador.

Embarcação regular

De acordo com a Marinha, a embarcação estava regular e um inquérito administrativo será instaurado para apurar causas, circunstâncias e responsabilidades do acidente. "Essa informação [do acidente] chegou 7h45. Uma embarcação que trafegava viu o acidente emitiu um pedido de socorro para Marinha do Brasil. Mobilizamos equipes quatro lanchas da Capitania [dos Portos] mais quatro navios que estavam atracados na Base Naval de Aratu. Ao todo, 126 militares estão no local trabalhando no socorro às vítimas", explicou o comandante e assessor de comunicação da Marinha, Flávio Almeida.

O Comandante Geral da Polícia Militar, Anselmo Brandão, informou que um sargento e dois soldados da PM estavam na embarcação que naufragou e sobreviveram, Não há mais detalhes sobre o estado de saúde dos policiais. Em entrevista ao G1, o comandante do Corpo de Bombeiros, Francisco Telles, disse que havia coletes na embarcação, mas o órgão apura se a quantidade de equipamentos era suficiente. "Sabemos que coletes foram distribuídos, mas na situação é preciso investigar como isso aconteceu. É difícil saber agora quando as pessoas colocaram os coletes".

Luta pela vida. *Socorrista do Samu leva um bebê no colo após resgate*

Crimes

PM é morto durante tentativa de assalto em São Gonçalo, RJ

Socorro. *PM foi socorrido no pronto-socorro da Praça Zé Garoto*

Mais um policial militar morreu vítima da violência na manhã desta quinta-feira (24) no Rio de Janeiro. De acordo com o 7º BPM (São Gonçalo), o subtentente Mabel Sampaio estava chegando em casa, no bairro Paraíso, em São Gonçalo, quando foi abordado por um criminoso e reagiu.

A vítima, de 53 anos, chegou a ser levada para o pronto-socorro da Praça Zé Garoto, no Centro de São Gonçalo, mas não resistiu aos ferimentos e morreu. O policial foi atingido por seis tiros. Ele é o 99º policial militar morto somente este ano vítima da violência. Sampaio estava de folga quando foi morto.

Um parente do PM ouvido pelo G1 disse que a família não tinha conhecimento sobre qualquer ameaça sofrida pelo subtenente. "Estão falando que foi tentativa de assalto. Numa situação dessas, todo policial acaba reagindo para não acontecer nada demais. Ele era policial há muito tempo, e não era de ficar na rua, era conhecido e querido onde moramos. Ele sabia que a violência está em alta em Sao Gonçalo e não ficava 'dando mole'. O crime foi na porta de casa, pegou a gente, da família, de surpresa", disse ele.

PM morto na Baixada enterrado

No fim da manhã desta quinta, o corpo do PM Thiago Rodriguez da Silva foi sepultado no cemitério Jardim da Saudade em Sulacap. Durante a cerimônia, muitos policiais se emocionaram e uma mulher precisou ser atendida por uma ambulância. O policial foi encontrado morto dentro de um carro depois de ser sequestrado na Baixada Fluminense.

Restrição de roubo

Ao fazer a consulta da placa e numeração do chassis da motocicleta foi descoberto que havia uma restrição de roubo do veículo. Lucas recebeu voz de prisão e foi apresentado no Centro Integrado em Operações de Segurança Pública (Ciosp) Pacoval, para procedimentos legais.

FLAGRA Jovem de 20 anos foi preso em flagrante por agentes da Guarda Civil de Macapá (GCM)

Homem é preso com revólver e moto roubada

Uma abordagem feita no início da tarde desta quinta-feira (24) por agentes da Guarda Civil Municipal (GCM) resultou na prisão de um homem identificado como Lucas Conceição de Jesus, de 20 anos, que trafegava em uma motocicleta pela rodovia do Pacoval, próximo ao canal do Jandiá.

Os agentes estavam com uma viatura estacionada à beira da rodovia fazendo o monitoramento da área quando avistaram a motocicleta que vinha do bairro Pantanal. Ao se deparar com a equipe o piloto teria ameaçado retornar, mas acabou tentando passar pelo posto de observação. Ele foi abordado e durante as revista pessoal foi encontrado um revólver calibre 38 municiado.

Ao fazer a consulta da placa e numeração do chassis da motocicleta foi descoberto que havia uma restrição de roubo do veículo. Lucas recebeu voz de prisão e foi apresentado no Centro Integrado em Operações de Segurança Pública (Ciosp) Pacoval, para procedimentos legais.

Cadeia. *Suspeito foi preso em flagrante.*

ANTECIPAÇÃO

BRPM se antecipa a roubo e prende suspeitos

Cumprindo pena em regime domiciliar após ter sido condenado por roubo (Art.157) Luciano Pantoja Barbosa, de 22 anos, foi preso na noite de quarta-feira (23) na rua Acésio Guedes, bairro Perpétuo Socorro, usando um simulacro de arma de fogo e portando várias porções de maconha. Com ele estava um menor de 16 anos. O adolescente carregava uma faca na cintura. Segundo os dois elementos, eles estavam se preparando para cometer um assalto.

A ação foi frustrada por homens do Batalhão de Rádio Patrulhamento Motorizado (BRPM) que patrulhavam o bairro e se depararam com a atitude suspeita da dupla. A abordagem ocorreu por volta de 21h20.

Luciano, que tem restrição de horário, não pode sair de casa após as 19h. Além de quebrar a ordem judicial, ele ainda seria apresentado por tráfico de drogas. Os dois foram levados inicialmente para o Centro Integrado em Operações de Segurança Pública (Ciosp) Pacoval.

DIÁRIO DO AMAPÁ • SEXTA-FEIRA | 25 DE AGOSTO DE 2017

DIRETOR SUPERINTENDENTE LUIZ MELO

Não aguenta mais fazer hora extra? Siga dicas para mudar isso
pág. 2

Na coluna social, a graça e a beleza de Emanuela
pág. 4

Nega Laura: "O Marabaixo faz parte da minha vida"
pág. 3

Gisele critica decreto que extingue reserva florestal no Amapá e Pará

A modelo Gisele Bündchen postou em seu twitter nesta quinta-feira (24) uma crítica ao decreto presidencial que extingue a Reserva Nacional do Cobre e Associados (Renca). A área, com mais de 4 milhões de hectares, fica na divisa entre o Sul e Sudoeste do Amapá com o Noroeste do Pará.

Na postagem, Gisele afirmou que o país não pode destruir áreas protegidas em "prol de interesses privados".

"Vergonha! Estão leiloando nossa Amazônia! Não podemos destruir nossas áreas protegidas em prol de interesses privados", escreveu a modelo ao compartilhar uma publicação da organização não governamental WWF sobre o tema e também depois de retweetar o senador Randolfe Rodrigues (Rede-AP), que apresentou nesta quarta, 23, projeto que tem o objetivo de sustar o decreto presidencial que extingue a Renca.

A modelo também postou uma imagem de uma área verde em formato de pulmões com uma parte desmatada. Em cima da imagem foi escrita uma mensagem contrária à extinção da reserva ambiental. "Convoco a todos os brasileiros a dizerem 'não' ao abrandamento da proteção da Amazônia", diz o texto.

No Twitter, modelo comentou medida que prevê liberar exploração mineral em área de floresta.

Esta não é a primeira vez que Gisele Bündchen utiliza o Twitter para comentar questões ambientais.

Em junho, a modelo postou uma mensagem pedindo que o presidente Michel Temer vetasse duas medidas provisórias que poderiam diminuir uma área preservada no Pará.

Na ocasião, o presidente, também pelo Twitter, publicou uma resposta a Gisele em que dizia que havia vetado os dois textos.

Assumir responsabilidades além do seu cargo é uma maneira de ser promovido?. Na ânsia de crescer na empresa, alguns profissionais passam a assumir tarefas de posições acima da sua em seus trabalhos. A estratégia pode ajudar a chamar atenção para suas competências e disponibilidade para novos desafios, mas é preciso ficar atento para não cair em armadilhas. "É importante demonstrar para a liderança que se está disponível e disposto a assumir novas responsabilidades, mas é preciso ver se você vai dar conta", diz Tania Casado, professora da área de recursos humanos e gestão de pessoas da FEA-USP (Faculdade de Economia e Administração da Universidade de São Paulo). O comprometimento da qualidade do trabalho é a principal preocupação que um profissional deve ter em mente. Caroline Marcon, gerente de consultoria do Hay Group, empresa especializada em gestão de negócios e lideranças, acredita que assumir responsabilidades além das suas é um equívoco. "Isso pode gerar acúmulo de trabalho desnecessário. A questão é entender o seguinte: o que uma pessoa que está no meu nível faz de diferente do que eu faço? Não é fazer mais, é fazer diferente e melhor", diz Caroline. Para Ana Christina Buchaim, superintendente de recursos humanos do Banco Santander, a capacidade de tomar decisões e se adaptar a novas situações, o pensamento estratégico, a velocidade de aprendizagem e a forma como o funcionário se relaciona com outras pessoas no ambiente de trabalho são características mais relevantes para ascender na carreira. "Quando avalio um candidato, não estou preocupada se ele acumula atividades diferentes das que ele deve fazer, mas, sim, com a capacidade dele de entrega na posição atual", afirma.

Mulher

Papo

Todo mundo já passou por essa situação: você está no trabalho e, de repente, manter os olhos abertos e a concentração funcionando parecem ser tarefas impossíveis. Algumas pessoas têm mais dificuldade que as outras em se manterem acordadas durante o horário de trabalho ou estudo, e há diversos fatores que levam a essa dificuldade.

A maneira como trabalha o relógio biológico de cada indivíduo influencia nesse ponto, já que algumas pessoas se sentem mais dispostas no período da noite enquanto, durante o dia, dormir parece ser a atitude mais adequada (ou, ao menos, a atitude pedida pelo organismo).

Editora Chefe: **Ziulana Melo** ● E-mail: **diario-ap@uol.com.br**

Vida no trabalho

Não aguenta mais fazer hora extra? Siga dicas para mudar isso

Trabalhar 40 horas semanais pode ser considerado um privilégio. Atualmente, a realidade do empregado é dedicar de 52 a 56 horas por semana à empresa que o contrata, de acordo com dados da Comissão Internacional em Saúde Ocupacional (tradução livre de International Commission on Occupational Health). Quem os apresenta é a psicóloga organizacional e professora-coordenadora do Núcleo de Gestão de Qualidade de Vida no Trabalho, do Departamento de Administração da FEA-USP, Ana Cristina Limongi França.

A diretora de educação executiva da ESPM Célia Marcondes Ferraz afirma que, atualmente, é esperada maior dedicação do funcionário: "Mas não tenho a menor dúvida de que o excesso de horas extras também se relaciona a uma sobrecarga de trabalho".

Um exemplo que ela dá (e é frequente nas empresas) é o das trocas de e-mails inúteis. A sugestão dela é questionar-se se há necessidade de enviar uma mensagem com cópia para o chefe e para a equipe durante negociações que são feitas, incluindo todos os passos, enchendo a caixa de e-mails de todos com mensagens irrelevantes para outras pessoas.

Para ela, o fato de o jovem profissional não saber priorizar tarefas também é responsável pelos atrasos frequentes na saída. O resultado é uma agenda perdida entre papéis, cobranças e muito desespero em cumprir prazos.

Vida no trabalho

Trabalhar demais pode ser forma de mascarar vida pessoal infeliz

Pense em qual seria seu emprego dos sonhos. Agora, imagine que você conseguiu conquistá-lo. Parece que nada mais irá preocupá-lo, certo? Errado. Com o passar do tempo, é inevitável sofrer uma frustração ao descobrir que não há empresa livre de problemas --ou de chefes ruins e que não vão com a sua cara. Quando se trata de algo tão idealizado, a decepção sempre é maior. Além disso, a grande paixão pelo trabalho pode levar a uma dedicação excessiva e problemática.

"Amar o trabalho pode levar o profissional a ter mais energia e satisfação, mas tudo que é em excesso é negativo. É preciso tomar cuidado para não depositar todas as fichas no emprego", diz a professora Renata Maglioca, do Progep (Programa de Estudos em Gestão de Pessoas) da FIA-USP (Fundação Instituto de Administração da Universidade de São Paulo). "Quando se coloca muita expectativa, ele acaba tendo um peso enorme na sua vida, o que costuma gerar ansiedade, autocobranças e culpa, caso algo não saia como o planejado", diz.

Dicas Incríveis

1 - Papanicolau: tudo que você precisa saber sobre o preventivo:De acordo com o INCA, a estimativa de câncer de colo de útero para o ano de 2018 são de 17.540 novos casos. Este é o segundo tumor mais frequente na população feminina, atrás apenas do câncer de mama, e a quarta causa de morte de mulheres por câncer no Brasil.

2 - O câncer do colo uterino, também chamado de cervical, demora muitos anos para se desenvolver. As alterações das células que podem desencadear a doença são descobertas facilmente através do exame preventivo, conhecido também como Papanicolau, por isso é importante a sua realização periódica.

3 - O exame é realizado com uma amostra de células da superfície do colo do útero, avaliando se há anormalidades que possam desenvolver um futuro câncer.

4 - O preventivo também pode encontrar condições não cancerígenas, como infecções viróticas no colo do útero, tais como verrugas genitais causadas pelo HPV, o papiloma vírus humano, herpes e infecções vaginais causadas por fungos, como a candidíase ou por protozoários, como o Trichomonas vaginalis. O exame também pode dar informações sobre os níveis hormonais, principalmente estrogênio e progesterona.

5 - Porque fazer o exame Papanicolau - O câncer cervical desenvolve-se em aproximadamente 10 anos após o contato com o vírus HPV. Por ter caráter de crescimento lento, as pacientes que realizam o exame Papanicolau periodicamente provavelmente não desenvolverão o câncer de colo uterino, pois as anormalidades detectadas precocemente podem ser tratadas antes que o câncer apareça.

REPÚBLICA FEDERATIVA DO BRASIL
1º OFÍCIO DE REGISTRO CIVIL DAS PESSOAS NATURAIS "JUCA CRUZ", ESTADO DO AMAPÁ
RUA DOS TIRADENTES, 876, CENTRO - MACAPÁ - AP

PROCLAMAS DE CASAMENTO

Autos de Habilitação n.º 0299422017

O Oficial do Registro Civil de Casamentos e mais Anexos da Comarca de Macapá, Capital do Estado do Amapá, República Federativa do Brasil, por nomeação legal, etc...

FAZ SABER que pretendem casar:
LEONARDO FERREIRA ASSUNÇÃO
GEDILENE BARBOSA MARQUES

Ele é filho de SALMON FERNANDES DE ASSUNÇÃO e de MARIA HELENA BARROS FERREIRA.

Ela é filha de e de DEUZANIRA BARBOSA MARQUES.

Quem souber de qualquer impedimento legal que os iniba de casar um com o outro, acuse-os na forma da Lei.

Macapá, 24 de agosto de 2017.

- O Oficial -

CARTÓRIO JUCÁ
AA 343244
Vera de Oliveira Palmeirim
Escrevente

CONDOMÍNIO ARBORETO RESIDENCE
Torna publico que REQUEREU ao IMAP a Licença de Operação (LO) da Estação de Tratamento de Esgoto (ETE) do Condomínio Residencial denominado Condomínio Arboreto Residence, localizado na Rodovia JK, s/n, Bairro Chefe Clodoaldo, município de Macapá.

VEX CONSTRUÇÕES E INCORPORAÇÕES LTDA
Torna publico que RECEBEU da SEMAM a Licença de Instalação (LI) nº 007/2017para Implantação de um condomínio residencial horizontal denominado Condomínio Riviera Residence e da Estação de Tratamento de Esgoto - ETE, localizado na Rodovia JK, km 01, Bairro Universidade, município de Macapá-AP, com prazo de validade de 03 anos.

Heraldo Almeida

Cult'Art

LIBERDADE: Liberdade significa o direito de agir segundo o seu livre arbítrio, de acordo com a própria vontade, desde que não prejudique outra pessoa, é a sensação de estar livre e não depender de ninguém. Liberdade é também um conjunto de ideias liberais e dos direitos de cada cidadão. Liberdade é classificada pela filosofia, como a independência do ser humano, o poder de ter autonomia e espontaneidade.

E-mail: heraldocalmeida@bol.com.br

Cultura

Editora Chefe: **Ziulana Melo** • Fone: **99165-4286** • E-mail: **diario-ap@uol.com.br**

Para pensar...

O que vai acontecer
O meu povo quer saber
Quem vai cuidar desse lugar
Salvar os quintais desse Brasil
Não pense só em você

Osmar Júnior

Dança • Canto

Nega Laura: "O Marabaixo faz parte da minha vida"

Uma cabocla pérola negra, amapaense da gema que defende a bandeira da cultura do Marabaixo como a sua própria família, afinal, ela veio desse meio. Nasceu, cresceu e se educou ouvindo os "velsos bandaiados" (ladrões), as chamadas músicas e canções desse segmento, que é a maior e mais autêntica manifestação folclórica do povo tucuju, o Marabaixo. Se esfregando aos foliões e tropeçando em caixas espalhadas por toda a casa onde se tocava e se dançava esse ritmo trazido da mãe África pelos negros escravos para a construção da Fortaleza de Macapá.

Estamos falando de "Laura do Marabaixo", uma descendente da família "Julião", neta de Tia Biló e bisneta do mestre do Marabaixo, Julião Ramos, sendo sua avó a única filha viva do mestre. Laura era uma das tantas artistas anônimas, repleta de talento, que precisava estar sempre presente nesse segmento que também é seu. Hoje a sociedade conhece mais uma estrela do Marabaixo do Amapá.

"Nega Laura", como também é conhecida, é uma artista completa, pois, além de dançar, tocar e compor as músicas, ela é cantadeira dos "ladrões" de Marabaixo. Seu cantar é forte, firme que ecoa pelos ares e ouvidos dos foliões, com os homens marcando e arrastando os pés e as mulheres girando e rodando as saias pelo salão. Quando Laura entoa o seu canto com as perguntas dos versos, todos respondem num só momento, bem alto, pra marcar mais um momento especial da noite de cantorias do Marabaixo.

Além dessas virtudes, Laura é integrante do Grupo de Dança Baraká, tocadora de tambor de Batuque, é palestrante desse segmento, ensina as crianças a dançar e tocar a caixa de Marabaixo, é fundadora e coordenadora do bloco Ancestrais (que realiza eventos voltados à cultura amapaense), militante do carnaval e de outros movimentos.

"Tenho orgulho de ser negra e de poder contribuir com o desenvolvimento cultural do meu estado, pois, o Marabaixo está no meu sangue, na minha alma, no meu coração e na minha vida". Disse Laura.

Luau

A Fit Club Assessoria Esportiva lançou, ontem (24), seu 1º "Luau na Praça", no estacionamento do Lugar Bonito, ao lado da Fortaleza de São José.

Mais um projeto desse movimento - criado há menos de um ano - mas que já vem colhendo grandes resultados. Muitos artistas compareceram.

É sábado

Sábado, 26, tem a volta do projeto "Conexão Amazônia", criado pelo cantor e compositor amapaense, Zé Miguel, onde ele vai receber a cantora amazonense, Karine Aguiar. Participação de Osmar Júnior, Any Ariel, Banda Afro Ritmo.

No bar "O Barril", na esquina da av: Procópio Rola com a rua Hamilton Silva – Centro, às 22h. Informações: 99118-2900.

Marabaixo

O 2º Festival Cantando Marabaixo está agendado para acontecer nos dias 3, 4 e 5 de novembro, na sede da escola de samba, Maracatu da Favela (av: Padre Júlio – Sta. Rita).

As inscrições serão na Seafro (de 11 de set. a 13 de out.), na rua Gal. Rondon, entre as avs: Raimundo Álvares da Costa e Enestino Borges – Laguinho. Informações: 99175-9142.

"Gente de Casa"

Grupo musical do Amapá que gravou músicas regionais no ritmo do samba e pagode.

Não estão mais em atividade, mas ficou o exemplo a ser seguido. O primeiro e único grupo de samba a registrar, em disco, nosso cancioneiro regional.

"Cinco Ponto Cinco"

Cantor Amadeu Cavalcante, lança seu novo projeto musical "Cinco Ponto Cinco", dia 1º de setembro.

Participações especiais: Osmar Júnior, Val Milhomem, Zé Miguel, Joãozinho Gomes, Loren Cavalcante e Nani Rodrigues.

No bar "O Barril", esquina da av: Procópio Rola com a rua Hamilton Silva. Informações: 99126-6262.

Destaque

Músico e compositor, Lolito do Bambolim, com mais de 80 anos, já está finalizando seu 1º disco (CD) de chorinho.

Merece o destaque e o registro da coluna.

Agenda

Banda musical amapaense, "Yes Banana", vai realizar um luau, no Balneário do América (Rod – AP 20 –KM 9, linha G).

Dia 1º de setembro, às 22h. Informações: 99189-5791 e 98134-2487.

novelas

MALHAÇÃO
(Globo, 17h55)

Tato se entristece e deixa a lanchonete de Roney. Tina e Anderson decidem dar um tempo. Tina envia uma mensagem para Anderson em japonês. Guto se surpreende ao ver Benê chegar para o ensaio da banda. Deco afirma a Keyla e Roney que deseja registrar Tonico em seu nome. Tato sofre e K2 tenta consolá-lo. Ellen descobre que Fio é professor de dança de salão de Das Dores. Noboru aconselha Tina a não desistir de sua paixão por Anderson. Benê questiona Guto sobre a relação dos dois. Ellen e Fio se beijam. Keyla vê Tato beijar K2.

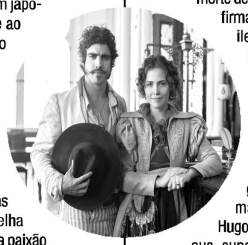

NOVO MUNDO
(Globo, 18h30)

Sebastião acusa Chalaça de ser cúmplice de Dom João, e Dom Pedro o questiona. Wolfgang pergunta a Greta sobre a morte de seu marido. Chalaça confirma a existência de um filho ilegítimo de Dom João, e Sebastião afirma que ele deve ser o verdadeiro Príncipe Regente do Brasil. Thomas conspira contra Dom Pedro com os políticos na festa. Greta garante a Wolfgang que não matou seu marido. Elvira procura por Hugo na taberna. Hugo revela sua suposta história para Dom Pedro. Leopoldina expulsa Thomas do palácio. Joaquim leva Amália ao palácio. Greta afirma que não deixará Wolfgang contar o que sabe sobre ela para Ferdinando. Licurgo, Germana e Elvira se surpreendem com a notícia de que Hugo é filho de Dom João.

PEGA PEGA
(Globo, 19h30)

Dom avisa a Sabine que ela sempre será sua mãe. Malagueta tenta tranquilizar Agnaldo. Adriano pergunta a Sabine quando ela revelará a Dom sobre seu estado de saúde. Prazeres mostra a casa para Timóteo. Sergio entrega a Luíza o processo do acidente de Mirella. Prazeres avisa a Júlio que está fazendo o curso com Pedrinho. Pedrinho não aceita as desculpas de Júlio e humilha o garçom. Malagueta avisa a Mônica que ela terá que sair de sua casa e propõe arrumar um emprego no Carioca Palace. Pedrinho e Arlete discutem. Antônia diz a Domênico que gosta dele como amiga. Domênico pede a Júlio que fique longe de Antônia. Malagueta dá a documentação falsa a Mônica e manda ela se apresentar a Douglas para o emprego.

A FORÇA DO QUERER
(Globo, 21h30)

Ivananão consegue contar a Joyce e Eugênio sobre sua transição e diz a Simone que se afastará de casa por um tempo. Silvana disfarça seu jogo no computador para Simone. Ivana se abriga na casa de Nonato. Bibi pede que Rubinho retire as acusações contra Zeca. Cibele promete a Ruy que descobrirá o que Ivana está tomando. Ivana conversa com Nonato sobre seu amor por Cláudio. Edinalva elogia Abel. Jeiza desconfia do comportamento de Zeca, que lembra de Ritinha. Silvana proíbe Nonato de pegar os pertences de Eurico de sua casa. Zu questiona Ritinha se ela está traindo Ruy com Zeca. Irene invade o carro de Eugênio.

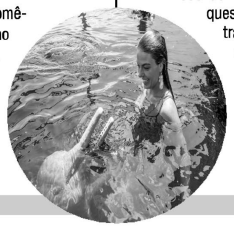

Diário do Amapá

Saborear Amapá - O Sebrae promove no estacionamento da instituição em Macapá, a Feira Saborear Amapá, no período de 14 a 16 de setembro, das 16h às 22h.
O evento é voltado às panificadoras, doceiras e cake designer, para apresentar e comercializar produtos do setor de confeitaria e panificação.
A feira tem como objetivo apresentar novas receitas e tendências dos produtos do segmento, possibilitando a comercialização de produtos e trazendo novas experiências gastronômicas.
O lançamento da Feira Saborear, acontece no dia 4 de setembro, na sede do Sebrae em Macapá, na sala Laranjal do Jarí, das 16h às 19h. A ocasião, reúne empresários e parceiros do segmento de confeitaria e panificação.

Ziulana Melo

E-mail: ziulanamelo@yahoo.com.br
Twitter: @ziulanamelo
Facebook: Ziulana Melo
Instagram: Ziulana

Clic. Anabella Souza em dia muito especial. Comemora seus 18 anos de idade. Parabéns!

Close. Linda e sempre muito simpática. É assim a jovem Camila Santos, que logo mais festeja seus 15 anos com o tema " Jardim Encantado "

Em Destaque. Senador Randolfe Rodrigues (Rede-AP), em encontro de solidariedade a Dra. LUIZA ORTEGA, Procuradora Geral da República da Venezuela, destituída pelo Governo Maduro.

Close. O último dia do Fórum do Conhecimento, que ocorre no período de 29 de agosto a 1º de setembro no Sebrae/AP, traz o jornalista Caco Barcellos, que aborda o tema 'Liderança para diferentes gerações'. O caso de sucesso local está a cargo do paraense Ladislao Monte, empresário que encontrou no Amapá o local para desenvolver seu empreendimento.

Flash. Em close, toda a beleza de Emanuela Santos

giro

Sexta da Diversidade.

A Secretaria de Inclusão e Mobilização Social (Sims), segue apoiando a luta de Lésbicas, Gays, Bissexuais, Travestis e Transexuais (LGBT) pela conquista de seus direitos e respeito da sociedade. Na tarde de sexta-feira, 25, o segmento realiza a I Marcha das Mulheres Lésbicas, Bissexuais e Trans (LBT) de Macapá, e à noite, a "Sexta da Diversidade".

A concentração da marcha será às 16h, na Praça da Bandeira, centro de Macapá. A caminhada seguirá até a Praça do Coco, onde ocorrerá, a partir de 19h, a "Sexta da Diversidade".

Assistência Social.

O prazo de inscrições para organizações da sociedade civil que tenham interesse em compor o Conselho Estadual de Assistência Social (CEAS), estão abertas desde 12 de agosto, e encerra-se nesta sexta-feira, 25, às 18h. As entidades inscritas serão submetidas à eleição, prevista para ocorrer em 12 de setembro. O CEAS tem a finalidade de deliberar e fiscalizar a execução da Política Nacional de Assistência Social (PNAS) nos 16 municípios do Estado.

Arte no Museu.

Nesta sexta-feira (25) será um dia de muita música, poesia, literatura, exposição e gastronomia no Museu Sacaca.

O local recebe o lançamento do projeto "Arte no Museu", que vai levar, semanalmente, programações culturais gratuitas ao público da capital.

Cinema.

Nesta sexta, 25, a Rede Cinépolis, no Amapá Garden Shopping, vai promover a 2ª edição do projeto Vamos Todos A Cinépolis. No total, 48 complexos da rede levarão a magia e experiência do cinema a 14.100 pessoas de instituições carentes do Brasil.

No Amapá, 300 crianças do Instituto Villa Cesaris e da Escola Estadual São Francisco das Chagas, ambos em Macapá, e da Casa da Hospitalidade e da Escola Estadual Pe Simão Corridori, em Santana, serão atendidas pelo projeto. Eles vão assistir à animação Carros 3.

A atividade iniciará às 10h, com a distribuição de pipoca e refrigerante a todos os participantes.

Classificados

Diário do Amapá

O MAIS COMPLETO INDICADOR DE NEGÓCIOS

ALUGA - JULIÃO RAMOS

Apartamento residencial, todo forrado em gesso, piso em porcelanato e esquadrias em vidro/madeira, contendo: garagem para um carro, varanda, sala de estar, cozinha, 2 (dois) quartos e banheiro social. Localizado na Av. José Tupinambá, 182 - Apto 201, ao lado da DIAGRO.

VALOR R$ 1.200,00

ALUGA - SANTA RITA

Apartamento residencial em alvenaria, todo murado, coberto com telhas de fibrocimento, forro em lâminas de PVC e piso lajotado, contendo as seguintes dependências: garagem, sala de estar, 02 (dois) quartos, cozinha, banheiro social e área de serviço. Localizado na Av. FAB, 3375 - Apto C, fim da avenida FAB.

VALOR R$ 850,00

ALUGA - BURITIZAL

Apartamento residencial em alvenaria, todo murado, forro em laje e piso lajotado, contendo as seguintes dependências: garagem para 02 (dois) veículos, sala de estar, 02 (dois) quartos, cozinha, 02 (dois) banheiros sociais, sacada e área de serviço. Localizado na Rua Professor Tostes, 3073 - Apto 203 - Bloco E, entre as avenidas Caramuru e Anhanguera.

VALOR R$ 1.500,00

ALUGA - JARDIM MARCO ZERO

Apartamento residencial, localizado no Condomínio Equinócio, em alvenaria, todo murado, forro em gesso e piso lajotado, contendo as seguintes dependências: garagem, sala de estar e jantar, suíte, 02 (dois) quartos, cozinha, banheiro social e área de serviço. Localizado na Rua Victa Mota Dias, 124 - Apto 103, em frente ao Sambódromo.

VALOR R$ 1.700,00

ALUGA - CENTRO

Apartamento residencial com ótima localização, em alvenaria, todo murado, forrado e lajotado, contendo as seguintes dependências: sala de estar, 02 (dois) quartos, banheiro social, cozinha e área de serviço. Localizado na Rua Leopoldo Machado, 1690 - Apto 107, entre as avenidas Mendonça Furtado e Almirante Barroso.

VALOR R$ 1.000,00

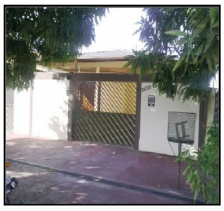

ALUGA - CENTRO

Imóvel residencial em alvenaria,todo murado, coberto com telhas de fibrocimento, forro em madeira e piso lajotado, contendo as seguintes dependências: garagem, pátio, sala de estar, suíte, 03 (três) quartos, cozinha, banheiro social, área de serviço e quintal todo lajotado. O imóvel também dispõe de portão eletrônico, interfone, cerca elétrica e depósito. Localizado na Av. Almirante Barroso. 2629, ao lado da Escola Predicanda Lopes.

VALOR R$ 2.000,00

ALUGA - CABRALZINHO

Imóvel residencial em alvenaria, todo murado, coberto com telhas de barro, forro em lâminas de PVC e piso lajotado, contendo as seguintes dependências: garagem, pátio, sala de estar, sala de jantar, 02 (dois) quartos, suíte, banheiro social, cozinha, área de serviço e quintal com piscina e espaço gourmet. Localizado na Alameda Ipiranga, 110, duas ruas após o posto policial do bairro Cabralzinho.

VALOR R$ 2.100,00

ALUGA - JARDIM MARCO ZERO

Imóvel residencial todo murado, com cerca elétrica, coberto com telhas de barro, forro em gesso e piso lajotado, contendo as seguintes dependências no térreo: garagem para 02 veículos, jardim, pátio, sala de estar e jantar, quarto, cozinha, banheiro social, lavabo, área de serviço, piscina, área de churrasqueira e depósito. Nos altos, contém hall de entrada, suíte master banheira e varanda, banheiro social e 02 quartos com varanda. Localizado na Av. Equatorial, 2265, esquina com a Rua José Luís Barata Dois.

VALOR R$ 2.500,00

ALUGA - ALVORADA

Imóvel residencial em alvenaria, todo murado, coberto com telhas de barro, forro em madeira e piso lajotado, contendo as seguintes dependências: garagem, pátio, sala de estar, escritório, bar, 02 (duas) suítes, 02 (dois) quartos, 02 (dois) corredores de circulação, 02 (dois) banheiros sociais, cozinha, área de serviço, área de lazer com bar, piscina, banheiro externo, depósito e quintal. Localizado na Av. Pe. Júlio Mª Lombaerd, 4290, em frente ao 34º BIS.

VALOR R$ 3.000,00

ALUGA - BRASIL NOVO

Imóvel residencial de 02 pavimentos, forro em laje/madeira e piso em porcelanato, contendo as seguintes dependências no térreo: garagem para 03 carros, sala de estar e jantar, quarto, banheiro social, cozinha, varanda, área de serviço, área de lazer com churrasqueira, depósito e quintal. Nos altos contém 02 suítes, sendo uma com closet. Ainda dispõe de terraço, circuito de câmeras, cerca elétrica, poço amazonas e artesiano. Localizado na Av. Bananal, 271, próximo ao posto de saúde.

VALOR R$ 1.500,00

ALUGA - GOIABAL

Imóvel residencial em alvenaria, todo murado e com cerca elétrica, cobertura em telhas de barro. forro em gesso e piso em porcelanato, contendo as seguintes dependências: garagem, pátio, sala de estar, sala de jantar, 03 (três) suítes, banheiro social, cozinha, banheiro externo e quintal. O imóvel dispões, também, de poço artesiano. Localizado na Av. Montevidéo, 2186, próximo ao Clube dos Médicos.

VALOR R$ 1.500,00

VENDE - RESIDENCIAL LAGOA

Imóvel residencial em alvenaria, construído sob 03 (três) lotes, contendo as seguintes dependências: garagem coberta para 03 (três) veículos, varanda, escritório, lavabo, academia, 02 (duas) salas de estar, living, sala de música, 05 (cinco) suítes, sendo 02 (duas) com closet, despensa, cozinha, dependência de empregada com banheiro, corredor, piscina com cascata, sauna, área de lazer, área de serviço e calçada. Localizado na Alameda C, 121, rua após a PEMAZA.

VALOR R$ 980.000,00

VENDE - NATAL/RN

Apartamento em edifício, com 93 m² de área privativa, mobiliado, no quarto andar, com vista para o ar, contendo as seguintes dependências: sala de estar e jantar, 02 (dois) quartos, suíte, dependência de empregada com banheiro, cozinha, banheiro social, área de serviço e duas vagas de garagem. Localizado na Rua da Lagosta, 466, Apto 401 - B - NATAL - RN.

VALOR R$ 350.000,00

VENDE - PARAÍSO - SANTANA

Imóvel residencial em alvenaria, todo murado e gradeado, com cerca elétrica, cobertura em telhas de fibrocimento, forro em lâminas de PVC e piso em porcelanato, contendo as seguintes dependências: garagem para 05 (cinco) veículos, pátio, sala de estar, sala de jantar, 03 (três) quartos, 02 (duas) suítes, banheiro social, lavabo, cozinha, área de serviço, depósito, canil e área de churrasqueira. Localizado na Av. Coelho Neto, 1981, entre as ruas Padre Vitório Gallianni e Doutor Osvaldo Cruz.

VALOR R$ 480.000,00

VENDE - TREM

Imóvel residencial em alvenaria, todo murado, coberto com telhas de barro, forro em madeira/pvc e piso em porcelanato, contendo as seguintes dependências: garagem para até 03 (três) veículos, sala de estar e jantar, escritório, 04 (quatro) suítes, banheiro social, cozinha com balcão americano, lavanderia, edícula com espaço gourmet e churrasqueira, depósito e banheiro. Localizado na Av. Acelino de Leão, 1126, entre as Ruas Hamilton Silva e Manoel Eudóxio Pereira. Ao lado do armazém Amazon.

VALOR R$ 460.000,00

VENDE - MORADA DAS PALMEIRAS

Imóvel residencial, todo murado, em alvenaria, coberto com telhas de barro, forro em gesso, piso em porcelanato e janelas em alumínio e vidro, contendo as seguintes dependências: garagem, sala de estar, cozinha, suíte, 02 (dois) quartos, banheiro social e área de serviço. Localizado na Av. das Limas, Lote 26, no loteamento Morada das Palmeiras.

VALOR R$ 225.000,00

VENDE - MARABAIXO

Imóvel residencial em alvenaria, todo murado, com portão eletrônico e cerca elétrica, coberto telhas de fibrocimento, forro em lâminas de PVC e piso lajotado, contendo: garagem, pátio, sala de estar, sala de jantar, 03 (três) quartos, banheiro social, cozinha e área de serviço. Localizado na Av. Quinta, 1471, após a penitenciária feminina.

VALOR R$ 180.000,00

VENDE - JULIÃO RAMOS

Apartamento residencial em alvenaria, forrado e lajotado, contendo as seguintes dependências: garagem, sala de estar, 02 (dois) quartos, cozinha, banheiro social e área de serviço. Localizado na Av. Nações Unidas, 736, Apto 309 - Bloco C, entre as Ruas Eliezer Levy e Odilardo Silva, no Residencial Ville de Lyon.

VALOR R$ 180.000,00

VENDE - MARABAIXO II

Imóvel residencial em alvenaria, com 02 (dois) pavimentos, todo murado, coberto com telhas de barro, forro em gesso e piso lajotado, contendo as seguintes dependências no térro: garagem, pátio, sala de jantar, suíte, banheiro social, cozinha, área de serviço e piscina com espaço gourmet; nos altos: sala de estar, quarto, suíte master com closet e varanda. Localizado na Av. Segunda, 1894, rua atrás da Academia Oxigênio.

VALOR R$ 550.000,00

VENDE - UNIVERSIDADE

Imóvel residencial e comercial em alvenaria, coberto com telhas de fibrocimento, forro em pvc e piso lajotado/porcelanato, contendo: ponto comercial, com amplo salão e banheiro social, apartamento, com garagem, sala de estar, 02 (duas) suítes, cozinha e área de serviço; casa, com garagem para 02 (dois) veículos, sala de estar/jantar, suíte, quarto, banheiro social, cozinha e área de serviço. Localizado na Rua Zeca Serra, 1296 - A, esquina com Av. Walter Jucá.

VALOR R$ 380.000,00

Classificados | O SEU MAIS COMPLETO INDICADOR DE NEGÓCIOS

VENDA / ALUGA / CONTRATA / INDICA / MÓVEIS / VEÍCULOS / ELETRODOMÉSTICOS / INFORMÁTICA / MOTORES / MÁQUINAS / TRATORES

ALUGUEL- APARTAMENTOS

CENTRAL

■ **A0003/07**- Kit - Net contendo 1 suite, sala e cozinha conjugado. Sito Av. Antonio Coelho de Carvalho Nº 677

BEIROL

■ **A0512/14** Aparatamento contendo: 01 sala, 02 quartos, cozinha, banheiro social, área serviço interna e sacada. Sito Avenida, Pedro Lazarino N° 3397 Aptº E-2

■ **A0338/11**- Apartamento, contendo: 02 quartos, 01 sala, 01 wc. social, 01 cozinha, área de serviço e 01 vaga de garagem. Sito: Av. Treze de Setembro, 527/B-aptº/02

BURITIZAL

■**A0420/12** - Apartamento em alvenaria, lajotado, forrado, coberto em telha de barro, Contendo: 02 quartos, sala p/ 02 ambientes, cozinha, área de serviço e garagem. Sito Av: Pedro Lazarino, nº 1202

■**A0475/12** - Apartamento em alvenaria, lajotado, forrado, Contendo: 2 quartos, sala, cozinha, wc social, área de serviço e garagem c/ portão eletrônico. Sito Av: Dos Timbiras, n° 779/BC

LAGUINHO

■ **A0793/16** - Apartamento, Contendo: 02 quartos com centrais de ar condicionado, sala, wc social, cozinha estilo americano, área de serviço e 01 vaga na garagem. Sito Avenida, Nações Unidas, Aptº 207 - Edif. Ville Lyon Nº 736.

MUCA

■**A0136/07**- Apartamento em alvenaria, contendo: 01 Sala, 02 quartos, 01 WC. social, 01 Cozinha, 01 Garagem. Sito Rua. Professor Tostes, nº 4121/ C

UNIVERSIDADE

■**A0742/16**- Apartamento em alvenaria contendo 01 sala, 01 quarto, 01 suite, 01 banheiros social, cozinha, area de serviço interna e vaga de escionamento. Sito Rodovia JK, BL:K, 3º andar

ALUGUEL - CASAS

TREM

■ **A0800/17**- Casa nos altos em alvenaria,contendo: sala, varanda,corredor, 02 quartos,01 suite,wc social,cozinha e área de lazer. Sito Rua. Jovino Dinoá N° 2634

MARABAIXO III

■ **A0571/14**- Casa contendo: Sala, cozinha estilo americana,02 quartos,WC social, área de serviço e garagem, murada c/ cerca elétrica. Sito Rua. 06 Nº 1092

■**A0801/17**- Casa cosntruída em terreno plano, em alvenaria, murada, com calçada, coberta com telha de barro, forrada em madeira, piso em lajota comum, portas e janelas de madeira, contendo: 02 (dois) quartos, sala, cozinha, banheiro social, área de serviço e garagem para 02 (dois) carros.Água de poço artesiano. Próximo de passagem de trasporte coletivo e tem coleta de lixo durante a semana. Sito Avenida 13, Nº 2022

UNIVERSIDADE

■**A0304/10**-Casa em alvenaria, lajotada, forrada, coberta em telha de barro, contendo: 02 suites, 01 quarto, sala para 02 ambientes, cozinha, despensa, wc social, área de serviço, depósito, wc de serviço e pátio/garagem. Totalmente murado e gradeado. Localizado na Travessa 03 do Conjunto Embrapa, Nº 93.

MARABAIXO II

■ **A0797/16**- Casa contendo: Salas de Estar e Jantar, 02 suites,cozinha estilo americana, área de serviço e garagem.Sito Rua. 03 Nº1946

ALUGUEL - CASAS

JESUS DE NAZARÉ

■**A0602/15**- Casa em alvenaria, contendo: Sala de Estar e Jantar,escritorio, 04 suites, lavabo, cozinha, despensa,área de serviço, deposito, quintal e garagem p/ 02 carros c/ portão eletrônico, imóvel murado c/ ouriço e cerca elétrica. Sito Av. Pedro Americo, n°736.

CABRALZINHO

■**A0760/16** - Casa em alvenaria, teto em laje, forro em gesso trabalhado, piso em porcelanato, janelas em vidro temperado, dividida em: 01 Suíte com closet, 02 quartos, sala para 02 ambientes, Banheiro Social, Cozinha, Garagem com Portão eletrônico para 02 carros, possui ainda área com churrasqueira. Poço Artesiano com bomba submersa. Sito: Av 02 do Residencial Parque Lagoa.

LOTE MEDINDO 15X30 TOTALMENTE MURADO E COM CERCA ELÉTRICA. OBS: IMÓVEL NOVO.

■**A0618/15** - Casa contendo: Sala, Cozinha, 03 Suites, Área de lazer com churrasqueira e Piscina, Pátio garagem com vaga para 02 carros. Sito Alameda Curiaú, Quadra B, n° 18

JARDIM MARCO ZERO

■**A0498/13** -Casa em alvenaria, lajotada, forrada, Contendo: 1 suíte, 2 quartos, sala, wc social, cozinha, área de serviço, dependência de empregada, área externa c/ 2 quartos e garagem p/ 03 carros. FRENTE C/ A PRAÇA. Sito Rua. E Qd/ 03, casa 12 Residéncial San Marino

RENASCER I

■**A0377/11**- Casa em alvenaria, lajotada, forrada, coberta em telha de barro, Parcialmente gradeada, Contendo: 02 quartos, salas de estar e jantar, cozinha estilo americana, wc social, área de serviço, pátio/garagem totalmente murada. Sito Av. Demiurgos N° 421

ALUGUEL - COMERCIAL

IPÊ

■ **A0500/13** - Galpão em alvenaria, coberto em telha de brasilit, Contendo: escritório, wc social, copa. MEDINDO 10 X 25. Sito Br 156, n° 731

■**A0780/16** - Salão principal e banheiro. OBS: Possui espera para central de ar condicional. Sito Rua Mogno, n° 24

■**A0774/16** - Apartamento contendo uma suíte, sala e cozinha conjugados e área de serviço interna. Portas e janelas dradeados. Sito Rua Mogno, A-Altos, n° 24

SANTA RITA

■**A0500/13** - Ponto comercial amplo inacabado com um banheiro social. Sito Rua: Santos Dumont, nº 936

CENTRAL

■**A0731/16**- Excelente Galpão com área total de 1.529 m², Construído em Alvenaria. Contendo um Escritório dividido em seis (06) salas, copa e Banheiro social. Sito Avenida Pedro Américo.

■**A0796/16**-Excelente casa no centro da cidade contendo: uma (01) suíte, dois (02) quartos, sala para dois ambientes, copa cozinha, área de serviço, banheiro social e garagem para dois carros e quintal. Sito Av. Cora de Carvalho Nº1643

■**A0732/16** - Imóvel Ideal para sua empresa. Contém 09 (nove) salas, 04 (quatro) banheiros, Copa e Garagem para 02 (dois) carros. Sito Rua Procócio Rola, n° 152

BURITIZAL

■ **A0583/15** - Ponto Comercial, contendo: 01 sala, cozinha e banheiro. Sito Rua: Manoel Eudoxio Pereira - Ponto/02 n° 3686

14 Anos Elite IMÓVEIS CRECI J-659

Av. Pedro Baião, nº 301
Centro - Macapá/AP

CENTRO

■ **A0757/16**- Sala comercial com banheiro e fachada de vidro. Sito Av. Coreolano Jucá, n° 66

■ **A0309/10**- Contém 09 salas (02 com WC privativo), divididas em eucatex (podendo ser redimensionadas), totalmente lajotadas e forradas, possuindo ainda WC masculino e feminino comum as demais salas, janelas e porta principal em vidro temperado, sistema de abastecimento de água próprio, servido por poço artesiano, uma cisterna com capacidade aproximada de 20 mil litros e mais uma caixa d'água de 1.000 litros na parte superior. Sito Av. Duque de Caxias N° 485

PERPÉTUO SOCORRO

■**A0555/14**- Prédio em alvenaria c/02 pavimentos, contendo terreo Ponto comercial e 1º piso 04 Kit-Nets. Site Rua: Antonio Pelaes Trajano, 1243

VENDA - CASAS

PEDRINHAS

■**V0737/16**- Excelente casa no contendo: Térreo: 01 Sala de estar, 02 Quartos, Banheiro social, Cozinha, Área de Serviço e Garagem p/ 01 carro. 1º Andar 01 Suíte-Conjugada. Sito Rua 03, nº 29 - Conjunto Mônaco, N° 29

CABRALZINHO

■**V0788/16** - Casa em alvenaria, piso em porcelanato, forro em gesso, janelas em vidro temperado contendo: 1 suíte com closet, 2 quartos, sala para 2 ambientes, cozinha, wc social, área de serviço e garagem para 2 carros. Sito Loteamento Parque Novo Mundo.

■**V0618/15** - Casa contendo: Sala, Cozinha, 03 Suites, Área de lazer com churrasqueira e Piscina, Pátio garagem com vaga para 02 carros.Sito Av. Alameida Curiaú, quadra B, casa 14.

JARDIM MARCO ZERO

■**V0772/16**- Imóvel em alvenaria com garagem coberta, área externa ampla. Contém: três quartos, duas suítes, sala de estar, sala de jantar, cozinha, banheiro social e área de serviço. Sito Av. David Nunes de Lima, n° 421

RENASCER I

■**V0765/16** - Casa em alvenaria, coberta com telha de barro, contendo: uma suíte, dois quartos, sala de estar e sala de jantar, cozinha, banheiro social, área de serviço, área de churrasco, e gara garagem para dois carros. Com portão eletrônico e cerca elétrica. Sito Av. Pérsia, n° 495

INFRAERO I

■**A0802/17** - Casa em alvenaria contendo um pavimento, dividido em 03 (três) quartos, sala cozinha, wc social, área de serviço e garagem para 02 (dois) carros. Coberta com telha de barro, forrada em madeira, piso lajotado com lajota comum, com portas e janelas em madeira, com poço artesiano. Terreno plano de 250m² e área construída de 60m², murada. Sito Avenida, Rio Pedreira Nº 629

INFRAERO I

■**V0791/16** - Casa em alvenaria de um pavimento, coberta com telhas metálicas, medindo 62,61m² de área contruída, contendo as seguintes dependências: um (01) hall, uma (01) sala de estar, (01) uma cozinha, um (01) quarto, uma (01) suíte, um (01) corredor, um (01) WC e um (01) área de serviço.Sito Av. Petrópolis N° 596 Loteamento Bella Vista

PACOVAL

■**V0740/16** - Casa murada e gradeada, sala para dois ambientes, dois quartos, uma suíte, cozinha e área de serviço, garagem para um carro. Mais um Kitnet, contendo: sala cozinha e uma suíte. Sito Av. Bahia, n° 36

UNIVERSIDADE

■**V0496/13**- Casa em alvenaria, lajotada, forrada em pvc, Contendo: 2 quartos, ampla sala, wc social, cozinha, área de serviço, quintal, totalmente murada e gradeada, c/ bomba e caixa d'agua e + 2 ponto comerciais ao lado. Localizada naRua Benjamin Constant N° 151.

CENTRO

■**V0792/16** - Casa em alvenaria, forro em madeira, portas e janelas em madeira de lei, gradeadas contendo: três (03) quartos, uma (01) sala, uma (01) cozinha , wc social, pátio. + Uma VILA com 05 Kitnets contendo: uma (01) suíte, sala e cozinha conjugados e área de serviço comum. Sito Av. Antonio Coelho de Carvalho nº 677

BURITIZAL

■**V0711/15**- Casa em alvenaria contendo: Sala, Cozinha, 3 Suites, Banheiro Social, Área de Serviço, Ampla Área coberta na frente do imóvel. Sito Avenida João Batista Coutinho. 1744

UNIVERSIDADE

■**V0771/16**- Casa em alvenaria em fase de acabamento, cobertura em telha de barro, contendo: 04 suítes, sala, cozinha, lavabo, área de serviço e pátio/garagem. Sito 9º Avenida do Conjunto Embrapa

■**V0539/14**- Casa em alvenaria, coberta em telha de fibro cimento, piso em porcelanato, forro em madeira, contendo: 01 Suíte (com banheira), 02 quartos, salas de estar e jantar, cozinha, wc social, área de serviço, depósito, dependência de empregada completa, pátio garagem com vaga para 02 carros com portão eletrônico, e ainda, ampla área de lazer contendo piscina, churrasqueira, cozinha externa e 02 lavabos. Terreno medindo 24,00 x 30,00 (720m2 / 2 Lotes), totalmente murado e com cerca elétrica. Sito Travessa 05 do conjunto Embrapa N° 132

RENASCER III

■**V0743/16**- Casa em alvenaria, lajotada, forrada com PVC, telhado de brasilit. Está dividida em área de serviço, sala e cozinha estilo americano, banheiro social, dois quartos, uma suíte, pátio e garagem com espaço para três carros. Contém ainda poço artesiano e amazonas com bomba + Um kitnet. Sito Av. 13 do Maraabaixo III, n° 1932

BURITIZAL

■**V0767/16**- Casa em alvenaria, em fase de acabamento, contendo: três quartos, sala, cozinha, banheiro social e quintal extenso. Sito Av. Clodóvio Coelho, n° 1266

CENTRO

■**A0046/07** - Casa em alvenaria, lajotada, forrada, totalmente gradeada, coberta com telha de barro, dividida em: 02 suites (01 com closet e armários embutidos) 02 quartos (ambos com armários embutidos), salas de estar, jantar e música, cozinha, lavabo, wc social, despensa, área de serviço, lavanderia, dependência de empregada completa, 02 garagens para carro independentes, ambas com portão eletrônico. Muro com cerca elétrica. Sito Avenida Enestino Borges N° 221

VENDA - APARTAMENTO

■**V0806/17** - Apartamento, lajotado, teto em laje, dividido em: 02 quartos, sala com sacada, cozinha estilo americana, wc social e garagem. Sito Avenida Mãe Luzia Nº 739 Bloco Á, Aptº 303 - Edf. Castanheiras.

VENDA - LOTES

LAGUINHO

■**V0773/16**- Terreno urbano bem localizado, medindo 20 X 60. Sito Av. Ana Nery. TITULADO

CENTRO

■**V0807/17** - Terreno excelente para comercio, atrás do shopping Macapa, medindo 30m de fundo x 15m de frente. Sito Avenida Henrique Galucio, N° 1527.

PACOVAL

■**V0782/16** -TERRENO URBANO MEDINDO 22 X 25, 550 m². Sito Av. Acre

INFRAERO I

■**V0705/15** - Prédio comercial e residencial com 02 andares: 05 kitinets prontos, 04 por acabar e 01 ponto comecial. Sito Rua Brigadeiro Hélio costa - 656

CABRALZINHO

■**V0789/16** - Terreno medindo 370m², 10 x 37 Sito Sétima Avenida, Residencial Parque Lagoa Nº 148

JARDIM FELICIDADE I

■**V0790/16**- Excelente prédio comercial em fase de contrução, com estrutura para três andares, boa localização, medindo 280m². Sito Av. Sebastião Queiroz de Alcantara - n° 2842

CABRALZINHO

■**V0789/16** - Terreno medindo 900m², 30x30, Sito no Residencial Parque Lagoa.

■**V0671/15** - Lote medindo 15x30, documentado, possuindo edícula com sala e cozinha cojugados, 01(uma) Suíte, Área de Serviço, Garagem, Poço Artesiano. Sito Alameda C, Quadra J, Nº GF

PERPÉTUO SOCORRO

■**V0441/12** - Ponto Coemercial em alvenaria, lajotado, forrado, Contendo: salão com estrura para 2 pisos medindo 9 x 23, wc social, para todo tipo de comercio. Sito a Rua Antonio Pelaes n° 1887

SANTA RITA

■**V0672/15**- Imóvel comercial contendo 06(seis) Salas comerciais, Depósito, Garagem coberta e Copa. Sito Av. Antonio Coelho de Carvalho, n° 2604

FONTE NOVA

■**V0601/15**- Terreno em zona de alta densidade urbana, em um bairro desenvolvido, uso predominante: Residencial. Terreno com TITULO DE DOMÍNO E REGISTRO CARTORIAL. Sito Av São Paulo N°1420.OBS: Pode ser Financiado.

www.eliteimoveis-ap.com.br

Classificados | O SEU MAIS COMPLETO INDICADOR DE NEGÓCIOS

VENDA / ALUGA / CONTRATA / INDICA / MÓVEIS / VEÍCULOS / ELETRODOMÉSTICOS / INFORMÁTICA / MOTORES / MÁQUINAS / TRATORES

Casa
R$ 125.000
Jardim Felicidade I

Vendo uma casa no bairro Jardim I com 3 quartos, sala, cozinha, banheiro, area de jantar,area de serviços, garagem para 3 carros toda murada medindo 12x 30 precisando de alguns reparos no telhado e pintura, localizada na rua Carlos Almeida de Souza, nº 3130 - próximo de escola, Feira do Produtor e supermercado
Informações ligue 99122-1518

Classificados | O SEU MAIS COMPLETO INDICADOR DE NEGÓCIOS

VENDA / ALUGA / CONTRATA / INDICA / MÓVEIS / VEÍCULOS / ELETRODOMÉSTICOS / INFORMÁTICA / MOTORES / MÁQUINAS / TRATORES

Vendo um lote, quitado e titulado localizado no loteamento terra nova, em frente ao residencial Macapaba. Quadra 05 lote 48 ao lado de um depósito de água mineral. Tratar com a Patrícia (96) 99111-3138 (what) / 98115-8409

VENDO TERRENO NA ROTATÓRIA DO MARCO ZERO. EXCELENTE PARA RESIDÊNCIA. TRATAR PELOS FONES: 99973-1515 / 98138-2788

VENDO LOTES DE 250m² NA LINHA "D" - KM 09, FACILITADO EM ATÉ 60 MESES, A PARTIR DE R$ 16.000,00. TRATAR PELOS FONES: 99195-1515 / 98141-0144

VENDE-SE VEÍCULO CHEVROLET/CLASSIC QUITADO, 2009/2010 FLEX, COR PRATA, EM PERFEITO ESTADO DE CONSERVAÇÃO. IPVA 2016 PAGO. CONTATO: SR. LUIZ – FONES: (96)98112-0504 / 99186-1685 OBS.: AR CONDICIONADO, DIREÇÃO HIDRÁULICA, TRAVA ELÉTRICA E SOM COM ENTRADA USB

VENDO 06 LOTES REGISTRADOS NO CARTÓRIO DE IMÓVEIS, MEDINDO 180 MT², Nº 10, 80, 130, 140, 296 E 316, TODOS NA QUADRA 02, NO MARABAIXO PARQUE RESIDENCE - MARABAIXO III – NO VALOR DE R$ 35.000,00 (TRINTA E CINCO MIL REAIS) CADA. TELEFONE: 9112-5339

VENDO UM PONTO COMERCIAL, TERRENO TITULADO NO CARTÓRIO DE IMÓVEIS, MEDINDO 250 MT² DE CANTO. END.: RUA DAS BACABAS, 227 – BAIRRO AÇAÍ TELEFONE: 9112- 5339 VALOR: R$ 200.000,00 (DUZENTOS MIL REAIS)

VENDO UM PONTO COMERCIAL, TERRENO MEDINDO 250 MT² DE CANTO. END.: RUA SOCIALISMO – BAIRRO RENASCER TELEFONE: 99112-5339 VALOR: R$ 280.000,00 (DUZENTOS E OITENTA MIL)

ALUGA-SE SALA COMERCIAL, NO EDIFÍCIO MACAPÁ OFFICE CENTER, MEDINDO 52,43 M², LOCALIZADO NA AV. FAB, ESQUINA COM A MATERNIDADE MÃE LUZIA. INFORMAÇÕES: INFORMAÇÕES: (96) 98127-1233/ 98121-7631.

ALUGA-SE PONTO COMERCIAL, MEDINDO 92,28 M², LOCALIZADO NA RUA JOVINO DINOÁ, Nº 4244, BAIRRO BEIROL. INFORMAÇÕES: (96) 98127-1233/ 98121-7631.

Vendo um terreno com 4 casas e um ponto comercial no bairro Pacoval, mdendo 15x60, fica bem localizado em frente ao campo do Curú.
Telefones: 99154-2010 / 99152-4392

Vendo um terreno na localidade do Carvão, em Mazagão, medindo 200m de frente por 700m de fundos. Fica na beira da estrada. Contém área de várzea com açaí e outros tipos de plantas. Tem também uma pequena casa. A venda é por motivo de viagem. Trinta e cinco mil reais, mas pode haver combinação.
Telefone: 99118-4436 / 98414-7120

Vende-se uma casa de alvenaria com 2 quartos, sala, pátio, cozinha, área serviço. Situado no Residencial Princesa, atrás do Shopping Amapá Garden, ramal da Unifap, bairro Universidade. Valor 170 mil. Falar com Helson Monte
Tel: 99105-4141 / 3222-2620

Premium Express Serviços está selecionando para vaga de motoboy (moto própria). interessados enviar o currículo para o e-mail: premiumexpress.servicos@gmail.com

LEILÃO DE 39 IMÓVEIS Online

Data do Leilão: 2ª feira, 28/08/2017 a partir das 11h00

Bradesco — ZUKERMAN LEILÕES

IMÓVEIS EM ALAGOAS •AMAPÁ •AMAZONAS •BAHIA •CEARÁ •GOIÁS •MARANHÃO •MATO GROSSO •MATO GROSSO SUL •MINAS GERAIS •PARÁ •PARANÁ •PERNAMBUCO •RIO DE JANEIRO •RIO GRANDE DO SUL •SANTA CATARINA •SÃO PAULO

À VISTA 10% DE DESCONTO - APARTAMENTOS - ÁREAS RURAIS - CASAS - COMERCIAIS - GALPÃO - TERRENOS

LOTE 34 - TERRENO SANTANA/AP - PROVEDOR
ÁREA TERRENO: 7.828,75M²
Rodovia Pedro Salvador Diniz (Setor 01).
Lance mínimo: R$ 145.000,00
Mínimo à vista: R$ 130.500,00

Comissão do leiloeiro: o arrematante pagará ao leiloeiro 5% sobre o valor da arrematação. O edital completo (descrição dos imóveis, condições de venda e pagamento) encontra-se registrado no 2º Ofício de Títulos e Documentos de Osasco nº 320.421 em 03/08/2017 e 4º Registro de Títulos e Documentos de São Paulo nº 5.326.892 em 02/08/2017. Leiloeiro Oficial: Fabio Zukerman - Jucesp 719.

PARA MAIS INFORMAÇÕES: (11) 2184-0900
www.BRADESCO.com.br | www.ZUKERMAN.com.br

REPÚBLICA FEDERATIVA DO BRASIL
MACAPÁ - ESTADO DO AMAPÁ
2º Ofício de Notas e Anexos
CARTÓRIO Cristiane Passos
Bel. Maria Cristiane da Silva Passos Tabelã e Oficial

CASAMENTOS - NASCIMENTOS - ÓBITOS - AUTENTICAÇÕES - RECONHECIMENTO DE FIRMA - PROCURAÇÕES ESCRITURAS - REGISTRO DE PESSOA JURÍDICA - REGISTRO DE TITULOS E DOCUMENTOS

EDITAL DE PROCLAMAS

0050740155 2017 6 00030 273 0008673 71

BEL.ª MARIA CRISTIANE DA SILVA PASSOS, Oficial do 2º Registro Civil das Pessoas Naturais do Distrito e Município de Macapá – Estado do Amapá;

FAZ SABER que se pretendem casar:

JEZIAS CORDEIRO DA COSTA
E
MARIA LUCICLEIA DOS SANTOS OLIVEIRA

ELE, filho de **RAIMUNDO ESTEVAM DA COSTA E DORACI CORDEIRO DA COSTA.**

ELA, filha de **ADÃO MOREIRA DE OLIVEIRA E MARIA VALDIRENE DOS SANTOS.**

Se Alguém souber de algum impedimento, oponha-se na forma da Lei.
Lavro o presente para ser afixado em Cartório e publicado na Imprensa local.

Macapá-AP, 16 de Agosto de 2017.

Manoel R. Barbosa Neto
Tabelião Substituto

MACAPÁ INDÚSTRIA E COMÉRCIO S/A
EM LIQUIDAÇÃO
CNPJ N 34.938.597/0001-31
NIRE 16 3 0000052 2
- ASSEMBLEIA GERAL EXTRAORDINÁRIA –
- EDITAL DE CONVOCAÇÃO –

Ficam convocados os acionistas desta Sociedade, a se reunirem em Assembleia Geral Extraordinária, às 09 horas do dia 31 de agosto de 2017, na sede social, sito na Avenida Clodovio Coelho nº 530, Bloco "D", Sala 01, bairro Trem, cidade de Macapá, Estado do Amapá, para deliberarem sobre a seguinte pauta: 1) Liquidação da Sociedade 2) Extinção da Sociedade; 3) Outros assuntos de interesse da Sociedade. Macapá/AP, 21 de agosto de 2017 - **Antonio Georges Farah– LIQUIDANTE.**

COOPERATIVA DE MINERAÇÃO DOS GARIMPEIROS DE LOURENÇO-COOGAL
Email. evandro-dos2013@bol.com.br
CNPJ: 00.788.904/000123 NIRE :16400000397 REGISTRO DA OCB/AP: 201

EDITAL DE CONVOCAÇÃO ASSEMBLEIA GERAL EXTRAORDINARIA

Nº 005/2017-COOGAL **Macapá, 22 de agosto de 2017.**

O Presidente da COOGAL, no uso de suas Prerrogativas Estatutarias, Registrado convoca todos os 818 (oitocentos e dezoito) cooperados da COOGAL para ASSEMBLEIA GERAL ORDINARIA, a ser realizado no dia **04 de Agosto 2017 (Segunda-feira)**, a ser realizada no auditório da COOGAL, sito a Rua: Av, principal ramal do Lataia. Distrito de Lourenço, s/n, Cep: 68670-000, Município de Calçoene-AP. Em primeira chamada às 08:00 horas, com 2/3 dos sócios presentes; em segunda chamada às 09:00hrs, com a metade e mais um dos sócios e, em terceira e última chamada às 10:00 hrs com o mínimo 15 (quinze) sócios, a fim de deliberarem sobre a seguintes pautas do dia:

1-Ratificação da prestação de contas referente ao exercício de 2016.

2-Filiação a Federação das Cooperativas de Mineração.

Antonio Sousa Pinto
Presidente da COOGAL

Aviso de Venda **30/08/2017**

LEILÕES FANTINATTO — LEILÕES JUDICIAIS EM MACAPÁ JUSTIÇA DO TRABALHO DE MACAPÁ 1ª, 2ª, 3ª, 4ª, 5ª, 6ª, 7ª e 8ª VARA

Dia 31 de Agosto de 2017, quinta-feira as 10:00 hrs, será realizado leilão judicial de imóveis, terrenos, clubes aquáticos e esportivos, moveis para escritório, moveis doméstico, veículos e outros da 1ª, 2ª, 3ª, 4ª, 5ª, 6ª, 7ª e 8ª vara.

Local: Deposito do Leiloeiro, Localizado na ROD. Ap-20, Estrada KM 09, nº 861, Conj. São José.

OBS: Sobre o valor arrematado será acrescentado 5% de comissão do leiloeiro.

Os interessados podem entrar em contato:

LEILOEIRO CARLOS ROBERTO FANTINATTO
Informações, Edital Condições Básicas e Catálogo poderão ser obtidos no Escritório de Leilão à Rodovia AP20, Estrada KM 09, Nº. 861 Macapá/Ap., Fone: (96) 9972-2929 / 9190-1515 / 8125-4447. O presente Aviso de Venda é parte integrante do Edital Condição Básica.
E-mail: macapaleilac@hotmail.com
Site: www.macapa-leilao.webnode.com

EDITAL CONVOCAÇÃO
ASSEMBLEIA GERAL DE CONSTITUIÇÃO

A Comissão Organizadora responsável pela constituição da Cooperativa do ramo AGROPECUÁRIO, no uso de atribuições que lhe foram conferidas pelo grupo mobilizado, CONVOCA todas as pessoas interessadas em constituir a COOPERATIVA, para reunirem-se em Assembleia Geral de Constituição, a ser realizada no dia 06 de setembro de 2017, na Rua Tiradentes, nº 102 E1, Bairro Centro, as 16:00 horas, para deliberarem sobre as seguintes Ordens do Dia:

1. Análise e aprovação do Estatuto Social;
2. Eleição e posse da Diretoria
3. Eleição e posse do Conselho Fiscal.

Macapá- AP, 21 de agosto de 2017.

William Duarte
CPF: 945.121.832-72

Vera Cristina L.O.F. Duarte
Vera Cristina Leocadio Dantas Figueiredo Duarte
CPF: 580.846.492-72

Delviti dos Santos Ferreira
Delviti dos Santos Ferreira
CPF: 990.126.772-20

C & N MACIEL QUÍMICA E COMÉRCIO LTDA

Torna público que recebeu do IMAP a licença de operação LO nº 200/2017, para Análises Químicas, Fisico-quimicas e Bacteriológicas em águas e efluentes domésticos e industriais e Análises de Minerais com validade de 6 anos, localizada no Município de Santanta, 17/8/2017.

CHAMADA DE EMPREGO

C K DE CASTRO SOLEDADE- ME. empresa com sede em Rodovia Cúria 2471, Jardim Felicidade, CEP 68.909-023, inscrita no CGC/MF sob o n.º 20.030.988/0001-49, convoca os Sra. Maria Silva dos Santos Silva, a comparecerem em sua sede no prazo máximo de 24 (vinte e quatro horas) sob pena de configurar abandono de emprego, sujeito às penalidades previstas no art. 482 da CLT.

Classificados |

VENDA / ALUGA / CONTRATA / INDICA / MÓVEIS / VEÍCULOS / ELETRODOMÉSTICOS / INFORMÁTICA / MOTORES / MÁQUINAS / TRATORES

CASAS PARA VENDA MACAPÁ
BURITIZAL
(Cód-1150C) Altamir Imóveis –Vende um excelente imovel residencial e comercial, de esquina, em rua pavimentada e de grande movimento, contendo os seguintes: imovel residencial com 02 suites, 01 sala, wc social, cozinha. Todo lajotado e forrado; o ponto comercial com venda de material para veículos juntamente com oficina para manutenção. Terreno titulado. Valor R$2 500.000,00. Tel. 3223-8577 / 98136-1757 / 99161-5790 / 99972-4723 CRECI nº 5017.

JARDIM FELICIDADE I
(Cód-1149C) Altamir Imóveis – Vende uma casa toda em alvenaria em fase de acabamento com as seguintes dependências: sala, 01 quarto, 01 suite, wc social, cozinha . . Possui poço amazonas com bomba e caixa d'agua. Terreno todo murado com registro em cartório de imoveis medindo 12 x 30 . VALOR R$60.000,00Tel.: 3223-8577 /98136-1757/ 99161-5790/99972-4723. CRECI nº 5017.

LAURINDO BANHA
(Cód-700C) Altamir Imóveis– Vende uma ótima casa de alvenaria de frente para o nascente e outra de madeira no mesmo terreno, sendo a de alvenaria contendo: garagem para 01 carro com portão de aluminio, pátio, sala, 4/4, wc social, cozinha e área de serviços. Toda lajotada, parcialmente forrada e murada e a mista contendo sala, 2/4, wc social e cozinha Apenas R$170.000,00,aproveite esta oportunidade Tel. 3223-8577 / 98136-1757 / 99161-5790 / 99972-4723. CRECI nº 5017.

LOTEAMENTO AÇAI
(Cód-1180C) Altamir Imóveis – Vende 04 casas novas para financiamento junto a rede bancaria a serem entregue em ate 150 dias, com 68m² de área construída, todas de alvenaria contendo as seguintes dependências: garagem para 01 carro, patio, sala de estar, sala de jantar,01 quarto, 01 suite, wc social, cozinha e área de serviços. Todas lajotadas, forradas em gesso, cobertas com telhas plan.Terreno medindo 8 x 25. Possuem ainda poço artesiano. Apenas R$165.000,00. Tel. 3223-8577 / 98136-1757 / 99161-5790 / 99972-4723. CRECI nº 5017.

LOTEAMENTO AÇAI
(Cód-1181C) Altamir Imóveis – Vende 03 casas novas para financiamento junto a rede bancaria a serem entregue em ate 150 dias, com 70m² de área construída, todas de alvenaria contendo as seguintes dependências: garagem para 01 carro, patio, sala de estar, sala de jantar,01 quarto, 01 suite, wc social, cozinha e área de serviços. Todas lajotadas, forradas em gesso, cobertas com telhas plan.Terreno medindo 10 x 25. Possuem ainda poço artesiano. Apenas R$180.000,00. Tel. 3223-8577 / 98136-1757 / 99161-5790 / 99972-4723. CRECI nº 5017.

LOTEAMENTO AÇAI
(Cód-1182C) Altamir Imóveis –Vende 03 casas novas para financiamento junto a rede bancaria a serem entregue em ate 150 dias, com 80m² de área construída, todas de alvenaria contendo as seguintes dependências: garagem para 01 carro, patio, sala de estar, sala de jantar,01 quarto, 01 suite, wc social, cozinha e área de serviços. Todas lajotadas, forradas em gesso, cobertas com telhas plan.Terreno medindo 10 x 25. Possuem ainda poço artesiano. Apenas R$200.000,00. Tel. 3223-8577 / 98136-1757 / 99161-5790 / 99972-4723. CRECI nº 5017.

LOTEAMENTO IPE
(Cód-1170C) Altamir Imóveis – Vende uma casa de alvenaria contendo as seguintes dependências: garagem para 01 carro, patio, sala, 01 quarto, 01 suite reversivel, cozinha e área de serviços. Toda lajotada, forrada, gradeada e murada. Possui ainda poço amazonas com bomba e caixa d'agua. Terreno medindo 12 x 25. Apenas R$60.000,00. Tel. 3223-8577 /98136-1757 / 99161-5790 / 99972-4723. CRECI nº 5017.

LOTEAMENTO IPE
(Cód-1162C) Altamir Imóveis – Vende uma casa de alvenaria contendo as seguintes dependências: garagem para 01 carro, sala conjugada com cozinha com balcão americano, 02 suites com os wcs com box e área de serviços. Toda lajotada, forrada em pvc e gesso acartonado. Possui ainda poço amazonas, cxd'agua de 1.000 litros e bomba. Terreno medindo 9,30 x 25. Valor R$120.000,00 Tel. 3223-8577 / 98136-1757 / 99161-5790 / 99972-4723. CRECI nº 5017.

LOTEAMENTO MORADA DAS PALMEIRAS
(Cód-1172C) Altamir Imóveis – Vende uma casa de alvenaria de esquina com os seguintes cômodos: ssala, 02 suites, cozinha, toda lajotada, forrada e gradeada. Possui ainda um ponto comercial todo lajotado, forrado e com wc social. Terreno medindo 10 x 25. Otima localização. Apenas R$140.000,00..Tel. 3223-8577 / 98136-1757 / 99161-5790 / 99972-4723. CRECI nº 5017.

LOTEAMENTO MORADA DAS PALMEIRAS
(Cód-1122C) Altamir Imóveis – Vende uma excelente casa nova de alvenaria, contendo as seguintes dependências: garagem para 02 carros, pátio, sala, 02 quartos, 01 suite, cozinha com balcão americano em mármore, wc social com Box em blindex, área de serviços e cozinha externa com banheiro, dispensa, churrasqueira e balcão em mármore.Possui ainda portão eletrônico, cerca elétrica, alarme, caixa d'agua e mobília, tais como:Sofa com almofadas, guarda roupas casal e solteiro, guarda-louças, rack, televisores, fogão 06 bocas, mesa de vidro com 04 cadeiras, mesa de madeira com 06 cadeiras, microondas, geladeiras, ar condicionado, armário de parede. Imovel todo lajotado, forrado, gradeado e murado. Terreno medindo 10 x 25 Apenas R$220.000,00 Tel. 3223-8577 / 98136-1757 / 99161-5790 / 99972-4723. CRECI nº 5017.

MARABAIXO III
(Cód-1183C) Altamir Imóveis –Vende 02 casas de alvenaria no condomínio Eudorado a serem entregues com 150 dias, prontas para financiamento com 70m² de área construida, contendo os seguintes cômodos: garagem, pátio, sala de estar, sala de jantar,01 quarto, 01 suite, wc social, cozinha com balcão americano e área de serviços. Todas lajotada, forro em gesso, cobertura em telha plan. Possui ainda posso artesiano.Terreno medindo 10 x 25. Valor R$185.000,00.. Tel.: . 3223-8577/ 98136-1757 / 99161-5790 / 99972-4723CRECI nº5017.

MARABAIXO III
(Cód-1184C) Altamir Imóveis –Vende 02 casas de alvenaria no condomínio Eudorado a serem entregues com 150 dias, prontas para financiamento com 80m² de área construida, contendo os seguintes cômodos: garagem, pátio, sala de estar, sala de jantar,02 quartos, 01 suite, wc social, cozinha com balcão americano e área de serviços. Todas lajotada, forro em gesso, cobertura em telha plan. Possui ainda posso artesiano.Terreno medindo 10 x 25. Valor R$220.000,00.. Tel.: . 3223-8577/ 98136-1757 / 99161-5790 / 99972-4723/ CRECI nº5017.

NOVO BURITIZAL
(Cod.1037C) Altamir Imóveis – Vende um imovel residencial todo em alvenaria, em otima localização, em rua pavimentada, contendo as seguintes dependencias: garagem para 01 carro, sala de estar, sala de jantar, 01 quarto, 02 suites, cozinha e area de serviços. Toda lajotada, forrada e murada. Possui ainda: poço amazonas com bomba e caixa d'agua para 500litros. Terreno todo acimentado medindo 10 x 30, perfazendo 300m² de area. Valor R$290.000,00 Tel.: . 3223-8577/98136-1757 /99161-5790 / 99972-4723 CRECI nº5017

NOVO BURITIZAL
(Cod.1152C) Altamir Imóveis – Vende uma casa residencial todo em

lvenaria, em otima localização de frente para nascente, próximo posto do Lélio silva, feira do agricultor contendo as seguintes dependencias: garagem para 03 carro, pátio sala de estar, 2/4 + 01 suites, cozinha e area de serviços. Toda lajotada, forrada, gradeada e murada. Possui ainda pequena piscina e 2 WC social . Terreno todo acimentado medindo 12 x 30, perfazendo 360m² de area. Valor R$160.000,00 aceita –se propostas Tel.: . 3223-8577/98136-1757 / 99161-5790 / 99972-4723 CRECI nº5017

NOVO HORIZONTE
(Cód-1176C) Altamir Imóveis – Vende uma casa de alvenaria proxima do centro comercial do bairro, de frente para o nascente, contendo as seguintes dependências: pátio, garagem para 02 carros, sala de estar, sala de jantar, 03 quartos, wc social, cozinha e área de serviços. Parcialmente lajotada, toda forrada, murada com exceção da frente e fundo. Terreno medindo 10 x 30. Possui ainda poço amazonas com caixa d'agua de 500 litros e bomba. Valor R$90.000,00 Tel.3223-8577 /98136-1757/ 99161-5790/99972-4723. CRECI nº 5017.

NOVO HORIZONTE
(Cód-1160C) Altamir Imóveis – Vende uma casa de alvenaria contendo as seguintes dependências:01 sala, 01 quarto e cozinha e mais 03 kitnets sendo 01 em alvenaria e 02 de madeira. A casa toda lajotada e forrada. Terreno medindo 12 x 30. Apenas R$100.000,00 Tel.3223-8577 /98136-1757/99161-5790/99972-4723. CRECI nº 5017.

NOVO HORIZONTE
(Cód-1158C) Altamir Imóveis – Vende uma casa de alvenaria contendo as seguintes dependências:garagem, pátio, sala, 02 quartos, 01 suite, cozinha e área de serviços. Parcialmente lajotada, forrada e murada. Possui ainda 01 kitnet em fase de construção. Terreno medindo 10 x45. Apenas R$80.000,00. Tel.3223-8577 /98136-1757/ 99161-5790/99972-4723. CRECI nº 5017.

NOVO HORIZONTE
(Cód-1147C) Altamir Imóveis – Vende uma casa de madeira com as seguinte dependencias: garagem para 01 carro, sala, 02 quartos, wc social, cozinha e area de serviços. Imovel com as paredes todas revestidas (dupla) e forrado. Terreno medindo 30 x 30 parte murado e parte cercado. Apenas R$80.000,00. Tel.3223-8577 /98136-1757/ 99161-5790/99972-4723. CRECI nº 5017.

NOVO HORIZONTE
(Cód-1153C) Altamir Imóveis – Vende uma casa toda de alvenaria com pátio, 02 salas, 03 quartos, wc social, cozinha e área de serviços. Toda lajotada, forrada e murada. Terreno medindo 12 x 30. Apenas R$85.000,00. Tel.3223-8577 /98136-1757/ 99161-5790/99972-4723. CRECI nº 5017.

NOVO HORIZONTE
(Cód-1179C) Altamir Imóveis – Vende uma casa toda de alvenaria com: garagem não coberta para 02 carros, pátio, sala de estar, sala de jantar, 01 quarto, 01 suite, wc social, cozinha. Toda lajotada, forrada em pvc, parcialment e gradeada, toda murada. Terreno de esquina medindo 13 x 28. Possui ainda poço amazonas com bomba e caixa d'agua de 500 litros. Apenas R$80.000,00. Tel. 3223-8577 /98136-1757/ 99161-5790/ 99972-4723. CRECI nº 5017.

NOVO HORIZONTE
(Cód-1144C) Altamir Imóveis – Vende uma otima casa toda de alvenaria contendo as seguintes dependências: garagem com portão de ferro com capacidade para 04 carros, pátio, sala, 02 quartos, 01 suite, , wc social, cozinha com balcão americano e área de serviços com tanque. Possui ainda área de lazer com piscina, cozinha externa com pia e balcão americano, cerca elétrica, 03 cameras de segurança, poço artesiano, poço amazonas com bomba e caixa d'agua. Imóvel todo lajotado, forrado, gradeado, pintado e murado. Terreno medindo 10 x 30. Apenas R$127.000,00. Aceita-se propostas Tel.3223-8577 /98136-1757/99161-5790/99972-4723. CRECI nº 5017.

NOVO HORIZONTE
(Cód-980C) Altamir Imóveis – Vende uma arnaçao de uma casa em alvenaria em terreno plano medindo 10 x 30, parcialmente cercado. Apenas R$22.000,00 Tel.: 3223-8577 /98136-1757/99161-5790/99972-4723. CRECI nº 5017.

PLATON
(Cód-1185C) Altamir Imóveis –Vende 01 casa de alvenaria a ser entregue com 150 dias, pronta para financiamento com 100m² de área construida, contendo os seguintes cômodos: garagem, pátio, sala de estar, sala de jantar, 02 quartos, 01 suite, wc social, cozinha com balcão americano e área de serviços. Toda lajotada, forro em gesso, cobertura em telha plan. Possui ainda posso artesiano.Terreno medindo 12 x 25. Valor R$280.000,00.. Tel.: . 3223-8577/98136-1757 /99161-5790/99972-4723/ CRECI nº5017..

RESIDENCIAL LAGOA
(Cód-1187C) Altamir Imóveis –Vende uma excelente casa de alvenaria em ótima localização em terreno de esquina com térreo e um pavimento contendo as seguintes dependências: garagem para 03 carros, pátio, sala, anti-sala, 03 suites sendo uma master com sacada e banheira de hidro-massagem, deposito, escritorio, wc social cozinha com balcão americano todo em granito. Imóvel com piso todo em porcelanato, forro com acabamento em gesso, cerca eletrica, alarme, interfone, 02 tipos de iluminação, poço artesiano com bomba e caixa d'agua de 2 000 litros e cobertura em telha plan. Possui ainda área de lazer com piscina, maloca, churrasqueira, cozinha e banheiro. Terreno medindo 15 x 30 titulado e registrado. Valor R$850.000,00... Tel.: . 3223-8577/ 98136-1757 /99161-5790 / 99972-4723/ CRECI nº5017.

SÃO LAZARO
(Cód-1177C) Altamir Imóveis - Vende DUAS ótimas casas em alvenaria no mesmo terreno sendo UMA toda pronta, com ótimo acabamento, contendo as seguintes dependências: garagem para 01 carro, pátio, sala, 02 quartos wc social, cozinha com balcão americano e área de serviços. Toda com forro trabalhado em madeira,, piso em porcelanato,, gradeada, pintada e a OUTRA com os mesmos cômodos, faltando apenas acabamentos, tais como: piso, forro e pintura. Terreno medindo 9,60 x 35 todo murado. Ótima oportunidade de negócios por Apenas R$180.000,00. Aceita-se propostas.. Tel. 3223-8577 /98136-1757 / 99161-5790 / 99972-4723. CRECI nº 5017. .

SOL NASCENTE
(Cód-1186C) Altamir Imóveis –Vende 01 casa de alvenaria com entrega prevista em até 150 dias, pronta para financiamento, em rua asfaltada, sendo em 02 tamanhos: uma com 02 quartos e 80m² de area construida no valor de R$220.000,00 e a outra com 03 quartos e 100m² de área construida no valor de R$280.000,00. Possui ainda garagem, pátio, sala de estar, sala de jantar, wc social, cozinha com balcão americano ou de acordo com a vontade do ciente. Toda lajotada, forro em gesso, murada e com poço artesiano. Aproveite e reserve logo esse imóvel para financiamento. Ótima localização. Terreno medind0 12 x 25 Tel.: . 3223-8577/ 98136-1757 / 99161-5790 / 99972-4723/ CRECI nº5017.

UNIVERSIDADE
Cód-1173C– Altamir Imóveis – Vende uma casa mista com os seguintes cômodos: pátio, garagem para 01 carro, sala de estar, sala de jantar, cozinha com balcão americano, 02 quartos, 01 suite, wc social e área de serviços. Toda lajotada, forrada, murada nas laterais e frente em madeira. Possui ainda poço Amazonas com bomba e caixa d'agua de 500litros. Terreno medindo 12 x 15. Valor R$85.000,00 Tel. 3223-8577 /98136-1757 /99161-5790 / 99972-4723 CRECI nº 5017

UNIVERSIDADE
Cód-1169C– Altamir Imóveis – Vende uma casa de alvenaria no conjunto da Embrapa, com os seguintes comodos: Garagem para 01 carro,pátio, sala de estar, sala de jantar, 02 quartos, 01 suite, wc social, cozinha , área de serviços e deposito. Toda lajotada, forrada, gradeada e murada. Terreno medindo 12 x 30. Possui ainda caixa d'agua com capacidade para 2 000 litros. Valor R$300.000,00 Tel. 3223-8577 / 98136-1757 / 99161-5790 / 99972-4723 CRECI nº 5017.

VENDA DE PREDIO,PONTO COMERCIAI E GALPÕES
SANTANA-CENTRO
(Cód-1093C) Altamir Imóveis - Vende 01 EXCELENTE PREDIO residencial e comercial, de esquina , todo documentado, com registro em cartório de imóveis por cômodos, em excelente localização,com térreo e 02 pavimentos, localizado no centro comercial, proximo do Santa Lucia, Fortaleza, Domestilar e outros. Edificado em terreno com uma area total de 1.080,00m². O predio contem as seguintes dependencias: 07 salas comerciais, podendo utilizar o espaço de uma delas para divisão para mais 02, totalizando assim 09 salas sendo 01 com: sala ampla para atendimento com balcão em marmore, wc social, consultórios, copa e sala de esterilização.Piso todo em porcelanato, forro em gesso, portas em blindex, centrais de ar instaladas e as outras com: sala de atendimento, wc social e 01 delas com uma ante sala. Todas lajotadas e forradas em PVC.Possui ainda 10 apartamentos com 2/4, 02 salas, cozinha, wc social,área de serviços, varanda e sacada (CADA). Todos lajotados, forrados, gradeados. Imovel possui estacionamento lateral para vários veículos. Valor R$3.000.000,00. Aceita-se propostas, veiculo,imóvel de menor valor e outros na negociação. Tel. 3223-8577 /98136-1757 /99161-5790 / 99972-4723. CRECI nº 5017.

MACAPA
JARDIM FELICITADE II
(Cód-1174C) Altamir Imóveis – Vende um prédio comercial em ótima localização, em rua asfaltada sendo uma das principais do bairro, proximo de supermercado, posto de saude e outros, faltando acabamento.Possui 168m² de área construida, com térreo podendo ser utilizado como estacionamento e 01 pavimento contendo 09 salas com banheiro cada: Apenas R$190.000,00. Aceita-se proposta Tel.: 3223-8577 /98136-1757/99161-5790/ 999724723. CRECI nº 5017.

SÃO LAZARO
(Cód-1101C) Altamir Imóveis - Vende 01 ponto comercial de esquina em ótima localização, na área comercial do bairro,com uma área total de terreno 431,86m² registrada em cartório de Imoveis,, sendo que mede 18,90m de frente para a rua Tancredo neves, proximo do fortaleza, santa Lucia e outros. Valor R$1.600.000,00. Aceita-se veiculo,casa e outros na negociação. Aproveite e venha montar seu empreendimento comercial em área privilegiada. Tel. 3223-8577 /98136-1757 /99161-5790 / 99972-4723. CRECI nº 5017.

TREM
(Cód-1095C) Altamir Imóveis - Vende 01 EXCELENTE PREDIO comercial, TITULADO E REGISTRADO com terreo e mais 02 pavimentos edificado em terreno medindo 7,50 x 30, em ótima localização, próximo do shoppen fortaleza, contendo as seguintes dependências: térreo: sala ampla, para recepção com 02 banheiros, copa com balcão em granito, dispensa, consultórios. 1º Pavimento: sala ampla com balcão em mármore, 02 banheiros, 07 salas utilizadas como consultórios e outros: 2º Pavimento: Parte Administrativa composta por: sala presidente com banheiro, sala de recepção, divisória e portas em blindex; Sala administrativa com banheiro. Imóvel com fino acabamento. com piso em porcelanato, forro em gesso, sistema de monitoramente com 11 cameras, com capacidade para 16, alarme,antena externa, rede de computadores, sistema de telefone, sistema de som ambiente, sistema de iluminação e centrais de ar em todos os cômodos. Otima oportunidade para montar sua empresa, igrejas e outros. Valor R$2 500.000,00. Aceita-se propostas, veiculo,imóvel de menor valor e outros na negociação. Tel. 3223-8577 /98136-1757 /99161-5790 / 99972-4723. CRECI nº 5017.

KIT' NETS A VENDA
SANTA RITA
(Cod.1146C) Altamir Imóveis – Vende uma vila de kitnets toda em alvenaria, com 05 unidades em rua pavimentada, em boa localização. Imovel todo forrado, murado e parcialmente lajotado. terreno medindo 10 x 30. Otima oportunidade de investimento. Aproveite. Valor R$180.000,00. Tel. 3223-8577 /98136-1757 /99161-5790 / 99972-4723: CRECI nº 5017.

TERRENOS RURAIS PARA VENDA
AP 70
(Cód-309T) Altamir Imóveis - Vende UMA excelente área de terra a 50 minutos da cidade com acesso por via asfaltada , com posse consolidada. A propriedade contem 3.000ha de terra na beira da rodovia,apropriada para plantação de sojas. Aproveitamento acima de 50%. valor R$3.000,00ha Tel. 3223-8577 / 98136-1757 / 99161-5790 / 999724723 CRECI nº 5017

APOREMA
(Cód-301T) Altamir Imóveis - Vende UMA excelente área de terra com 15.000 há sendo 12.000 há TITULADA E REGISTRADA e 3.000ha com posse na mesma propriedade. Ótima para grãos. Aproveitamento acima de 50%. Valor R$2.500ha Tel. 3223-8577 /98136-1757 /99161-5790 /999724723 CRECI nº 5017

APOREMA
(Cód-302T) Altamir Imóveis - Vende UMA área de terra com 1.084ha DOCUMENTADA. Ótima para grãos. Aproveitamento acima de 50%. Valor R$1.500ha. mas detalhes e fotos veja no site. Tel. 3223-8577 / 98136-1757 /99161-5790 / 999724723
CRECI nº 5017

APOREMA
(Cód-298T) Altamir Imóveis - Vende UMA excelente área de terra as margens da rodovia 156 km 160 mcp/Oiapoque, com 8.000 há e com posse georeferenciada. Propriedade toda cercada, totalmente plano na frente e levemente ondulada na parte de trás, tendo como aproveitamento 60% para graos. Ótima oportunidade de negócios, aproveite valor de ocasião. Apenas R$800,00 ha Tel. 3223-8577 / 98136-1757 / 99161-5790 /999724723
CRECI nº 5017.

AMAPA
(Cód-299T) Altamir Imóveis - Vende UMA área de terra com 1400ha plana com ótimo aproveitamento para plantações d grãos. Otima oportunidade de negócios. Apenas R$800,00 ha Tel. 3223-8577 / 98136-1757 /99161-5790 / 999724723
CRECI nº 5017.

AMAPA
(Cód-303T) Altamir Imóveis - Vende UMA área de terra com 4.000ha toda documentada, com ótimo aproveitamento para plantações d grãos. Otima oportunidade de negócios. Apenas R$2 500,00ha Tel. 3223-8577 /98136-1757 /99161-5790 / 999724723
CRECI nº 5017.

CALÇOENE
(Cód-306T) Altamir Imóveis - Vende UMA otima área de terra TITULADA com 3.950,00ha, com ótimo aproveitamento para plantações de grãos acima de 50%. Otima oportunidade de negócios. Apenas R$1.500,00ha Tel. 3223-8577 / 98136-1757 /99161-5790 / 999724723
CRECI nº 5017

CALÇOENE
(Cód-307T) Altamir Imóveis - Vende UMA otima área de terra com 12.000ha DOCUMENTADA, com ótimo aproveitamento para plantações de grãos acima de 50%. Otima oportunidade de negócios. Apenas R$1.500,00ha Tel. 3223-8577 /98136-1757 /99161-5790 / 999724723
CRECI nº 5017

CALÇOENE
(Cód-308T) Altamir Imóveis - Vende UMA otima área de terra com 6.000ha DOCUMENTADA com ótimo aproveitamento para plantações de grãos acima de 50%. Otima oportunidade de negócios. Apenas R$1.500,00ha Tel. 3223-8577 / 98136-1757 /99161-5790 / 999724723
CRECI nº 5017

CURRALINHO
(Cód-200T) Altamir Imóveis – Vende uma linda área de terra com acesso por via asfaltada, as aproximidade da policia rodoviária com 10.000 m² de área com casas, piscina, alojamento, galpão e com divesas arvores frutíferas. Terreno titulado e registrado em cartório de imóveis. Valor R$2. 500.000,00. OBS: vende também em lotes de acordo com a necessidade do cliente. Tel. 3223-8577 /98136-1757 /99161-5790 / 999724723
CRECI nº 5017.

MAZAGAO
(Cód-310T) Altamir Imóveis - Vende UMA área de terra com 6.000ha TITULADA E REGISTRADA, com aproveitamento tanto para grãos como para criação de gados. Otima oportunidade de negócios. Apenas R$1.500,00ha Tel. 3223-8577 /98136-1757 /99161-5790 / 999724723
CRECI nº 5017

TARTARUGALZINHO
(Cód-304T) Altamir Imóveis – Vende um otima area de terra ideal para cultivo de soja, com Otimo aproveitamento . valor R$1.500,00ha - Tel. 3223-8577 / 98136-1757 /99161-5790 /999724723: CRECI nº 5017..

TARTARUGALZINHO
(Cód-305T) Altamir Imóveis – Vende um otima area de terra ideal para cultivo de soja, com 13.000ha. Otimo aproveitamento . valor R$1.500,00ha - Tel. 3223-8577 / 98136-1757 /99161-5790 /999724723: CRECI nº 5017..

TERRENOS URBANO PARA VENDA MACAPÁ E SANTANA
ALFAVILLE
(Cód-295T) Altamir Imóveis - Vende 04 excelentes terrenos sendo dois de frente para a rodovia e dois de fundo medindo 12,50 x 25,00 (cada) de esquina, totalizando uma área de 1.250,00m², TITULADO E REGISTRADO. Otimo para construção de empreendimento comercial ou residencial. Apenas R$350.000,00. Aceita-se propostas Tel. 3223-8577 / 98136-1757 /99161-5790 /999724723
CRECI nº 5017.

RESIDENCIAL LAGOA
(Cód-296T) Altamir Imóveis –Vende um excelente terreno de esquina em ótima localização medindo 15 x 30 TITULADO E REGISTRADO. Ótimo para empreendimento comercial ou residencial. Ótimo local para moradia. Apenas R$220.000,00 Tel.: . 3223-8577/ 98136-1757 / 99161-5790 /999724723/ CRECI nº5017.

SANTANA-CENTRO
(Cód-294T) Altamir Imóveis - Vende 05 excelente terreno plano, proximo da policia militar de esquina medindo 1050m² titulado e registrado. Ótima oportunidade de negócios. Valor R$500.000,00. Aceita-se propostas. Tel. 3223-8577 /98136-1757 /99161-5790 /999724723. CRECI nº 5017.

VENDA DE CHÁCARAS OU SÍTIO
BR 210 – KM 16
(Cód-292T) Altamir Imóveis - Vende excelentes chácaras pertinho da cidade, com acesso por via asfaltada sendo 05 medindo 50 x 100 com nascente no valor de RR50.000,00; 20 medindo 40 x 60 no valor de RR30.000,00 e 01 com 03 hectares no valor de R$80.000,00. Ambas tituladas Tel. 3223-8577 /98136-1757 /99161-5790 /999724723. CRECI nº 5017.

Classificados Diário do Amapá

VENDA / ALUGA / CONTRATA / INDICA / MÓVEIS / VEÍCULOS / ELETRODOMÉSTICOS / INFORMÁTICA / MOTORES / MÁQUINAS / TRATORES

OLIVEIRA IMÓVEIS
CRECI 4346
Aqui seu imóvel é uma realidade
Av. Presidente Vargas 1917-A
Bairro: Central - Macapá-AP
Fones: (96) 3222-1550 / (96) 8112-0224
(96) 8806-4650 / (96) 9144-8744
www.oliveiraimoveisap.com.br

VENDA RESIDENCIA AÇAÍ
Oliveira Imóveis – 0011/2013
VENDO UMA CASA COM ACABAMENTO EM ALVENARIA CONTENDO: GARAGEM PARA 02 CARROS, SALA, 03 SUÍTES, BANHEIRO SOCIAL, COZINHA. O MESMO ESTÁ MURADO E FORRADO E TEM SUAS MEDIAÇÕES 10 X 2. LOCALIZADO NA RUA ANANAIS Nº 426. VALOR R$ 80.000,00 (OITENTA MIL REAIS). Contatos:3222-1550/9168-5673/8806-4650.-E-mail:oliveiraimoveiscomercial@gmail.com e Site www.oliveiraimoveisap.com.br

Oliveira Imóveis – 0153/2012
VENDO UMA CASA TITULADA E REGISTRADA, COM ACABAMENTO EM ALVENARIA CONTENDO: GARAGEM PARA 01 CARRO, 01 SALAS, 03 QUARTOS SENDO 01 SUÍTE, BANHEIRO SOCIAL, COZINHA, ÁREA DE SERVIÇO. O MESMO ESTÁ TODO MURADO, LAJOTADO, E FORRADO E TEM SUAS MEDIAÇOES 10X25. LOCALIZADO NA A. DAS PUPUNHAS Nº 375. VALOR R$ 110.000,00 (CENTO E DEZ MIL REAIS). Contatos:3222-1550/9168-5673/8806-4650.-E-mail:oliveiraimoveiscomercial@gmail.com e Site www.oliveiraimoveisap.com.br

BELLA VILLE
Oliveira Imóveis – 0124/2012
VENDO UMA CASA COM ACABAMENTO EM ALVENARIA CONTENDO:GARAGEM PARA 02 CARROS, SALA, 03 SUÍTES, 02 QUARTOS,BANHEIRO SOCIAL, COZINHA, ÁREA DE SERVIÇO, DISPENSA, PISCINA, ÁREA COM CHURRASQUEIRA, 02 DEPÓSITOS, 1 DEPENDÊNCIA DE EMPREGADA, CIRCUITO INTERNO DE MONITORAMENTO DE CÂMERA INTERNA E EXTERNA, CERCA ELÉTRICA E SENSOR DE ALARME. O MESMO ESTÁ TODO MURADO, LAJOTADO E FORRADO,LOCALIZADO NA RUA DOS SABIÁS Nº 2381. VALOR R$ 750.000,00 (SETECENTOS E CINQUENTA MIL REAIS). Contatos:3222-1550/9168-5673/8806-4650.-E-mail:oliveiraimoveiscomercial@gmail.com e Site www.oliveiraimoveisap.com.br

Cabralzinho
Oliveira Imóveis – 0188/2013
VENDO UMA EXCELENTE CASA CONTENDO AS SEGUINTES DEPENDÊNCIAS: 1º PAVIMENTO: GARAGEM PARA 02 CARROS, 02 SUÍTES, 01 BANHEIRO, 01 COZINHA,01 ESPEÇO GOURMET, ÁREA DE SERVIÇO.2º PAVIMENTO: 02 PÁTIOS, 01 MEZANINO, 01 SUÍTE MASTER. LOCALIZADO:AV. ALAMEDA CAJARI Nº 147. VALOR: R$: 450.000,00 (QUATROCENTOS E CINQUENTA MIL REAIS) Contatos:3222-1550/9168-5673/8806-4650.-E-mail:oliveiraimoveiscomercial@gmail.com e Site www.oliveiraimoveisap.com.br

Oliveira Imóveis – 0147/2012
VENDO UMA CASA CONTENDO: GARAGEM PARA 02 CARROS, 01 SALA DE ESTAR, COZINHA AMERICANA COM BALCÃO EM GRANITO, 02 QUARTOS SENDO UMA SUÍTE, BANHEIRO SOCIAL, ÁREA DE SERVIÇO E QUINTAL.LOCALIZADO NA RUA DOS PAPAGAIOS Nº 1017. VALOR R$ 200.000,00 (DUZENTOS MIL REAIS). Contatos:3222-1550/9168-5673/8806-4650.-E-mail:oliveiraimoveiscomercial@gmail.com e Site www.oliveiraimoveisap.com.br

Oliveira Imóveis – 0032/2012
VENDO UMA CASA DE DOIS PAVIMENTO CONTENDO: 1º PAVIMENTO: 01 SALA DE ESTAR, SALA DE JANTAR, COZINHA,BANHEIRO, ÁREA DE SERVIÇO, DISPENSA E GARAGEM. 2º PAVIMENTO: 02 SUÍTES AMPLAS COM SACADA, BANHEIRO SOCIAL. SUAS MEDIAÇÕES 20X30.LOCALIZADO NA RUA DOS CISNES QUADRA B, LOTE 7. VALOR R$ 400.000,00 (QUATRO CENTOS MIL REAIS). Contatos:3222-1550/9168-5673/8806-4650.-E-mail:oliveiraimoveiscomercial@gmail.com e Site www.oliveiraimoveisap.com.br

CENTRO
Oliveira Imóveis -0219/2013
VENDO UM EXCELENTE APARTAMENTO CONTENDO: 01 SALA DE ESTAR, 1 SUÍTE, 2 QUARTOS, 1 BANHEIRO SOCIAL E 1 ÁREA DE SERVIÇO.LOCALIZADO:RUA: SÃO JOSÉ Nº 1692. VALOR: R$: 450.000,00 (QUETRO CENTOS E CINQUENTA MIL REAIS). Contatos:3222-1550/9168-5673/8806-4650.-E-mail:oliveiraimoveiscomercial@gmail.com e Site www.oliveiraimoveisap.com.br

CONGÓS
Oliveira Imóveis – 0190/2013
VENDE-SE UMA EXCELENTE CASA LOCALIZADA NO BAIRRO DO CONGÓS CONTENDO AS SEGUINTES DEPENDÊNCIAS:GARAGEM PARA 03 CARROS, SALA DE ESTAR, 04 QUARTOS SENDO 02 SUÍTES, BANHEIRO SOCIAL E ÁREA DE SERVIÇO.LOCALIZADO: AV. BENHUR CORREA ALVES Nº 1555. VALOR R$: 190.000,00 (CENTO E NOVENTA MIL REAIS). Contatos:3222-1550/9168-5673/8806-4650.-E-mail:oliveiraimoveiscomercial@gmail.com e Site www.oliveiraimoveisap.com.br

Oliveira Imóveis – 0191/2013
VENDE-SE UMA EXCELENTE CASA EM FASE DE ACABAMENTO,A MESMA É BEM LOCALIZADA.LOCALIZADO: AV. JOÃO GUERRA Nº 1586. VALOR R$ 300.000,00 (TREZENTOS MIL REAIS). Contatos:3222-1550/9168-5673/8806-4650.-E-mail:oliveiraimoveiscomercial@gmail.com e Site www.oliveiraimoveisap.com.br

INFRAERO II
Oliveira Imóveis – 0214/2013
VENDO UMA EXCELENTE CASA CONTENDO AS SEGUINTES DEPENDÊNCIAS, GARAGEM PARA 03 CARROS, UMA SALA DE ESTAR, 04 QUARTOS,SENDO 02 SUÍTES, 01 BANHEIRO SOCIAL E 02 ÁREAS DE SERVIÇOS..LOCALIZADO: Rua: Ubiracy de Azevedo Picanço. VALOR R$: 150.000,00 (CENTO E CINQUENTA MIL REAIS) Contatos:3222-1550/9168-5673/8806-4650.-E-mail:oliveiraimoveiscomercial@gmail.com e Site www.oliveiraimoveisap.com.br

JARDIM FELICIDADE I
Oliveira Imóveis 0192/2013
VENDE-SE UMA VILA DE KIT NET COM 05 UNIDADES;CADA UMA POSSUI 01 QUARTO, 1 BANHEIRO, 01 SALA, 01 COZINHA, POSSUI GARAGEM PARA 05 CARROS E CAIXA D'AGUA A MEDIDA DO TERRENO: 12 X 30 POSSUI 360 M2.LOCALIZADO: AV. CARLOS ALMEIDA DE SOUZA Nº 2910. VALOR R$ 120.000,00 (CENTO E VINTE MIL REAIS). Contatos:3222-1550/9168-5673/8806-4650.-E-mail:oliveiraimoveiscomercial@gmail.com e Site www.oliveiraimoveisap.com.br

Oliveira Imóveis – 0189/2013
VENDO UMA EXCELENTE CASA CONTENDO AS SEGUINTES DEPENDÊNCIAS: GARAGEM PARA 03 CARROS, 01 SALA DE ESTAR, 02 QUARTOS SENDO UMA SUÍTE, 01 BANHEIRO SOCIAL, 01 COZINHA, 01 BANHEIRO EXTERNO COM DEPÓSITO AO LADO, A MESMA É TODA MURADA, POSSUI ENERGIA BIFASICA LOCALIZADO. AV. CARLOS ALMEIDA DE SOUZA VALOR R$ 130.000,00 (CENTO E TRINTA MIL REAIS). Contatos:3222-1550/9168-5673/8806-4650.-E-mail:oliveiraimoveiscomercial@gmail.com e Site www.oliveiraimoveisap.com.br

LAURINDO BANHA
Oliveira Imóveis
VENDO UMA EXCELENTE CASA CONTENDO AS SEGUINTES DEPENDÊNCIAS; GARAGEM PARA 02 CARROS, 03 QUARTOS SENDO UMA SUÍTE, SALA DE ESTAR, COZINHA COM BANCADA EM GRANITO, 01 BANHEIRO, 01 PISCINA E ÁREA DE SERVIÇO. O TERRENO MEDI 12 X 25. VALOR R$: 300.000,00 (TREZENTOS MIL REAIS). Contatos: 3222-1550/9168-5673/8806- 4650.-E-mail:oliveiraimoveiscomercial@gmail.com e Site www.oliveiraimoveisap.com.br

LAGUINHO
Oliveira IMÓVEIS – 0220/2013
VENDE-SE UM EXCELENTE TERRENO PRÓXIMO AO SUPERMERCADO, LOJAS DE ELETRODOMÉSTICOS E FARMÁCIAS,POSTO DE GASOLINA,BORRACHARIA,LOJA DE MATERIAL DE CONSTRUÇÃO,IGREJAS,FACULDADE E BANCO 24 HORAS. O MESMO MEDI 20 X 60, TOTALIZANDO 1.200 M 2, O TERRENO É PRÓPRIO PARA CONSTRUÇÃO DE PRÉDIO,GALPÃO,ESCOLA,CLÍNICA,VILA DE CASAS,RESTAURANTE, BANCOS E LOJAS.LOCALIZADO: RUA:JOSÉ SERAFIM, PARALELA A RUA GENERAL RONDON. VALOR R$ 450.000,00 (QUATROCENTOS E CINQUENTA REAIS). Contatos: 3222-1550/9168-5673/8806-4650.-E-mail:oliveiraimoveiscomercial@gmail.com e Site www.oliveiraimoveisap.com.br

PACOVAL
Oliveira Imóveis – 055/2013
VENDO UMA CASA EM ÓTIMA LOCALIZAÇÃO. LOCALIZADO: AV. SÃO PAULO. VALOR R$: 220.000,00 (DUZENTOS E VINTE MIL REAIS). Contatos:3222-1550/9168-5673/8806-4650.-E-mail:oliveiraimoveiscomercial@gmail.com e Site www.oliveiraimoveisap.com.br

Oliveira Imóveis – 0168/2012
VENDO UMA CASA COM DUAS MORADIAS CONTENDO:1º MORADIA: GARAGEM PARA 03 CARROS, 01 SALA, ESCRITÓRIO, 02 SUÍTES, COZINHA.2º MORADIA: SALA DE ESTAR, COZINHA, 03 QUARTOS SENDO 01 SUÍTE, ÁREA DE SERVIÇO, BANHEIRO SOCIAL E QUINTAL.MEDINDO 17 X 34.LOCALIZADA NA RUA MATO GROSSO Nº 634. VALOR R$ 400.000,00 (QUATROCENTOS MIL REAIS). Contatos:3222-1550/9168-5673/8806-4650.-E-mail:oliveiraimoveiscomercial@gmail.com e Site www.oliveiraimoveisap.com.br

Oliveira Imóveis – 0062/2012
VENDO UMA CASA TITULADA E REGISTRADA COM ACABAMENTO EM ALVENARIA CONTENDO: GARAGEM PARA 03 CARROS, SALA, BANHEIRO SOCIAL, COZINHA, ÁREA DE SERVIÇO.LOCALIZADO NA AV. RIO GRANDE DO NORTE Nº 166. VALOR R$ 300.000,00 (TREZENTOS MIL REAIS). Contatos:3222-1550/9168-5673/8806-4650.-E-mail:oliveiraimoveiscomercial@gmail.com e Site www.oliveiraimoveisap.com.br

SANTANA
Oliveira Imóveis – 0215/2013
VENDE-SE UMA EXCELENTE CASA TODA DE ALVENARIA, CONTENDO 3 SUÍTES EM CIMA E UM PONTO COMERCIAL, E O TERRENO MEDI 4 X 21.LOCALIZADO: AV.SANTANA Nº 131 ÁREA PORTUARIA. VALOR R$ 110.000,00 (CENTO E DEZ MIL REAIS). Contatos:3222-1550/9168-5673/8806-4650.-E-mail:oliveiraimoveiscomercial@gmail.com e Site www.oliveiraimoveisap.com.br

Oliveira Imóveis – 0216/2013
VENDE-SE UMA EXCELENTE CASA CONTENDO 4 APARTAMENTOS E UMA OFICINA DE CARRO,O TERRENO MEDI 15 X 40.LOCALIZADO: AV. BRASILIA Nº 951,HOSPITALIDADE. VALOR R$ 170.000,00 (CENTO E SETENTA MIL REAIS). Contatos:3222-1550/9168-5673/8806-4650.-E-mail:oliveiraimoveiscomercial@gmail.com e Site www.oliveiraimoveisap.com.br

SANTA RITA
Oliveira Imóveis – 0139/2013
VENDO UMA EXCELENTE CASA CONTENDO:4 QUARTOS,1 BANHEIRO SOCIAL,1 COZINHA,1 ÁREA DE SERVIÇO E 1 DISPENSA LOCALIZADO: AV. FRANCISCO VALOI LIMA Nº 2920. VALOR R$: 150.000,00 (CENTO E CINQUENTA REAIS). Contatos:3222-1550/9168-5673/8806-4650.-E-mail:oliveiraimoveiscomercial@gmail.com e Site www.oliveiraimoveisap.com.br

KM 09
Oliveira Imóveis – 0187/2013
VENDO UM EXCELENTE TERRENO LOCALIZADO NA LINHA "D" KM 09 HA 800 METROS DA PISTA,O TERRENO CONTEM VÁRIAS ÁRVORES FRUTIFERAS E O MESMO MEDI 100 X 300.ACEITA-SE PROPOSTA.LOCALIZADO: LINHA D KM 09. VALOR R$: 300.000,00 (TREZENTOS MIL REAIS). Contatos:3222-1550/9168-5673/8806-4650.-E-mail:oliveiraimoveiscomercial@gmail.com e Site www.oliveiraimoveisap.com.br

MARABAIXO III
Oliveira Imóveis – 0161/2012
VENDO UMA CASA CONTENDO: GARAGEM PARA 02 CARROS, SALA DE ESTAR, 03 QUARTOS SENDO UMA SUÍTE, 01 BANHEIRO SOCIAL, ÁREA DE SERVIÇO E QUINTAL.MEDINDO 10X25.LOCALIZADO NA AV. DÉCIMA OITAVA Nº 1453. VALOR R$ 130.000,00 (CENTO E TRINTA MIL). Contatos:3222-1550/9168-5673/8806-4650.-E-mail:oliveiraimoveiscomercial@gmail.com e Site www.oliveiraimoveisap.com.br

Oliveira Imóveis – 0047/2012
VENDO UMA CASA C/ PONTO COMERCIAL CONTENDO: 1º PAVIMENTO: UM PONTO COMERCIAL, 03 FREEZER, 01 EXPOSITOR, 02 VITRINES E UM MAQUINÁRIO PARA PADARIA. 2º PAVIMENTO: GARAGEM PARA 01 CARRO, SALA, 01 QUARTO, BANHEIRO SOCIAL, COZINHA, ÁREA DE SERVIÇO.PARCIALMENTE FORRADO EM PVC, POÇO AMAZONAS.MEDIÇÕES 10X25.LOCALIZADO NA RUA 09 Nº 1068. VALOR R$ 180.000,00 (CENTO E OITENTA MIL REAIS). Contatos:3222-1550/9168-5673/8806-4650.-E-mail:oliveiraimoveiscomercial@gmail.com e Site www.oliveiraimoveisap.com.br

Oliveira Imóveis – 0186/2013
VENDO UMA VILA DE KIT NET (05) CONTENDO SALA, QUARTO, COZINHA, BANHEIRO,TODA FORRADA EM MADEIRA DE LEI, LAJOTADO, 02 POÇOS ARTESIANOS E GRADEADO.LOCALIZADO NA AV. 17 DO MARABAIXO III. MEDIAÇÕES 10X25. VALOR R$ 135.000,00 (CENTO E TRINTA E CINCO MIL REAIS). Contatos:3222-1550/9168-5673/8806-4650.-E-mail:oliveiraimoveiscomercial@gmail.com e Site www.oliveiraimoveisap.com.br

UNIVERSIDADE – CONJ. EMERAPA
Oliveira Imóveis – 0021/2012
VENDO UMA CASA CONTENDO: GARAGEM PARA 01 CARROS, SALA DE ESTAR, 01 QUARTO, BANHEIRO SOCIAL, COZINHA, ÁREA DE SERVIÇO E QUINTAL. MEDINDO 15X25. LOCALIZADO NA AV. ALEXANDRE FERREIRA DA SILVA S/N. VALOR R$ 150.000,00 (CENTO E CINQUENTA MIL). Contatos:3222-1550/9168-5673/8806-4650.-E-mail:oliveiraimoveiscomercial@gmail.com e Site www.oliveiraimoveisap.com.br

SOL NASCENTE
Oliveira Imóveis – 0075/2012
VENDO UMA CASA TITULADA E REGISTRADA EM ACABAMENTO EM ALVENARIA CONTENDO:GARAGEM PARA 03 CARROS, SALA DE ESTAR, SALA DE JANTAR, 02 SUÍTES, 01 QUARTO, COZINHA, ÁREA DE SERVIÇO, PISCINA, QUINTAL, PORTÕES DE FERRO E ABASTECIMENTO POR POÇO ARTESIANO.LOCALIZADA RUA TOM JOBIM Nº 2130. VALOR R$ 180.000,00 (CENTO E OITENTA MIL REAIS). Contatos:3222-1550/9168-5673/8806-4650.-E-mail:oliveiraimoveiscomercial@gmail.com e Site www.oliveiraimoveisap.com.br

UNIVERSIDADE
Oliveira Imóveis – 0167/2012
VENDO UMA CASA CONTENDO:GARAGEM PARA 02 CARROS, SALA DE ESTAR, COZINHA, BANHEIRO SOCIAL, 03 QUARTOS SENDO UMA SUÍTE E ÁREA DE SERVIÇO. LOCALIZADO NA AV. WALTER BANHOS Nº 310. VALOR R$ 200.000,00 (DUZENTOS MIL REAIS). Contatos:3222-1550/9168-5673/8806-4650.-E-mail:oliveiraimoveiscomercial@gmail.com e Site www.oliveiraimoveisap.com.br

Oliveira Imóveis – 0086/2012
VENDO UMA CASA TITULADA E REGISTRADA EM ACABAMENTO CONTENDO:GARAGEM PARA 02 CARROS, SALA DE ESTAR, SALA DE JANTAR, 02 QUARTOS, 01 SUÍTE, 02 SUÍTES INACABAS, COZINHA, BANHEIRO SOCIAL, ÁREA DE SERVIÇO, POÇO ARTESIANO, PISCINA EM FIBRA,ACABAMENTO EM PORCELANATO, MADEIRA E VIDROS,TODA FORRADA MURADA E CERCA ELÉTRICA E PORTÃO ELETRONICO. MEDINDO 12X30. LOCALIZADO NA AV. INSPETOR AYMORE Nº 1050. VALOR R$ 500.000,00 (QUINHENTOS MIL REAIS). Contatos:3222-1550/9168-5673/8806-4650.-E-mail:oliveiraimoveiscomercial@gmail.com e Site www.oliveiraimoveisap.com.br

Oliveira Imóveis – 0193/2013
VENDO UMA EXCELENTE CASA CONTENDO: GARAGEM PARA 01 CARRO, SALA DE ESTAR, 02 QUARTOS, COZINHA, 02 BANHEIROS, ÁREA DE SERVIÇO, POÇO ÁRTESIANO, QUINTAL MEDINDO 12X25.LOCALIZADO NA 2ª AV. UNIVERSIDADE. VALOR R$ 90.000,00 (NOVENTA MIL REAIS). Contatos:3222-1550/9168-5673/8806-4650.-E-mail:oliveiraimoveiscomercial@gmail.com e Site www.oliveiraimoveisap.com.br

ZERÃO
Oliveira Imóveis – 0170/2012
VENDO UMA CASA CONTENDO:GARAGEM PARA 02 CARROS, SALA DE ESTAR, SALA DE JANTAR, 02 QUARTOS, 01 SUÍTE GRANDE, BANHEIRO SOCIAL,COZINHA COM MÓVEIS PLANEJADOS, ÁREA DE SERVIÇO, PISO EM PORCELANATO,TODA ACIMENTADA NA ÁREA,POÇO ARTESIANO,ABASTECIDA POR CAIXA D´ ÁGUA DE 1.000 LITROS, FORRO EM ANGELIM PEDRA.MEDINDO 12X30.LOCALIZADO NA AV. Mª GIOVANINI Nº466(ENTRE ZECA SERRA E EURICO DOS S. BARBOSA). VALOR R$ 230.000,00 (DUZENTOS E TRINTA MIL REAIS). Contatos:3222-1550/9168-5673/8806-4650.-E-mail:oliveiraimoveiscomercial@gmail.com e Site www.oliveiraimoveisap.com.br

KM 09-RAMAL DO CURRALINHO
Oliveira Imóveis – 0173/2012
VENDO UMA CASA DE DOIS PAVIMENTOS COM PONTO COMERCIAL CONTENDO:TERRENO MEDINDO 19X40 COM UMA CASA DE DOIS PAVIMENTOS CONTENDO NO PRIMEIRO PAVIMENTO UM PONTO COMERCIAL COM 01 SALÃO COM BANHEIRO NA PARTE DE CIMA,01 QUARTO, 01 SALA E 01 COZINHA.LOCALIZADO NO KM 09 AP 20 RAMAL DO CURRALINHO (ENTRE A LINHA D & E). VALOR R$ 150.000,00 (CENTO E CINQUENTA MIL REAIS). Contatos:3222-1550/9168-5673/8806-4650.-E-mail:oliveiraimoveiscomercial@gmail.com e Site www.oliveiraimoveisap.com.br

VENDA DE TERRENO
CENTRO
VENDO UM EXCELENTE TERRENO BEM LOCALIZADO.MEDINDO 10X30.LOCALIZADO NA RUA SÃO JOSÉ. VALOR A COMBINAR. Contatos:3222-1550/9168-5673/8806-4650.-E-mail:oliveiraimoveiscomercial@gmail.com e Site www.oliveiraimoveisap.com.br

LINHA D KM 09
Oliveira Imóveis - 0187/2013
VENDO UM EXCELENTE TERRENO LOCALIZADO NA LINHA "D" KM 09 HA 800 METROS DA PISTA,O TERRENO CONTEM VÁRIAS ÁRVORES FRUTIFERAS E O MESMO MEDI 100 X 300.ACEITA-SE PROPOSTA.LOCALIZADO: LINHA D KM 09. VALOR R$300.000,00 (TREZENTOS MIL REAIS). Contatos:3222-1550/9168-5673/8806-4650.-E-mail:oliveiraimoveiscomercial@gmail.com e Site www.oliveiraimoveisap.com.br

JARDIM FELICIDADE
Oliveira Imóveis – 0174/2012
VENDO UM TERRENO.MEDINDO 12X30 DE ESQUINA.LOCALIZADO NA AV. SANDOVAL SANDIN, Nº 2612. VALOR R$ 120.000,00 (CENTO E VINTE MIL REAIS). Contatos:3222-1550/9168-5673/8806-4650.-E-mail:oliveiraimoveiscomercial@gmail.com e Site www.oliveiraimoveisap.com.br

MARABAIXO III – LOTEAMENTO ELDORADO
Oliveira Imóveis – 0185/2012
VENDO UM TERRENO TODO PLANO.MEDINDO 10 X 25 LOCALIZADO NA LINHA A DA GLEDA AD-04. VALOR R$ 55.000,00 (CINQUENTA E CINCO MIL). Contatos:3222-1550/9168-5673/8806-4650.-E-mail:oliveiraimoveiscomercial@gmail.com e Site www.oliveiraimoveisap.com.br

MARUANUM
VENDO UM EXCELENTE TERRENO AS MARGENS DO RIO MARUANUM.MEDINDO 1000 X 2000. VALOR R$ 80.000,00 (OITENTA MIL REAIS). Contatos:3222-1550/9168-5673/8806-4650.-E-mail:oliveiraimoveiscomercial@gmail.com e Site www.oliveiraimoveisap.com.br

VENDA DE CHACARÁ
BRASIL NOVO
Oliveira Imóveis – 0160/2012
VENDO UMA CHACARÁ CONTENDO: VÁRIAS PLANTAÇÕES, UMA CASA DE MADEIRA, UMA ARENA PARA FUTEBOL, 02 TAQUES PARA CRIAÇÃO DE ALEVINOS. O MESMO ESTA TODO MURADO E TEM POR SUA MEDIAÇÃO 40X80.LOCALIZADO NA ALAMEDA DOS BURITIS S/N. VALOR R$ 80.000,00 (OITENTA MIL REAIS). Contatos:3222-1550/9168-5673/8806-4650.-E-mail:oliveiraimoveiscomercial@gmail.com e Site www.oliveiraimoveisap.com.br

ALUGUEL SALA COMERCIAL
CONGÓS
Oliveira Imóveis - A- 028/2012
ALUGO UM PRÉDIO COMERCIAL CONTENDO:DOIS PAVIMENTOS COM SALAS, RECEPÇÃO, COZINHA, 02 BANHEIROS E UMA ÁREA GRANDE.LOCALIZADA: RUA CLAUDOMIRO DE MORAIS S/N. VALOR R$ 4.000,00 (QUATRO MIL REAIS).). Contatos:3222-1550/9168-5673/8806-4650.-E-mail:oliveiraimoveiscomercial@gmail.com e Site www.oliveiraimoveisap.com.br

JARDIM FELICIDADE I
Oliveira Imóveis – A- 023/2012
ALUGO EXCELENTE GALPÃO LOCALIZADO NA PRINCIPAL DA ZONA NORTE, AO LADO DO SUPERMERCADO SANTA LÚCIA.LOCALIZAÇÃO: RUA ADILSON JOSÉ PINTO PEREIRA. VALOR R$ 8.000,00 (OITO MIL REAIS). Contatos:3222-1550/9168-5673/8806-4650.-E-mail:oliveiraimoveiscomercial@gmail.com e Site www.oliveiraimoveisap.com.br

ZERÃO
Oliveira Imóveis – A-001/2012
ALUGO UM EXCELENTE PONTO COMERCIAL MEDINDO 6X14.LOCALIZADO NA RUA DOUTOR BRAULINO Nº 1184. Contatos:3222-1550/9168-5673/8806-4650.-E-mail:oliveiraimoveiscomercial@gmail.com e Site www.oliveiraimoveisap.com.br