www.diariodoamapa.com.br

EXEMPLAR R$ 1,00

ANO XXIII • Nº 6.053 • SEXTA-FEIRA | 10 DE FEVEREIRO DE 2016

DIRETOR-SUPERINTENDENTE LUIZ MELO

jornal
DIÁRIO DO AMAPÁ
COMPROMISSO COM A NOTÍCIA

Prefeitura assume iluminação pública até 10 de março

Política - 1

O prefeito Clécio anunciou, ontem, 9, e o diretor presidente da CEA, Marcelino Cunha Machado, confirmou que até 10 de março ocorre definitivamente a passagem do serviço de iluminação pública de Macapá para o âmbito da prefeitura. A decisão foi tomada em reunião marcada entre Clécio e Marcelino, durante o programa LuizMeloEntrevista (Diário FM 90,9), na mesma manhã, depois de mútuas acusações, ao vivo. O encontro, que contou também com técnicos da CEA e da Prefeitura de Macapá, durou cerca de duas horas.

Em Brasília

Acusado da morte da modelo Patrícia Melo é julgado

O empresário Carlos Humberto Pereira Montenegro é julgado nesta sexta-feira, 10, pelo Tribunal do Júri do Distrito Federal. Ele é acusado de jogar a modelo amapaense Patrícia Melo do 14º andar do hotel Gran Bittar, em Brasília, no dia 7 de janeiro de 2005. Patrícia, que tinha 21 anos, morreu na hora. O corpo da modelo foi encontrado no jardim do hotel.

Polícia - 1

Exigência amapaense

Governador Waldez aprova flexibilização de verbas do SUS

Política - 4

Ministro diz a Fátima que virá a Macapá

Política - 4

Clécio decreta 'Estado de Emergência' no Bailique

From - 3

Ação de Randolfe sobre Moreira Franco é deferida por juiz federal

Política - 4

ÍNDICE DO JORNAL - Fechamento desta edição na redação 20h

1º Caderno	Política	Esportes	Polícia	Cidades	Nota 10
Opinião 2 a 7	Local 1 e 4	Local 1 e 4	Local 1 e 4	Realidade 1 e 4	Variedades 2 e 3
Geral 8	Nacional 2 e 3	Nacional 2 e 3	Nacional 2 e 3	Cotidiano 2 e 3	Social 4

INDICADORES ECONÔMICOS

Dólar Comercial	R$ 3,12 ↑
Dólar Turismo	R$ 3,11 ↓
Euro	R$ 3,3346 →
Poupança	0,6083%
Salario Mínimo	R$ 937,00

NOSSA RÁDIO

Rádio DIÁRIO FM 90,9 SUA RÁDIO COM ESTILO

Rolou na Diário vira comentário

NOSSA REVISTA

Revista DIÁRIO

Design inovador e conteúdo jornalístico

Opinião | Diário do Amapá

EDITORA GRÁFICA DO AMAPÁ LTDA.
C.N.P.J (MF) 84.412.691/0001-20
Administração, Redação e Publicidade
Avenida Coriolano Jucá, 456 - Centro
CEP 68900-101 Macapá (AP)
Fone-fax (96) 3223-2779 - www.diariodoamapa.com.br

LUIZ MELO Diretor Superintendente | **ZIULANA MELO** Diretora de Jornalismo | **ZIULANA MELO** Editora Chefe | **MÁRLIO MELO** Diretor Administrativo

Circulação simultânea em Macapá, Belém, Brasília e em todos os municípios do Amapá. Os conceitos emitidos em artigos e colunas são de responsabilidade dos seus autores e nem sempre refletem a opinião deste Jornal. Suas publicações são com o propósito de estimular o debate dos problemas amapaenses e do país. O **Diário do Amapá** busca levantar e fomentar debates que visem a solução dos problemas amapaenses e brasileiros, e também refletir as diversas tendências do pensamento das sociedades nacional e internacional.

RUY GUARANY - JORNALISTA
Articulista

A política apodreceu

Francamente, o Brasil nunca atravessou momento tão delicado, como o que vivemos nos dias atuais.

O caos que coloca em risco a democracia e ameaça a soberania nacional é o resultado de uma crise política que teve início em 2003, com o domínio do Poder, pelas esquerdas lideradas pelo Partido dos Trabalhadores.

Devemos reconhecer, no entanto, a postura exemplar de alguns segmentos da esquerda que, compromissados com o desenvolvimento nacional e as questões sociais, decidiram pela independência, não poupando críticas contra o desmantelo da governabilidade e a fragilização da classe política.

Desprovido da austeridade necessária para governar um país que ainda sofria o impacto do regime de exceção, o presidente eleito em 2002, Luiz Inácio Lula da Silva, ocupou a cadeira no Palácio do Planalto mais preocupado com o domínio absoluto do seu partido, do que com o futuro do Brasil.

O que está acontecendo nos dias de hoje tem como culpado o governo de coalizão, que reuniu uma camarilha de corruptos e corruptores, que ainda não foi extirpada, apesar da ação saneadora da moral pública desenvolvida pela Força Tarefa Lava Jato.

As delações premiadas, envolvendo 77 executivos da empreiteira Odebrecht, homologadas pela presidente do STF, ministra Cármen Lúcia, muito embora permaneçam em sigilo de justiça, a previsão aponta para uma bomba de alto teor, capaz de atingir figuras importantes da República, abrindo espaços para o surgimento de um novo Brasil, a partir das eleições gerais de 2018.

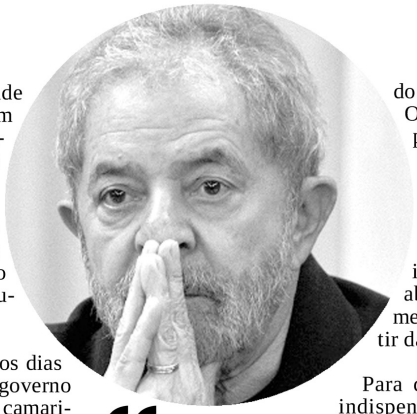

O caos que coloca em risco a democracia e ameaça a soberania nacional é o resultado de uma crise política que teve início em 2003.

Para que isso aconteça, torna-se indispensável que o eleitor se conscientize de que a velha política apodreceu, e use o seu voto movido pelo sentimento de mudanças, com a disposição de remover a podridão que agride a cidadania, espolia o povo e avacalha a democracia.

LUIZ GONZAGA BERTELLI*
Colaborador

Estágio nas prefeituras

É sabido que os jovens, quando saem da escola ou da universidade sem experiência prática no mundo do trabalho, encontram maior dificuldade para inserir-se profissionalmente. A maioria das empresas exige certa vivência profissional que esses estudantes não têm. Nos processos seletivos, a vantagem é de quem participou de programas de estágio e aprendizagem. A capacitação prática conduz os jovens a conhecer a realidade do mercado de trabalho e da própria carreira, além de inseri-los também em modelo comportamental corporativo, como a linguagem e vestimenta adequadas, a importância do trabalho em grupo e das relações interpessoais.

Abrir oportunidades de formação aos jovens por meio do estágio e da aprendizagem, no entanto, não é função exclusiva de empresas privadas. O setor público também tem responsabilidade, principalmente no caso das administrações municipais, que zelam pelo desenvolvimento do munícipe. É por isso que, em parceria com o CIEE, mais de 800 prefeituras em todo o país abrem suas portas para estagiários e aprendizes.

As vantagens dessa ação são numerosas. Além de ser um ato de responsabilidade social – pois insere os jovens no mercado de trabalho e oferece bolsa-auxílio, que ajuda manter renda de várias famílias e possibilita reter o jovem na escola –, o estágio não onera a folha de pagamento do serviço público, visto ser uma atividade pedagógica, livre dos fartos encargos trabalhistas. Além de auxiliar na formação prática do estudante, preparando um profissional mais qualificado para o trabalho, ajuda na geração de renda, que dinamiza a economia da cidade.

Em audiências concedidas ao CIEE, centenas de prefeitos recém-empossados têm manifestado o interesse em manter ou implementar programas estágio e de aprendizagem como eficientes modalidades de formação profissional dos jovens munícipes e sua fixação nas cidades.

Em audiências concedidas ao CIEE, centenas de prefeitos recém-empossados têm manifestado o interesse em manter ou implementar programas estágio e de aprendizagem como eficientes modalidades de formação profissional dos jovens munícipes e sua fixação nas cidades. Regiões que não abrem oportunidades aos jovens tendem a perdê-los para centros mais desenvolvidos.

Só no estado de São Paulo, há atualmente mais de 32 mil jovens em estágio e aprendizagem em mais de 400 cidades, com destaque para a capital, que estende o programa a todas as secretarias da administração municipal. É uma ação importante que beneficia não só os jovens em busca do sucesso profissional, mas a sociedade em geral.

Opinião |

Fone (96) 98125-4818 ● E-mail: diario-ap@uol.com.br

Luiz Melo FROM

E-mail: luizmello.da@uol.com.br

Frase do dia

"Comece fazendo o que é necessário, depois o que é possível, e de repente você estará fazendo o impossível."

São Francisco de Assis

Gancho

Juiz federal no Amapá, Anselmo Gonçalves deferiu ação popular de Randolfe (Rede), pelo impedimento de posse de Moreira Franco em ministério de Temer.

É a terceira suspensão, mas que o governo federal também ainda acredita reverter.

Turismo

Acesso pra Ilha de Santana agora é feito por balsas em disponibilidade depois da inauguração do poste do Macapá.

Resta agora implementar turismo na região, considerando que a Ilha é um heliporto criativo pra alavancar o setor turístico.

Carnaval

Afap abriu editou para vendedores ambulantes e entidades carnavalescas de Santana.

Empreendedoras podem contratar até R$ 2 mil para abastecer o estoque e garantir o negócio na quadra momesca.

Reforço

Verba para a merenda escolar no Amapá será reforçada com liberação de R$ 465 mil do Fnde.

Autorização foi assinada por Michel Temer na presença de WGóes.

Alvíssaras!

Receio

Pelos registros oficiais, mais de 5 mil residências deixaram de ser visitadas, em trabalho de prevenção ao mosquito da dengue, porque famílias não permitiram entrada de agentes de endemias.

Por medo que sejam "ladrões" disfarçados.

Hackers

Informação não foi confirmada oficialmente, mas hackers podem ser sido responsáveis pelo blackout no sistema de dados da Casa.

Por conta disso, atendimento ao público está operando apenas para recebimento de contas consumo de água e esgoto.

Mostrando serviço

Na volta ao trabalho, Alap aprovou só na 2ª sessão do ano quase 100 proposições, dentre as quais 57 projetos de leis.

Gravidade

Por causa das "Terras Caídas", prefeito Clécio decretou estado de emergência no Balique.

E hoje, em Brasília, junto com Randolfe, se encontra com o ministro Hélder Barbalho (Integração Nacional), com quem discutirá alternativas pra evitar efeitos devastadores arquipélago afundar.

Canetada

Dos 1.054 cargos comissionados engordando folha da Alap, Kaká, em apenas 5 dias de gestão, já exonerou 800 deles.

E com promessa de zerar a conta, "pra não se enrolar com a Lei de Responsabilidade Fiscal", como tem dito.

Estresse

Anexando respectivos atestados médicos, Jr. Favacho e DeLuz pediram licença por 20 dias das atividades legislativas na Alap.

No entreouvido: saúde à parte, ambos são enrolam pela mesma caligrafia de Kaká Barbosa.

Pagando a conta

Planos de saúde podem ser obrigados a pagar a conta pela impedância de condutores de veículos e a violência no trânsito.

Com atendimentos de emergência feitos pela rede pública, projeto de DeLuz obriga hospitais conveniados a também atenderem acidentados.

Certíssimo!

Conciliador

Impedido de falar na posse de Kaká, finalmente Paulo Lemos (PSol) pôde dar boas vindas ao novo presidente da Alap.

Aproveitou para colocar assuntidade e elogiou ações anunciadas pela nova gestão – em especial a realização de concurso público.

Aliado

Paulo Lemos: "Precisamos passar esta Casa a limpo. Se Kaká executar medidas já anunciadas, inclusive realizando concurso público, ele terá em mim um grande defensor, mas também um fiscal bastante obstinado".

A conferir.

A limpo

Kaká está pedindo que o TCE faça uma auditagem de profundidade nas contas da Alap, das gestões de Moisés Souza até os dias de hoje.

'Terras Caídas'

Ministério da Integração Regional vai liberar recursos para resolver questão das "Terras Caídas" no Balique.

Região gigantesca ameaça ruir o Arquipélago do mapa.

Que venha o SOS antes que seja tarde!

Visita

Osmar Terra (Desenvolvimento Social e Agrário) vem a Macapá dia 17.

Visita, a pedido de Flávia Pelaes, foi confirmada por telefone a Waldez Góes.

Programa "Colarga Feliz", como pauta de fundo.

Líderes

Pacotão com assentos na Câmara já definiram seus líderes: Bruno (PSDB), Patriciano (PRB), Rodrigo (Rede), Claudio Góes (PDT) e Marcinha Martins (PR).

Pelas bancadas: Glen do Nas (PSC/PSol/PTdoB), Raniere Fontes (PMDB/SD/PROS) e Diógo Sênior (PPS/PTN/PRP/PMB).

Júri popular

Doze anos depois, Carlos Montenegro vai a júri popular nesta sexta, em Brasília — acusado de jogar do 14º andar do hotel Gran Hiates a modelo maapaense Patrícia Melo.

Processo – que se arrasta desde 2005 – teve forte atuação do advogado Pedro de Paula como assistente de acusação por mais de 5 anos – e foi vital para que o empresário fosse levado a julgamento.

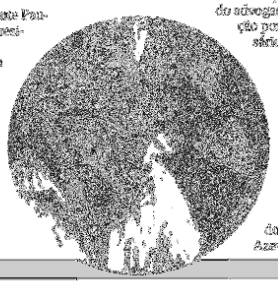

Assassinato

Montenegro alega que a jovem, acometida de depressão, praticou suicídio – versão que é negada pela acusação.

Corpo da modelo foi encontrado no jardim do hotel, em Brasília, onde ambos estavam hospedados.

Na defesa três dos mais caros advogados do DF, comandados por Raul Livino Ventilas de Azevedo.

CARLOS BERNARDO GONZÁLEZ PECOTCHE (IN MEMORIAM)

Colaborador

A honestidade evita o extravio

A cobiça é insaciável; ela inferioriza as qualidades e condições do ser, sendo considerada uma das deficiências mais negativas e perturbadoras. Desvia a capacidade de criação da inteligência, alterando o exercício de suas faculdades e das faculdades do sistema sensível, já que o cobiçoso as coloca ao exclusivo serviço de seus afãs de lucro e posse, único fim de sua vida.

Esta deficiência provém de uma obstinada desconformidade, que aguça os sentidos para um desejar contínuo de coisas, mesmo daquelas que estão muito distantes das próprias possibilidades e, portanto, fora de alcance. Esta última circunstância, longe de persuadir a pessoa da conveniência de abandonar seu ambicioso afã, buscando no esforço sensato a medida que regule seus desejos de ganho, precipita-a numa ação ainda mais vesmente e insaciável.

A cobiça é um prurido psicológico que o afetado em nenhum momento trata de anular; ao contrário, ele o mantém, pois lhe causa um prazer – mórbido, entenda-se. Como pensamento enquistado na mente, influi poderosamente no ânimo do ser, que, para acalmar sua repetida incitação, se lança obstinado em busca de maiores bens ou de novas e alucinantes posses.

Entre os cobiçosos, observa-se o caso daquele que deseja com ardor o alheio, sem conseguí-lo nunca. É assim que surge o ressentido com o próprio destino, ao qual acusa de favorecer em excesso os demais, deixando-o de lado.

Frequentemente a cobiça convive com a inveja, sendo então maiores seus estragos, porque atormenta a vítima com a visão do bem ou da riqueza de outros.

Quando a cobiça já alcançou os limites da obsessão, a própria vida é absorvida por ela

Esta deficiência, ao viciar as faculdades da inteligência e da sensibilidade, passa a exercer pleno domínio sobre a vida, vendo-se por essa causa que ela aparece, em inumeráveis casos, como principal instigadora de atos delituosos: espoliações, fraudes, furtos, violências.

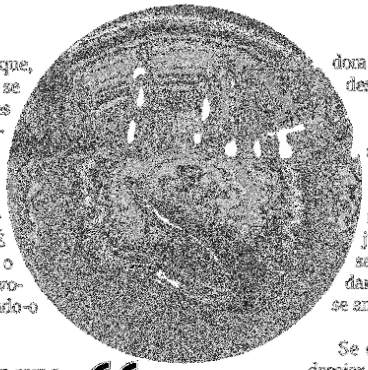

"A cobiça é um prurido psicológico que o afetado em nenhum momento trata de anular; ao contrário, ele o mantém, pois lhe causa um prazer – mórbido, entenda-se."

Aqueles que já chegaram à obsessão não haverão de ser os que busquem elementos para a própria recuperação, mas sim aqueles que, menos afetados e conscientes do prejuízo pessoal, procuram livrar-se dessa deficiência. Fará bem a estes recordar que a vida humana não foi feita para se amontoarem riquezas materiais.

Se esta deficiência nos impulsiona a desejar aquilo que outros conseguiram para si, oponhamos a tais instâncias o sentir honesto que modera as mais ambiciosas.

Só a honestidade poderá evitar o extravio a que a cobiça conduz. Como antideficiência, age com empenho e sem violência, levando a pessoa a ampliar seu raio de ação psíquica e a buscar, nas fontes do sentir e do pensar honestos, a força sustentadora que a fará superar tão defeituosa inclinação humana.

(Texto extraído do livro Deficiências e Propensões do Ser Humano, pág. 120)

Opinião |

@ Tons Alencar © E-mail diario-ap@uol.com.br

Cleber Barbosa

ARGUMENTOS

@Cleberbarbosa - E-mail: cleber.barbosa@diariodoamapa.com.br - Skype: cleber.barbosa

Reserva

O senador Davi Alcolumbre não esconde de ninguém estar formatado o projeto de concorrer a governador no próximo ano. O único é que seu irmão, Josiel, já campeia agenda no interior onde em eventos e reuniões, afinal é seu primeiro suplente e vice titular caso o plano dê certo.

Status

Ainda sobre Josiel, que é empresário de telecomunicações, ele leva o mais alto astral para o posto, sendo até mais pernoclar que o irmão. Dizem amigos que desde pequeno foi assim, nada diplomático e sério.

Potencial

Quem também até escala a liturgia do cargo de senador é Fábio Renato, quadro local do PSDB e que atua no setor de Tecnologia. Ele é pré-candidato a senador e sempre que pode fala (bem) de política.

Sucessor

Outra jovem liderança local da política é Rayssa Bezerra, vereador de primeiro mandato por Macapá. O com demonstra ter luz própria, embora admita a boa influência dos pais políticos, Bezerra e Raimunda.

Interior

Já pelas bandas de Calçoene os candidatos a prefeito (sim tem pleito lá mês que vem) passam a limpo a agenda econômica local. E o polo pesqueiro é a bola de vez. Tomara que surjam boas propostas pra ele.

Boa forma

Essa foto circulou na web suscitando a curiosidade sobre qual dessas três mulheres tem 33 anos. São mãe e filhas. Mistor? Sim, é a do meio. É Christie Brinkley e as filhas são Alexa Ray Joel, de 31 anos e Sailor Brinkley Cook, de 18. Christie impressiona com sua beleza e boa forma, graças a uma rotina saudável.

Encontro

Presidente do Rotary Clube de Macapá, Perpétua Miranda, será recebida na próxima segunda-feira pelo comandante do 34º BIS, tenente-coronel Robson Mattos. Ela levará junto os demais membros de sua diretoria e uma placa em agradecimento ao militar, que reafirmou as parcerias com o clube desde que chegou aqui.

Homenagens

Por falar no Exército, o quartel local receberá nos próximos dias o general Oswaldo Ferreira, que foi comandante militar do norte e que iniciou as obras da Brigada da Foz do Amazonas, em Macapá. Ele estará se despedindo do serviço ativo. É um dos generais de quatro estrelas mais antigos do Alto Comando.

Impasse

Em Doha, no Qatar, onde chefia delegação amapaense que participa do Mundial Sub-13 de futebol, deputado Roberto Góes dá uma força também para que os atletas tucujus possam matar a saudade de casa colocando sinal de internet no celular da molecada. Haja selfie!

Oton Alencar

O que uma mulher leva em sua bolsa

Escritor - E-mail: oton.alencar@yahoo.com.br

A natureza pródiga da mulher é generosa. Ela antecipa o que vai acontecer. Em vista disso, quase nunca se deixa surpreender. Um bom entendimento das peculiaridades do sexo feminino é muito importante no relacionamento homem e mulher.

Três coisas devem combinar na mulher para que ela se sinta bem. Um belo vestido que lhe caia como uma luva no corpo, uma bolsa vistosa que combine com ou belo par de sapatos. Muitos homens não entendem, mas essa trilogia faz parte da satisfação emocional e de exigência feminina para que ela se sinta elegante.

Sempre ouvi dizer que no dia-a-dia a mulher leva quase tudo em sua bolsa. Indubitavelmente, sempre tive curiosidade em saber o que uma mulher leva em sua bolsa. Tive o privilégio de por muitos anos, viver casado por quatro mulheres: a minha esposa e três filhas. Todas elas gostam de bolsas. Constantemente observava suas bolsas recheadas, e uma curiosidade me dominava em saber o que tinha ali dentro. Claro, o respeito e pudor em bisbilhotar suas bolsas, privaram-me de satisfazer tal curiosidade.

Nunca fui admirador de bisbilhotices. Sempre respeitei a privacidade dos outros. Em vista disso fiquei sempre sem saber o que tinha na bolsa de uma mulher.

Certo dia uma aluna caminhava no corredor da escola com uma bolsa aparentemente pesada. Perguntei: - O que uma mulher leva em uma bolsa?

Ela respondeu: - Nem pense professor! Tudo o que a senhor imaginar.

Ela retrucou: - Vamos conferir? Ela não se fez de rogada. Foi a bolsa vomitar: compacto, batom, escova, espelho, escova de cabelo, corretor e perfume, desodorante creme para mãos, óleo corporal, grampo para cabelo, escova de dente e creme dental e muitas outras coisas que a inteligência do mal hei mundo respeitou. Este era o mesmo para atender a beleza e a vaidade feminina.

Como itens de utilidades: clipes, caneta, agenda, lenço de papel, cheque, e maquiagem.

Outros de ordem geral: celular, para dormentes, batom, balas refrescantes, biscoito, chaveiro e liga para o cabelo. Ufa! Parecia um saco! um caos.

De uma mulher para outra, não varia muitas as itens.

Não houve ao menos pequeninos, não adianta querer questionar essa maneira de ser da mulher, criticar ou censurar. O que nos resta é aceitar e entender esse comportamento próprio da fabulosa feminina: levar o que for possível em sua bolsa.

Sua bolsa é o seu ponto seguro. É o lugar seguro que ela vai com quando precisa de algo.

Algumas que gostam de ler, ainda levam um bom livro, para leitura na sala-de de médico ou dentista.

> *Não tenho a mínima idéia de como as mulheres me veem segundo a ótica deste profissão. Não sei se me chamam de tolo simplório, cafajeste vulgar, bibliotecário ou imaginativo. Talvez um comportamento masculino que foge à percepção sutil de observação feminina, para a qual ela sabe estranho e não consegue entender.*

Esse acendrado enigmático, é companhia inseparável na vida feminina. A bolsa feminina sempre me despertou curiosidade. Não pelo apego a até mesmo fetiche que algumas mulheres devotam à bolsa, mas pelo seio humanível de sempre querer saber o que tinha dentro de uma bolsa de mulher.

Não tenho a mínima idéia de como as mulheres me veem segundo a ótica deste profissão. Não sei se me chamam de tolo simplório, cafajeste vulgar, bibliotecário ou imaginativo. Talvez um comportamento masculino que foge à percepção sutil de observação feminina, para a qual ela sabe estranho e não consegue entender.

Será que uma mulher um curiosidade saber o que outra mulher leva na bolsa? Será que elas se rivalizam entre si, para portar quem mais leva itens diversos? Ou quem é mais racional, ao levar os coisas mais úteis?

O certo é que, o que menos a mulher leva na bolsa, é o dinheiro. O dinheiro não foi feito para bolsa de mulher. Não sei se ele sempre existe no recôndito mundo feminino.

Quem tudo que se possa imaginar, encontramos na bolsa de uma mulher. Contudo, não possuem dinheiro. Dinheiro ela guarda em outro lugar. No banco, no cofre, debaixo do colchão, na meia da perna, mas nunca na bolsa.

A bolsa da mulher continua ainda sendo para mim um mistério.

Viva a bolsa feminina!

Cartas

Esta seção se destina a conhecer o pensamento do cidadão e com isso crescemos um tiquinho. Envie sua carta para diario-ap@uol.com.br

Decepção

Helen Borges - Centro

Sr. Editor,
Sou cidadão, Macapaense nato e brasileiro, não tenho partido político nem time de futebol. Por que isso, Sr. Editor? Porque sou um cidadão consciente, prezo por meus direitos e deveres, não sou ignorante, não sou preconceituoso. Tenho uma profissão, sou empresário, estudo, pago meus impostos, trabalho, gero emprego, faço minha parte, e não vejo nenhum político fazendo a parte deles.

Avaliação

José Ferreira

Senhor Editor,
Lamento profundamente o descaso com a população, através de alguns políticos. Aqueles que prometem mundos e fundos em época de eleição, dias depois, como por encanto, já não lembram mais de nada. Não se importam com as pessoas que os elegeram. Vergonha.

frases

“

O Senhor mudou o coração dos justos, mas o coração dos ímpios mudou a mim.

(SI 1,6

Lembra a Deus de seu mandado,
porque ao ser um impróprio ferramento.

(SI 150,1

”

Opinião |

Nova Redação Online ● E-mail: diario-opiniao@uol.com.br

Da Redação

PONTO &VÍRGULA

E-mail: diario-opiniao@uol.com.br

Riquezas

Operação Crisol, deflagrada no Amapá, Pará e São Paulo, pela PF, começou a desmontar um esquema criminoso de transporte ilegal de ouro em estados como o Amapá.

Milhões

Segundo a PF, a empresa Ouro Minas, no Amapá, integra o esquema criminoso. O ouro levado de forma ilegal para São Paulo rendia a quadrilha R$ 27 milhões por semana.

Volume

Chuva que desabou na capital, anteontem, teve o volume de água equivalente a 60% do que era esperado para todo o mês, de acordo com a Defesa Civil.

Estragos

A chuva forte provocou vários pontos de alagamento na cidade, apesar do trabalho de limpeza de canais e bueiros feitos pela prefeitura. Resultado do lixo jogado pela população

Orla

Uma força tarefa foi criada para combater crimes como tráfico de drogas, prostituição de menores, poluição sonora, furtos e assaltos na orla do Amapá. Promessa é de devolver o sossego dos moradores.

Heal

Marcação de consultas no HCAL passam a ser em novo horário. Medidas adotadas querem evitar que usuários madrugem em filas. Para primeira consulta o horário é de 14h as 18h.

Devolução

TCE condenou o ex prefeito de Santana, Rosemiro Rocha, por fraude. ele teve contas rejeitadas e terá que devolver R$ 250 mil

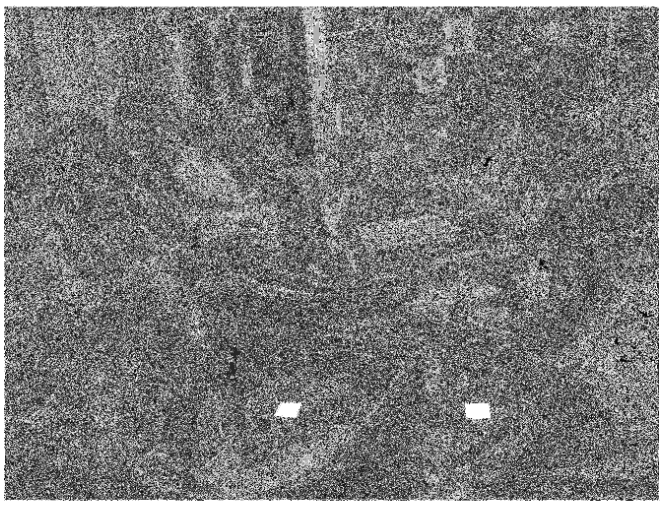

Imagem do Dia

Programa LuizMeloEntrevista (Diário 90,9FM) intermediou encontro entre o prefeito Clécio Luis e o presidente da CEA, Marcelino Machado. Encontro resultou num acordo que repassará até o dia 10 de março a responsabilidade da iluminação pública para o município. Com o direito da arrecadação, também, óbvio. Paz foi, enfim, selada.

Exemplo

A vereadora Maraine Martins (PR) encabeça movimento com a finalidade de incrementar a doação de sangue em Macapá, principalmente nesse período de férias e carnaval.

Justiça

Justiça Itinerante oferece serviços jurídicos no conjunto Macapaba. Ação acontece até o dia 10 de fevereiro. Juiz Luciano Assis é o coordenador da ação.

Negado

Com 16 votos contrários, 2 a favor, e uma abstenção, deputados barram, na Alap, pedidos do STJ para investigar o governador do Amapá Waldez Góes. Processos são resultantes da Mãos Limpas.

Rapidinhas

- Com variação de -1,31% em relação a dezembro, o valor da cesta básica em Macapá fechou janeiro custando R$ 365,41 ao trabalhador.
- A lista com os preços dos 13 itens, levantados pelo Dieese, colocou a cesta básica do Amapá como a sétima mais barata do país, sendo a segunda da Região Norte.
- A redução no preço foi influenciada pela queda no preço do feijão, que no primeiro mês do ano ficou 14,42% mais barato nos supermercados da capital.
- Além do feijão, outros quatro produtos tiveram baixa nos preços em janeiro: leite (-3,23%), manteiga (-1,44%), açúcar (-0,95%) e a carne (-0,35%).

Negativo

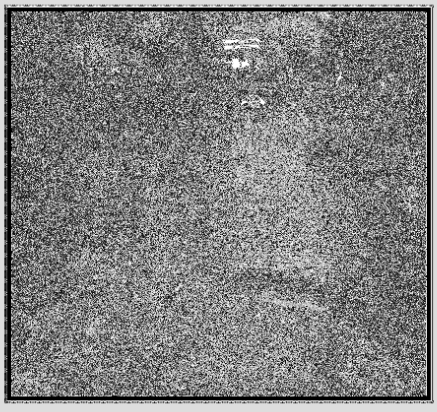

Alagamento

Trecho da Avenida Raimundo Álvares da Costa ficou totalmente intrafegável por causa do alagamento da via. Resultado de fortes chuvas e acaba formando verdadeiro lagos e rios. A autoridades estão cientes mas nada fazem.

Positivo

Limpeza

Prefeitura de Macapá começa com limpeza de canais na capital. Aqui, no Total, valas foram entupidas de lixo que são despejados pela própria população. Mesmo com medida deveria ser feita por todo.

Opinião|

Fone: 99120-2996 • E-mail: diario-ap@uol.com.br

Douglas Lima

VERSO E REVERSO

E-mail: douglasjaty@hotmail.com

Impertinência

Sub judice** é uma locução latina significando o que ou quem se encontra em mãos de um juiz ou tribunal, aguardando determinação judicial. Por que é assim, hem? Parece uma conspiração contra o povo, algo de cima pra baixo. Não fossem os resultados prisionais do Mensalão e o que está sendo a Operação Lava Jato, diria que as autoridades do país depõem contra a credibilidade popular, à revelia. Ora, quem está sub judice ou dependendo de determinação judicial vive uma condição suspeita. Tem gente que foi eleita em outubro passado que se encontra em mãos de juiz ou tribunal, mas exercendo o mandato. A Assembleia Legislativa, aqui do Amapá, deu posse ao presidente, sub judice. Agora vejam o drama maior dessa situação assembleiana: a autoridade que deu a liminar para o presidente dos deputados estaduais será a próxima presidente do Tribunal de Justiça, também sub judice. Quer dizer, de sub judice em sub judice a tarifa de ônibus da capital vai acabar outra vez sendo reajustada por determinação de juiz ou tribunal. E assim passará muito tempo, sub judice. Que locução latina mais impertinente! Daqui a pouco vou acabar sonhando com ela – sub judice.

Diferença

Urgência e emergência são termos comuns da medicina, mas qual a diferença entre eles? No hospital têm significados diferentes. Urgência é a ocorrência imprevista de agravo à saúde sem risco de morte em que o paciente necessita de assistência médica, quando existe uma situação e ela não pode ser adiada, precisa de tratamento médico para não agravar - luxações, torções, catapora e sarampo. A emergência é o agravo à saúde que implique em risco iminente de morte, exigindo tratamento imediato. Situação crítica que exige intervenção médica naquele momento - hemorragias e infarto. Para cada caso, existe uma opção de atendimento médico. Nos casos de menor gravidade, como dores leves, mal-estar, tosse, o paciente pode optar pelos postos de saúde ou até atendimento domiciliar. Nos casos mais graves, como pancada na cabeça, febre alta, dores no peito, é aconselhada ida ao pronto atendimento. Quanto aos casos de alta gravidade ou emergência, como acidentes de trânsito, ferimentos à bala, AVC, casos em que a vida fica em risco iminente, o paciente deve ser encaminhado imediatamente ao pronto socorro.

Lá e cá

Assisti, ontem, a um vídeo sobre o Pará. Fiquei impressionado com o desenvolvimento desse estado, no qual nasci, hoje tendo o coração entregue ao Amapá.

Sobre a vizinha unidade federativa, o vídeo mostra a pujança da mineração, do agronegócio, do aproveitamento dos recursos naturais pela indústria, o incremento do turismo.

Lá, no Pará, tudo flui a contento. Os paraenses se dão ao luxo de avionar para a Guiana Francesa. Nós, aqui na fronteira com o departamento franco, não podemos fazer isso.

Tirando o vídeo, vi noticiário da Sudam informando que a autarquia liberou cem milhões de reais para a Amazônia. Dessa importância, apenas R$ 1,2 milhão para o Amapá.

Que a crise existe, isso é fato, mas o marasmo em que vivemos também é fato, sabe por quê? Por falta de liderança política.

De repente chego a pensar que o Amapá precisa, mesmo, é de uma liderança de choque, para sair da falta de oportunidade de emprego, renda, riqueza e melhores condições de vida.

Prestação de serviços

A Justiça Itinerante Terrestre no Conjunto Macapaba é encerrada hoje no Centro Comunitário do Bloco 4 do residencial, das 8h às 12h. Moradores têm acesso a serviços jurisdicionais e essenciais.

A ação tem como meta levar serviços jurisdicionais e de cidadania, inclusive por meio de instituições cooperadas como a Caesa, Defensoria Pública, MP Comunitário e, especialmente, a Casa de Justiça e Cidadania do Tjap.

Veja 15 respostas que podem pegar mal na entrevista de emprego

As entrevistas de emprego nunca são fáceis, especialmente quando o profissional está desempregado há algum tempo e o mercado de trabalho não apresenta grandes oportunidades.

O desemprego no Brasil chegou a 12% no 4º trimestre de 2016 e atingiu 12,3 milhões de pessoas. Com esse cenário, conseguir uma entrevista de emprego já pode ser considerado um grande passo para conquistar uma vaga.

Mas quais cuidados os candidatos devem ter? O que eles podem falar e o que não pega bem?

"O candidato deve ser objetivo a fim de ter tempo de detalhar sobre o que realmente interessa. Uma comunicação clara, concisa e direta é a melhor pedida", Larissa Meiglin, supervisora de assessoria de carreira da Catho.

A Catho listou 15 respostas que os profissionais não devem falar durante a entrevista de emprego. Veja abaixo:

1) "Sim, não, é, talvez ou aham"

"Respostas monossilábicas indicam que o candidato queria estar em qualquer outro lugar, menos naquela entrevista", afirma Larissa.

2) "Tenho flexibilidade de horário, mas depende do salário"

Falar de dinheiro sempre é delicado, o profissional deve esperar o tema vir à tona e não coloque uma condição atrelada a uma resposta.

3) "Tipo assim meo, tô muito afim deste emprego"

O selecionador não é amigo do candidato, então não é legal usar gírias na entrevista.

4) "Eu devo ser contratado, pois estou há mais de um ano desempregado e preciso muito de um emprego"

Na hora da entrevista, o candidato deve deixar o desabafo de lado e focar nos seus diferenciais, na sua força de vontade e no quanto ele quer aquela oportunidade.

5) "Daqui a cinco anos eu quero ter ganhado na loteria e viver de renda"

Segundo Larissa, fazer piada na entrevista não é legal. "Senso de humor é ótimo e ajuda muito, mas de mãos dadas com o bom senso", diz.

6) "Não, eu não gosto de trabalhar em equipe, mas precisa, né?"

"Sim, você deve ser verdadeiro na entrevista, mas cuidado para não ser vítima do 'sincericídio'", ressalta Larissa.

7) "Estou procurando um novo emprego, pois eu detesto meu chefe atual"

Falar mal de antigos empregadores ou das empresas em que o profissional trabalhou mancha a imagem. A ideia passada é: se ele fala mal da empresa atual, falará mal da minha também.

8) "Meu lema é: se quer bem feito, faça você mesmo"

O candidato deve ser modesto e se mostrar disposto a trabalhar pelo bem da empresa ou equipe. Ele deve evitar jargões batidos que podem passar uma impressão errada.

9) "Referências minhas? Meu chefe me ama!"

O candidato não deve inflar as respostas. "Se você tem um bom relacionamento com seu antigo empregador diga que ele vai poder atestar o quanto você era um bom profissional, capaz e comprometido", afirma a especialista.

10) "Meu ponto a melhorar? Sou muito perfeccionista"

"Essa até dói no ouvido do recrutador de tão batida que é. Uma boa dica é pensar em algo que é mesmo seu ponto fraco, mas que não é essencial para desenvolver o seu trabalho", diz Larissa.

11) "Isso não é da sua conta!"

Algumas perguntas pessoais podem surgir e o candidato deve estar aberto para respondê-las, mas se ele achar muito invasivo, pode responder brevemente, mas não de maneira grossa.

12) "Difícil essa pergunta" ou "Nossa, não sei nem como começar a responder"

Às vezes uma pergunta pode pegar o profissional de surpresa de surpresa. A melhor dica mesmo é treinar as respostas antes de ir para a entrevista.

13) "Sim, meu nível de inglês é avançado". Vamos fazer uma parte da entrevista em inglês, então?

Vender no currículo e na entrevista uma característica, uma qualificação ou um conhecimento que não possui é um dos piores pecados que podem ser cometidos no processo seletivo.

14) "Desde quando eu tinha seis anos eu já sabia que queria ser arquiteto. Um dia meu pai me levou em tal lugar..."

"Evite fazer rodeios, dar muitas "voltas" para formular a frase ou se prolongar muito para dar uma resposta", diz a especialista.

15) Falar muito em "tecniquês"

Usar uma linguagem muito técnica e cheia de siglas soltas pode afastar o selecionador. Larissa ressalta que saber se adaptar aos diversos cenários da seleção é uma jogada muito inteligente.

Ortomed
ORTOMED
Produtos Ortopédicos

Empresa especializada em próteses ortopédicas, órteses, palmilhas e cadeira de rodas.

ORTOMED
Av. Iracema Carvão Nunes - 572 Macapá/AP
Fone: (96) 3225-4453 / ortopedia@ortomedap.com

Economia I

Fone: 3223-2779 E-mail: diario-ap@uol.com.br

Em reforma, governo estuda tributar mais a renda e menos o consumo, diz Padilha

O ministro-chefe da Casa Civil, Eliseu Padilha, afirmou nesta quinta-feira (9) que a proposta de reforma tributária em gestação no governo deve prever um aumento da tributação da renda e ganhos de capital, e uma redução da tributação sobre o consumo.

De acordo com o ministro, o texto deve ser encaminhado ao Congresso até abril.

Na avaliação de Padilha, o sistema tributário brasileiro onera muito o consumo, o que, segundo ele, acaba fazendo com que os mais pobres paguem, proporcionalmente, mais impostos. O ministro classificou essa situação de "deformidade".

"Nós tributamos muito o consumo e muito pouco a renda e os ganhos de capital. Nós temos que aprender a fazer como fazem os povos desenvolvidos: tributam mais a renda e os ganhos de capital e menos o consumo", disse Padilha durante evento em Brasília promovido pela Caixa Econômica Federal.

"Porque, o consumo, ele bate embaixo da pirâmide. Quem paga mais imposto no Brasil é o mais pobre. É uma deformidade que temos em nosso sistema e estamos trabalhando para ver o quanto nós vamos conseguir avançar na nossa reforma tributária já nesta direção, se possível", declarou.

'Simplificação'

Ao final do evento em que estava, Padilha foi questionado sobre a proposta do governo a chamou de "simplificação tributária". Segundo o chefe da Casa Civil, o texto poderá ser enviado já em abril ao Congresso Nacional.

Ele acrescentou, porém, que o Planalto não quer "congestionar" a pauta do Legislativo, pois os parlamentares vão analisar, ao longo deste ano, as propostas de reforma da Previdência Social e trabalhista.

Na sequência, Padilha aproveitou para criticar o tamanho da máquina pública que, na avaliação dele, está "agigantada", se tornando uma "dificuldade" para o país.

"O principal responsável por nós termos tantas dificuldades hoje, por incrível que possa parecer, é a máquina do estado. O Estado ficou muito agigantado", disse.

PT ameaça obstruir trabalhos da Câmara se não ganhar comando de comissões

O líder do PT na Câmara dos Deputados, Carlos Zarattini (SP), afirmou nesta quinta-feira (9) que a bancada do partido vai obstruir as votações da Casa se não ganhar um cargo de comando na comissão especial da reforma da Previdência ou no colegiado que vai analisar a reforma trabalhista.

Na comissão da Previdência, estão pré-definidos os nomes de Carlos Marun (PMDB-MS) para a presidência e de Arthur Maia (PPS-BA) para a relatoria. A comissão da reforma trabalhista deve ter o reputado Rogério Marinho (PSDB-RN) como relator. O presidente do colegiado ainda não está definido.

Para que a composição das mesas seja efetivada, é preciso que os presidentes sejam eleitos pelos membros das comissões. Os relatores são indicados pelos presidentes eleitos. Nos dois casos, é costume que seja respeitada a escolha do nome anteriormente definido por líderes e o presidente da Casa.

"Somos a segunda maior bancada e não podemos ser excluídos, como tem sido feito", disse Zarattini.

O deputado afirmou que há 22 medidas provisórias em tramitação na Câmara e que o PT vai obstruir todas elas se não ganhar um posto na mesa das comissões.

A obstrução é uma estratégia de uso do regimento interno da Câmara para atrapalhar e atrasar a tramitação de matérias.

Após apelo do presidente da Câmara, Rodrigo Maia (DEM-RJ), para que partidos indicassem membros, as duas comissões devem ser instaladas na tarde desta quinta. Até o fim da manhã, cada um dos colegiados tinha recebido 28 das 37 indicações para membros titulares.

Petrobras confirma que pretende mudar acordo de acionista da Braskem para viabilizar venda

A Petrobras confirmou, em esclarecimento enviado à Comissão de Valores Mobiliários (CVM), que avalia "possíveis alterações" nos acordos de acionistas nas empresas em que têm participação, como na petroquímica Braskem, para buscar a "valorização de seu portfólio".

"A Petrobras e a Odebrecht devem começar em breve negociação para rever o acordo de Acionistas da Braskem", disse a estatal em comunicado. "Para a Petrobras, é imperativo rever as condições do acordo para que possa vender sua participação na Braskem. Em setembro do ano passado, a estatal anunciou que pretende sair do segmento petroquímico", disse a empresa.

O documento foi enviado como resposta a questionamento da autarquia sobre notícia do jornal Valor Econômico afirmando que a Petrobras e a Odebrecht devem rever o acordo de acionistas da Braskem para que a estatal possa vender sua fatia e deixar o negócio.

No esclarecimento desta quinta-feira (9), a Petrobras reforça que pretende "sair integralmente" do setor petroquímico para reduzir sua alavancagem financeira, preservar o caixa e se concentrar nos investimentos prioritários, como na produção de petróleo e gás no Brasil em áreas de grande produtividade e retorno. A estatal ressalta que tais informações foram divulgadas no plano de negócios e gestão 2017-2020.

A empresa informou, no entanto, que até o momento "não foi iniciado processo para alienação da participação acionária detida na Braskem".

Nafta

A companhia também respondeu às informações de que houve perdas financeiras com a nafta fornecida à Braskem. Segundo o esclarecimento, no que diz respeito ao contrato de fornecimento de nafta celebrado em 2009 e às perdas associadas, a Petrobras prestou "as devidas informações ao Ministério Público Federal e à Polícia Federal" ao longo de 2015, "conforme solicitações recebidas durante as investigações que deram origem às ações em curso no âmbito da Operação Lava-Jato".

A petrolífera diz ainda que comunicou ao mercado, em julho daquele ano, sobre as solicitações das autoridades no âmbito da Lava-Jato e que se compromete a divulgar "tempestivamente" ao mercado novos fatos julgados relevantes sobre o assunto.

Calendário de saque de contas inativas do FGTS será divulgado semana que vem

A Caixa Econômica Federal informou que vai anunciar na semana que vem o calendário do saque das contas inativas do Fundo de Garantia do Tempo de Serviço (FGTS). Além do cronograma de saque, será divulgado também o esquema de como será feito o pagamento.

O banco público avalia a possibilidade de abrir as agências de todo o país aos sábados para atender à grande demanda de beneficiários para sacar o dinheiro das contas inativas. Outra medida que está sendo estudada é a criação de um site especialmente destino a orientar os trabalhadores.

De acordo com o Jornal das Dez, da GloboNews, o governo vai divulgar o cronograma de saque na terça-feira (14) em solenidade no Palácio do Planalto. Quem nasceu em janeiro e fevereiro vai receber o dinheiro em março.

A Caixa estuda ainda possibilitar que os correntistas do banco possam ter o dinheiro da conta inativa do FGTS transferido para a conta, mas nesse caso o correntista teria que liberar a transferência.

Quem tem direito

Tem direito a sacar o dinheiro do FGTS quem tem saldo em uma conta inativa até 31 de dezembro de 2015. São mais de 10 milhões de pessoas, segundo cálculos do governo. Uma conta fica inativa quando deixa de receber depósitos da empresa devido à extinção ou rescisão do contrato de trabalho. O trabalhador deve estar afastado do emprego pelo menos desde o fim de 2015. No entanto, não é possível sacar o FGTS de uma conta ativa, ou seja, que ainda receba depósitos pelo empregador atual.

AVISO DE LICITAÇÃO
SRP - PREGÃO ELETRONICO Nº. 006/2017 – CPL/SEMSA

Pregão Eletrônico tem por objeto a eventual e futura AQUISIÇÃO DE MATERIAL DE CONSUMO, por meio de SRP, para o período de 12 meses, visando atender as demandas do Departamento de Atenção Básica (Unidades Básicas de Saúde e Programas de Saúde Pública), de Média Complexidade, de Vigilância Sanitária, de Vigilância Epidemiológica, órgãos que integram a SECRETARIA MUNICIPAL DE SAÚDE DE MACAPÁ – SEMSA/PMM, de acordo com as especificações e quantitativos constantes no anexo I do Edital. ACOLHIMENTO DAS PROPOSTAS: no endereço eletrônico: **https://www.licitacoes-e.com.br, a partir do dia 13/02/2017 às 09h00min até 23/02/2017 às 10h00min, DATA E HORA DA DISPUTA: 23/02/2017 às 11h00min. (horário de Brasília) OBTENÇÃO DO EDITAL:** no sítio do **licitacoes-e**. **Nº da Licitação: 661937**. **Informações:** pelo e-mail: **cplsemsa@hotmail.com.**

Em, 09 de Fevereiro de 2017.

WEVERTON MARANHÃO
Pregoeiro SEMSA/PMM

PREFEITURA MUNICIPAL DE MACAPÁ
SECRETARIA MUNICIPAL DE ASSISTÊNCIA SOCIAL E DO TRABALHO

AVISO DE LICITAÇÃO PREGÃO ELETRÔNICO
SRP Nº. 001/2017 – CPL-SEMAST/PMM

Processo: Nº 41.01.000.138/2016-FMAS/SEMAST.
Objeto: registro de preços para futura e eventual CONTRATAÇÃO DE EMPRESA ESPECIALIZADA EM SERVIÇOS GRÁFICOS, DE SERIGRAFIA E CONFECÇÃO DE UNIFORMES PARA ATENDER OS 06 (SEIS) CENTROS DE REFERÊNCIA E ASSISTÊNCIA SOCIAL – CRAS, 02 (DOIS) CENTROS DE REFERÊNCIA ESPECIALIZADO DE ASSISTÊNCIA SOCIAL – CREAS E A SECRETARIA MUNICIPAL DE ASSISTÊNCIA SOCIAL – SEMAST, conforme quantidades e especificações constantes no Termo de Referência e seus anexos. Abertura das propostas: 23/02/2017 a partir das 09h30mim. No site www.licitacoes-e.com.br (Horário de Brasília). Início da disputa de preços: 23/02/2017 às 14h00min no site www.licitacoes-e.com.br (horário de Brasília). O Edital do Pregão se encontra disponível na íntegra no site www.licitacoes-e.com.br.

Macapá-AP, 09 de fevereiro de 2017.

Ananilson Costa de Sousa
Pregoeiro/SEMAST

Poder Judiciário
Tribunal de Justiça do Estado do Amapá
AVISO DE ADIAMENTO DE LICITAÇÃO
AVISO DE PREGÃO – ELETRÔNICO Nº 013/2017-TJAP
PA Nº 000104/2017

O TRIBUNAL DE JUSTIÇA DO ESTADO DO AMAPÁ, por intermédio deste Pregoeiro, designado pela Portaria nº 48971/2016-GP, torna público que a Licitação que ocorreria no dia 20/02/2017, às 09:00h (horário de Brasília) **NA MODALIDADE PREGÃO**, na forma **ELETRÔNICA**, tipo **MENOR PREÇO GLOBAL POR LOTE**, em sessão pública virtual por meio da INTERNET, mediante condições de segurança, criptografia e autenticação em todas as suas fases, que será regida pela Constituição Federal, em especial o Artigo 37, inciso XXI c/c § 1º; Lei nº 8.666/93; Lei nº 10.520/02; Lei Federal nº 11.488/07; Lei Federal nº 12.305/10; Lei Complementar nº 101/00; Lei Complementar nº 123/06; Decreto Federal nº 5.450/05; Decreto Federal nº 7.892/13; Decreto Federal nº 7.404/10; Decreto Estadual nº 2.648/07; Decreto Estadual nº 3.182/16 e Resolução TJAP nº 048/05, objetivando o **Registro de Preços, para eventual aquisição de material de expediente (*canetas*), para as diversas unidades administrativas do Tribunal de Justiça do Estado do Amapá,** consoante especificações e quantitativos constantes no Termo de Referência, anexo I do edital, foi **ADIADA** para o dia **23/02/2017 às 09:00h** (horário de Brasília) em virtude de atendimento ao prazo previsto em lei. OBTENÇÃO DO EDITAL no endereço eletrônico www.licitacoes-e.com.br. INFORMAÇÕES pelo telefone (096) 3312-3101, das 07:30h às 13:30h e das 15:30h às 17:30h.

Macapá-AP, 09 de fevereiro de 2017
José Adelson dos Santos Pantoja
Pregoeiro

Compartilhamento de informações

Segundo a Sead, a atualização cadastral vai permitir o compartilhamento das informações com a Amprev e colaborar com o aproveitamento da força de trabalho, o que possibilitará um cálculo mais preciso, com consequente redução de custos.

BLOQUEIO Quem não fizer procedimento poderá ficar sem pagamento de salário.

Recadastramento de servidores da saúde termina nesta sexta

Termina nesta sexta-feira, 10, a atualização cadastral para servidores da saúde que estão à disposição de outros órgãos do Executivo ou de outros Poderes. O procedimento pode ser feito na escola estadual Gabriel de Almeida Café, no Centro de Macapá. Aqueles que não cumprirem o procedimento, que é obrigatório, podem ter os vencimentos bloqueados.

Os servidores que perderam o prazo para dar entrada em um requerimento na Secretaria de Estado da Administração (Sead), justificando a causa de não ter feito o recadastramento. Nos municípios de Macapá e Santana, a atualização cadastral foi disponibilizada apenas para profissionais da saúde e educação.

Nestas duas cidades, as demais categorias deverão passar pelo procedimento de acordo com um calendário que será divulgado em março pela Sead. Nos outros municípios do Estado, o recadastramento termina nesta quinta-feira, 9, para todas as categorias.

O procedimento vai permitir ampliar a capacidade de planejamento da gestão de pessoas no governo, promovendo transparência, consistência de dados e efetividade na aplicação de recursos. Segundo a Sead, a atualização cadastral vai permitir o compartilhamento das informações com a Amprev e colaborar com o aproveitamento da força de trabalho, o que possibilitará um cálculo mais preciso, com consequente redução de custos.

O programa ocorre em duas fases. A primeira consiste no preenchimento online e apresentação de formulários. Na segunda fase, é realizada a homologação dos dados por uma comissão multidisciplinar, que certifica as informações prestadas no formulário de atualização para serem incluídas no SIGRH.

Esportes
Diário do Amapá

Santos-AP e Botafogo abrem a Liga Ouro em março Pag. 4

BASQUETE Se a equipe da Fátima conquistar o returno, o time será campeão do sub-22 de basquete

NBJ estréia com vitória no segundo turno do estadual sub 22

Rodrigo Silva
Da Editoria de Esportes

Iniciou na quarta-feira (8) o segundo turno do Campeonato Amapaense Sub-22 de Basquete com a vitória do Novo Basquete Jardim em cima da Polícia Militar pelo placar de 54 a 36. Jogo foi realizado no Ginásio Avertino Ramos, em Macapá.

A primeira rodada do returno prossegue na sexta-feira (10) no Ginásio do São José. Às 19h, a Praça de Fátima, campeã do primeiro turno, jogará com a Polícia Militar. Na partida de fundo, será a vez de NBJ e Associação de Basqueteiros do Amapá (Abap) se enfrentarem em busca da vitória, às 20h30.

Se a equipe da Fátima conquistar o returno, o time será campeão do sub-22 de basquete sem precisar fazer a grande final entre os campões dos turnos.

A equipe do Santa Rita conquistou o primeiro turno do Campeonato Amapaense Sub-22 de Basquete, após ter derrotado a Associação de Basqueteiros do Amapá (Abap), na segunda-feira (6), no Ginásio Avertino Ramos, em Macapá.

NÚMEROS

A primeira rodada do returno prossegue na sexta-feira

10

no Ginásio do São José. Às

19h,

na Praça de Fátima

Campeã do primeiro turno, jogará com a Polícia Militar. Na partida de fundo, será a vez de NBJ e Associação de Basqueteiros do Amapá (Abap) se enfrentarem em busca da vitória, às 20h30.

ADEQUAÇÃO

CBF divulga cronograma para clubes se adequarem a regras de gestão

A CBF publicou nesta quinta-feira o seu regulamento de licenciamento. O documento, que estabelece uma série de requisitos mínimos para que os times disputem as competições organizadas pela confederação, define o cronograma para que os clubes se adequem à norma: a exigências já valem para 2018 no caso das equipes da Série A.

As equipes da Série B terão até 2019 para se adaptarem, enquanto as das séries C e D terão até 2020 e 2021. Para a disputa de torneios continentais, as exigências fazem parte do regulamento da Conmebol e já valem para as competições do ano que vem.

Segundo a CBF, o licenciamento determina um padrão para incentivar o desenvolvimento dos clubes a partir de práticas de gestão, transparência e equilíbrio financeiro.

O regulamento define uma série de regras que terão que ser seguidas obrigatoriamente. Entre outras coisas, os clubes terão que demonstrar que possuem programas para categorias de base, equipes de futebol feminino, centros de treinamento, estádios adequados e gestão profissional (diretores de futebol, comunicação e marketing).

Após realizar um diagnóstico no segundo semestre de 2016, a confederação exigirá o cumprimento das regras de forma escalonada e informará, anualmente, quais critérios devem ser atingidos para a disputa das competições. As punições a quem não se adequar vão de multas ao impedimento de jogar o torneio.

Esporte Nacional |

Fone: 3223-2779 E-mail: diario-ap@uol. com.br

MMA

Spider celebra carinho dos torcedores, que ignoraram a nevasca em Nova York, para prestigiá-lo durante atividade promovida pelo UFC em tradicional academia de boxe

Em treino longo, Anderson Silva é aplaudido por fãs: "Reconhecimento"

Quando chegou a vez de Anderson Silva se apresentar ao treino-aberto desta quarta-feira, na academia Gleason's Gym, em Nova York, o público que circundava o ringue voltou os olhares em direção ao corredor por onde os lutadores estavam entrando. A agitação dos fãs denunciava que Spider estava se aproximando e, ao lado de seu "staff", ele caminhou trajando uma roupa térmica e um gorro do UFC rumo à área de treinamento sob os gritos dos cerca de cinquenta torcedores que estiveram no local, onde já lendas do boxe, como Muhammad Ali e Mike Tyson, já afiaram suas mãos. O brasileiro não decepcionou e, dos quatro participantes da atividade, foi quem fez o treino mais longo e variado.

- É o respeito que as pessoas têm pelo meu trabalho e o carinho por tudo que construímos no esporte. É o reconhecimento. Fico muito feliz - declarou Spider.

Antes mesmo de começar a esquentar, Anderson Silva se aproximou de um menino que carregava um cinturão do Ultimate nos ombros, objeto do qual o ex-campeão do peso-médio foi íntimo durante anos. Os torcedores se esticavam para buscar um registro ou um autógrafo da principal estrela do UFC 208.

Ao lado de Anderson - na beira do ringue - estavam Cesário Bezerra (técnico de boxe), Katel Kubis (treinador de muay thai), Ricardo de la Riva (mestre de jiu-jítsu) e Guto Demeski (fisioterapeuta). Um pouco mais distante, Gabriel e Kalyl, filhos do lutador, o observavam atentamente. Com tranquilidade, Anderson desenrolou uma faixa e a entrelaçou em suas mãos. Para aquecer, pulou corda durante cerca de cinco minutos.

VOLEI DE PRAIA

CBV aprova teste, e Centro de Tênis pode sediar etapa do Circuito Mundial

No domingo, o ensaio. A areia que cobriu a quadra do Centro de Tênis neste fim de semana, porém, poderá ser usada novamente em breve. Evento amistoso, o Gigantes da Praia serviu como teste para que novas competições do vôlei de praia sejam realizados no local. A Confederação Brasileira de Vôlei (CBV) tenta fazer com que a etapa do Circuito Mundial, entre 18 e 21 de maio, também ocupe a casa olímpica do tênis.

As conversas estão adiantadas. No domingo, em evento amistoso, pouco mais de 3 mil pessoas foram ao Centro Olímpico de Tênis. O evento foi elogiado por jogadores e público, animando as pretensões da CBV. Nesta semana, ao lado de outras confederações, terá uma reunião com o Ministério do Esporte, que tem o poder de decisão, para analisar os próximos eventos, na casa do tênis e em outras arenas do Parque Olímpico. No mesmo dia do Gigantes da Areia, Leonardo Picciani, ministro do Esporte, assinou um acordo de cooperação com o Comitê Olímpico do Brasil para a utilização do espaço.

Descaso

Odebrecht evita prazo para decisão sobre venda de concessão do Maracanã

A Concessionária Maracanã S/A, controlada pela Odebrecht, tem agora o poder de decisão sobre qual empresa será a próxima gestora do Maracanã. Mas a empresa, contudo, oficialmente se nega a dar qualquer prazo, ou mesmo uma estimativa, para tomar essa decisão. O governo estadual já aprovou as concorrentes que pretendem ficar com a concessão. Mas os clubes seguem sem poder utilizar a arena, que não tem previsão de reabertura.

A concessionária já é alvo de ação da Federação de Futebol do Estado do Rio de Janeiro (Ferj), que também cobra resposta para a possibilidade de uso do Maracanã para as semifinais e final da Taça Guanabara. Existe uma estimativa não oficial de 20 dias a partir da aprovação do governo, mas sem confirmação.

Nesta quinta-feira, a assessoria da concessionária foi consultada pelo blog. A primeira resposta foi de que a empresa só se pronunciaria após a publicação no Diário Oficial, o que já havia acontecido nesta quinta. Informada, a assessoria respondeu então que só se pronunciaria quando a venda fosse concluída.

JUDÔ

Após casar, atleta da seleção adia viagem de lua de mel para treinar: "Foi estranho"

A lua de mel é um período de celebração privada de um casal que ocorre após o casamento. Dentre as maneiras de se curtir esse momento, muitos optam por fazer uma viagem para festejar sua sonhada união.

Planejar a ida para um lugar inesquecível, descansar após o período de estresse causado pela organização da cerimônia de casamento e, é claro, eternizar bons momentos a dois são alguns dos fatores que tornam essa prática tão importante.

Mas, na atribulada vida de atleta, nem sempre é possível conciliar períodos de treinos e competições com a viagem de lua de mel. Bronze nos Jogos Pan-Americanos de Guadalajara 2011 e Toronto 2015, a judoca Maria Portela sentiu isso na pele recentemente.

Ulisses Laurindo

Maracanã, às moscas

Jornalista - E-mail: ulisseslaurindo@bol.com.br - Blog: ulisseslaurindo.zip.net

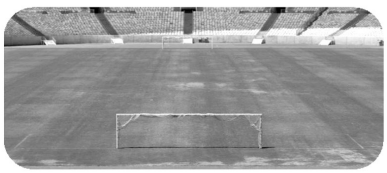

Conhecido por muito tempo como o maior, e o mais belo estádio do mundo, o Estádio do Maracanã, construído para a Copa do Mundo de 1950, vive dias de penosas lembranças iguais àquelas de 50, quando a seleção perdeu um inacreditável e fácil mundial da história, e que hoje, apesar de tudo, passa por um momento muito triste, a ponto de merecer críticas do ídolo Zico. O grande jogador analisando a situação do estádio disse que ele " se encontra nesse ponto por causas de pessoas que não gostam de futebol".

Administrado pelo Estado durante muitos anos o Maracanã foi palco dos melhores dias do futebol carioca e brasileiro. A sua sorte começou a mudar com a vinda da Copa do Mundo de 2014, e então os políticos resolveram destruir o que era maravilhoso e deixar embaraço para todo mundo. Agora ninguém quer pegar a administração do estádio que está com a luz cortada por falta de pagamento e o gramado em péssimo estado. Esporte é vida e não trapaça.

> *A Fifa divulgou o ranking de seleções do mês de janeiro. A Argentina continua na liderança, com 1 mil 635 pontos, e o Brasil,segundo, com menos 106 pontos. O destaque da divulgação é que nos dez primeiros colocados a América do Sul aparece com cinco seleções*

Atlético e Botafogo

O Botafogo e o Atlético Paranaense estão rindo felizes com a classificação para a terceira fase da Copa Libertadores da América. O time do Rio, eliminou o Colo Colo, do Chile, vencendo uma e empatando outro. O paranaense também teve o mesmo procedimento. O Botafogo e Flamengo jogam domingo, no Engenhão, pelo Campeonato Estadual. A turma da parte rubro negra diz que o time é, no momento, o melhor do país e os alvinegros querem manter o brilho conquistado com Jair Ventura.

Brasil segundo

A Fifa divulgou o ranking de seleções do mês de janeiro. A Argentina continua na liderança, com 1 mil 635 pontos, e o Brasil,segundo, com menos 106 pontos. O destaque da divulgação é que nos dez primeiros colocados a América do Sul aparece com cinco seleções, Brasil, segundo, Chie (4º) Colômbia (7º) e Uruguai (9º), além da Argentina, líder. A Alemanha que ocupou a primeira posição por várias temporadas, ocupa a terceira colocação e a Espanha, a décima. Ascensão do Brasil, que por muito tempo figurou entre os cinco colocados para baixo deve-se à sua atuação nas eliminatórias sul-americanas, invictos, com seis vitórias.

Esporte Nacional |

Editora Chefe: Ziulana Melo • Fone: 3223-2779 • E-mail: diario-ap@uol. com.br

ESTRANGEIRO • Em recuperação e com mínimas chances de atuar até fim do Estadual, argentino é o sétimo estrangeiro do elenco na relação de atletas.

Fla inscreve Ederson e surpreende ao incluir Conca na lista final do Carioca

Além de Ederson e Renê, o Flamengo decidiu inscrever o argentino Darío Conca na lista de atletas aptos a jogar o Estadual. O sétimo estrangeiro da lista foi a grande surpresa, pois Conca tem chances mínimas de atuar até o final da competição - 7 de maio. Em recuperação de cirurgia de joelho e ainda em fase preliminar dos preparativos para voltar aos gramados, Conca não faz parte dos planos da comissão técnica para o Estadual, mas, com uma vaga à disposição, ele terminou entrando na lista do Flamengo.

O penúltimo dia útil antes da quarta rodada da Taça Guanabara era a data limite para inscrever jogadores no Campeonato Carioca. O Flamengo completou o grupo que tenta mais uma conquista carioca com mais três nomes: o lateral-esquerdo Renê e os meias Conca e Ederson. O goleiro Paulo Victor, negociado com o futebol turco, já foi substituído por Gabriel Batista, da base.

O Flamengo ainda deve colocar mais um atleta entre os relacionados, este na vaga de Jorge, que foi para o Monaco. O lateral-esquerdo prata da casa ainda aparece na lista de atletas do Fla.

Nesta quarta-feira, o GloboEsporte.com errou ao informar que Conca não seria inscrito no Campeonato Carioca. A direção do departamento de futebol, após reunião nesta quinta-feira, durante o treinamento da tarde, decidiu colocar o argentino entre os 33 relacionados para o Estadual do Rio de Janeiro.

Confira a lista separada por posição:

Goleiros: Alex Muralha, Thiago e Gabriel Batista.

Zagueiros: Réver, Rafael Vaz, Donatti, Juan e Léo Duarte.

Laterais: Pará, Rodinei, Trauco, Renê e Jorge (negociado, que vai sair da lista).

Meias: Romulo, Márcio Araújo, Cuéllar, Ronaldo, William Arão, Lucas Paquetá, Ederson, Conca, Mancuello, Diego, Cafu, Matheus Sávio, Gabriel e Adryan.

Atacantes: Guerrero, Marcelo Cirino, Berrío, Felipe Vizeu, Everton e Leandro Damião.

Sem pré-temporada, meia Jadson deve perder ao menos sete jogos do Timão

Jadson ainda não tem data para estrear pelo Corinthians, mas vai precisar de pelo menos um mês para retomar a forma ideal e ajudar a equipe nas competições do primeiro semestre.

A previsão dada pelo médico Joaquim Grava, na semana passada, deve fazer o meia perder, no mínimo, sete jogos entre Paulistão e Copa do Brasil. Grava estimou o prazo de um mês até que o reforço tenha condições de jogo.

Entre as partidas, há clássicos contra Palmeiras e Santos, além da primeira fase da competição nacional contra a Caldense, nesta quarta, em Poços de Caldas. O Timão precisa ao menos de um empate para passar à próxima etapa. Caso conquiste a vaga, o jogo da segunda fase seria no início de março – ainda sem o meia.

Sem perder tempo, Jadson começou a trabalhar no CT nesta segunda-feira, mesmo dia em que assinou contrato de dois anos com o clube. Fez trabalhos na academia pela manhã, e, à tarde, foi ao laboratório e realizou testes biomecânicos de força, velocidade e reflexo.

Com os resultados em mãos, a comissão técnica vai ter um panorama melhor sobre a atual situação do meia, que não joga uma partida oficial desde 22 de outubro – quando o Tianjin Quanjian, da China, encerrou sua campanha na segunda divisão do país. A ideia é fazer uma espécie de pré-temporada, que ele não teve justamente porque acertava sua transferência.

Nesta primeira semana de Corinthians, Jadson vai continuar na academia. Trabalhos com bola só serão liberados depois que ele perder o peso que ganhou durante os meses sem jogos, Joaquim Grava falou em quatro quilos, informação não confirmada pelo clube.

Depois que ele estiver pronto, são ao menos três opções iniciais de estreia: contra Ponte Preta, dia 12 de março, em Campinas, Ferroviária, dia 19, em Araraquara, ou RB Brasil, dia 22, partida que deve marcar o retorno de Jadson à Arena Corinthians.

Futebol Brasileiro

Contratado pelo Fla, Renê leva ligeira vantagem sobre Jorge nos números

RENÊ

ASSISTÊNCIA A FINALIZAÇÃO

JORGE

RENÊ		JORGE
8	ASSISTÊNCIA RASTEIRA	13
22	ASSISTÊNCIA AÉREA	10
30	TOTAL	23
2	GOLS	2
0,07	APROVEITAMENTO	0,09

O novo reforço para a lateral esquerda do Flamengo, Renê, que disputou o Brasileirão do ano passado pelo Sport, mostra que quando comparado a Jorge, promete substituir o ex-flamenguista à altura. Contratado para disputar a posição com o peruano Miguel Trauco, Renê se destacou no Sport por aparecer bem no ataque e servir com qualidade os colegas de time para finalizar.

No total, entre assistências rasteiras e aéreas (passes que terminam em finalizações), Renê deixou os ex-colegas de equipe em condições de finalizar por 30 vezes no Brasileirão 2016. Jorge assistiu os ex-companheiros do time em 23 oportunidades.

O destaque é que Renê pode reforçar um quesito que foi fundamental ao Flamengo no Campeonato Brasileiro do ano passado: o jogo aéreo. Isso porque dos 30 passes para finalização de Renê pelo Sport, 22 foram pelo alto - quase 75%. Já Jorge deu mais assistências rasteiras que aéreas: foram 13 contra 10.

Ceará

Magno Alves faz gol, iguala marca de Da Costa e se diz "garoto de 41 anos"

Ele ainda não tinha desencantado nesta nova passagem pelo Ceará. Magno Alves "devia" um golzinho para a torcida alvinegra. No sábado (4), o atacante pagou a conta e deu a vitória ao Vovô sobre o Ferroviário com um gol suado. Precisou tentar duas vezes para que ela entrasse. E esse gol teve um gostinho mais especial ainda. Agora, o Magnata tem o mesmo número de tentos de Da Costa, que jogou anos 1960 e 1970 no Alvinegro de Porangabuçu. Já é o 7º maior goleador da história do clube. "Atacante costuma dividir gol. Quando você passa muito tempo sem marcar, você fica ansioso. Comemorei como se fosse o primeiro porque o Castelão é muito importante para mim. Para um garoto de 41 anos, aguentando o jogo, é só fazer um retrospecto, comparar", diz.

Paysandu

Após lesão e desfalque, lateral Willian Simões espera retornar no clássico

O lateral-esquerdo Wilian Simões estreou na temporada como titular do Paysandu, contra o Castanhal, pelo Campeonato Paraense, mas sofreu uma lesão no tornozelo e foi substituído no segundo tempo por Andrelino. Desfalque na partida passada, diante do Independente Tucuruí, Simões ainda se recupera da contusão que, de acordo com ele, não preocupa. "Foi uma grande estreia, muito boa, graças a Deus. E não só minha, como de toda a equipe. Consegui dar duas assistências e mostrar também meu estilo, que é de não desistir. Na segunda assistência, mesmo caído e no chão, consegui rolar para o Bergson fazer aquele golaço. Infelizmente teve esse problema, essa pequena torção. Estou esperando os exames".

São Paulo

Ceni blinda defesa do Tricolor e culpa falta de compactação por derrota

O São Paulo apresentou falhas em todos os setores na derrota por 4 a 2 para o Audax, em Barueri, na primeira rodada do Paulista. Assim, dividindo responsabilidades, o técnico Rogério Ceni, que fez sua estreia numa competição oficial, procurou explicar a má atuação tricolor. "Jogamos com o time um pouco mais aberto do que na pré-temporada. Não conseguimos ter a compactação de que gosto", explicou Ceni, comentando as distâncias que apareceram entre defesa, meio e ataque. "O primeiro gol foi um bate-cabeça nosso, mas, no segundo, eles vieram tabelando. Quando tomamos um gol, não existe falha de um único setor. Mas é natural que, quando toma quatro, você procure as falhas defensivas. Como um time, o espaçamento ficou muito grande. Não podemos permitir uma tabela como aquela pelo meio, afirmou.

Coritiba

Em retorno, Neto Berola é decisivo para o "Coxa": "Espero continuar assim sempre"

A vitória do Coritiba por 1 a 0 diante do Paraná, neste domingo, teve a assinatura do atacante Neto Berola. Foi Kleber quem marcou aos 28 minutos do segundo tempo, de cabeça, mas a bola decisiva saiu dos pés do outro atacante. Neto Berola estava fora dos gramados desde o fim de setembro, por conta de uma fratura no tornozelo, uma consequente cirurgia e quatro meses de recuperação. No Couto Pereira, entrou apenas na etapa complementar - o suficiente para esbanjar qualidade em campo. "A equipe vinha fazendo uma boa partida. O problema é que o Paraná ficou todo lá atrás, estava difícil entrar na defesa deles. Mas a gente fez uma boa partida. Eu, graças a Deus, consegui entrar e dar uma assistência para o Kleber fazer o gol. Muito importante eu voltar bem".

Flamengo

Paolo 2017: mais guerreiro, confiante e conectado com a torcida rubronegra

Ele tem em 2017 o mesmo número de gols que marcou em seu primeiro ano de Gávea (2015): quatro. A média é de um por partida, muito superior à constituída em sua temporada inicial no Flamengo (0,22 - 4 em 18 jogos). Mais do que isso, Guerrero ganhou confiança, passou a discutir menos com os árbitros acintosamente e está bem mais entrosado com a torcida.

Confiança: Guerrero vem de um 2016 positivo. Acumulou boas atuações no Brasileiro, destacando-se sobretudo nas vitórias sobre Chapecoense (3x1) e Cruzeiro (2x1) e nos empates com Corinthians e Atlético-MG (ambos por 2x2). Além disso, terminou como artilheiro do time na competição, com nove gols marcados. Mas ser goleador não é meta pessoal do atleta de 33 anos. "Não ligo muito para isso. Acho que a jogadas que se criam. Claro que jogo de centroavante e tenho que estar ali para finalizar. Mas acho que o jogo é coletivo".

Liga Nacional de Basquete divulgou a lista dos times

Além da definição dos times, a LNB também divulgou o jogo de abertura da Liga Ouro. A bola vermelha irá rolar no dia 3 de março com o jogo entre Santos-AP e Botafogo, no ginásio do Instituto Federal do Amapá (Ifap), às 20 horas (de Brasília).

BASQUETE

Santos-AP e Botafogo abrem a Liga Ouro em março

A Liga Nacional de Basquete (LNB) divulgou a lista dos times que estarão na Liga Ouro, que dá acesso ao Novo Basquete Brasil (NBB). Esta será a quarta edição da competição que contará com seis times, todos estreantes: Botafogo (RJ), Joinville (SC), Brusque (SC), Contagem Towers (MG), Blumenau (SC) e Santos, do Amapá (AP). Este é o maior número de equipes que a liga já teve até o momento.

Além da definição dos times, a LNB também divulgou o jogo de abertura da Liga Ouro. A bola vermelha irá rolar no dia 3 de março com o jogo entre Santos-AP e Botafogo, no ginásio do Instituto Federal do Amapá (Ifap), às 20 horas (de Brasília). As equipes voltarão a se encontrar no dia 5, no mesmo local. O restante da tabela ainda será definido pela organização.

Sistema de disputas

O sistema de disputa da primeira fase da Liga Ouro segue o mesmo dos anos anteriores, com os times jogando quatro vezes entre si em dois turnos. As rodadas serão realizadas com dois jogos do mesmo confronto por semana. Com isso, cada equipe disputará um total de 20 partidas na fase classificatória.

Já nos playoffs haverá algumas mudanças com relação ao ano anterior. Na primeira fase avançam os quatro primeiros colocados para às semifinais da Liga Ouro, onde será disputada em uma melhor de cinco jogos, assim como na grande decisão da competição. O campeão do torneio garante o acesso ao NBB.

Reencontro

As equipes do Santos-AP e Botafogo voltam a se encontrar após nove meses, quando a equipe amapaense venceu por 66 a 57 e eliminou o time carioca nas semifinais da Supercopa, que posteriormente foi conquistada pelo Santos-AP.

Montado em março de 2016, o Santos-AP será a primeira equipe da Região Norte na história das competições organizadas pela LNB. Apesar de ser estreante na competição, o Peixe, como é conhecido o time do Santos-AP, já tem alguns títulos na bagagem como a Copa Norte e a Supercopa em 2016, e por isso é considera uma das equipes favoritas para conquistar a Liga Ouro.

PAYSANDU

Zagueiro sente lombar e deixa treino; Chamusca não faz mistério em coletivo

O técnico Marcelo Chamusca comandou um coletivo na manhã desta quinta-feira na Curuzu. O treinador iniciou as atividades sem mistérios da provável equipe titular que enfrenta o Remo no próximo domingo, no Olímpico do Pará. Comparado ao jogo contra o Independente, o comandante promoveu duas mudanças na equipe.

A primeira foi Willian Simões. Após se recuperar de lesão, ele entrou na vaga de Andrelino na lateral-esquerda. Já Jhonnatan deu lugar a Daniel Sobralense no meio-campo. No entanto, o zagueiro Fernando Lombardi sentiu dores na região lombar e teve que sair do treino. O atleta será avaliado pelo Departamento Médico bicolor. Com isso, Pablo completou a zaga titular no restante da movimentação.

Até o momento, o único desfalque certo do Lobo para o Re-Pa é o volante Augusto Recife, que segue se recuperando de uma lesão no joelho. Assim, o provável time do Paysandu para o clássico será: Emerson; Ayrton, Fernando Lombardi (Pablo), Gilvan e Wilian Simões; Wesley, Rodrigo Andrade, Daniel Sobralense e Diogo Oliveira; Bergson e Leandro Cearense.

Política
Diário do Amapá

Flexibilização de verbas federais agrada Waldez Góes
Pág. 4

ACORDO Após reunião entre o prefeito Clécio Luís e o diretor presidente da CEA, Marcelino Cunha Machado.

Prefeitura de Macapá recebe iluminação pública até 10 de março

Falando em uníssono, o prefeito de Macapá, Clécio Luís, e o diretor presidente da CEA, Marcelino Cunha Machado, saíram da reunião ocorrida na manhã dessa quinta-feira, 9, sobre a iluminação pública. O gestor do município anunciou, e o titular da estatal confirmou que até 10 de março ocorre definitivamente a passagem do serviço para o âmbito da prefeitura da capital.

A reunião foi marcada entre Clécio e Marcelino, durante o programa **LuizMeloEntrevista (Diário FM 90,9)**, na mesma manhã, depois de mútuas acusações, ao vivo. O encontro, que contou também com técnicos da CEA e da Prefeitura de Macapá, durou cerca de duas horas.

Em entrevista após as negociações, o prefeito Clécio Luís declarou que as partes entraram em consenso, ficando estabelecido que até 10 de março a responsabilidade pela iluminação pública de Macapá deixará de ser da CEA, ficando com a prefeitura.

O acordo firmado na reunião estabeleceu que de início, por um período transitório, a CEA disponibilizará pessoal para a execução dos serviços. Depois, tudo ficará sob a responsabilidade do município.

> *Acordo estabeleceu que de início, por um período transitório, a CEA disponibilizará pessoal para a execução dos serviços.*

Prefeitura e CEA também acertaram que o acordo será enviado para as promotorias de justiça de Proteção ao Consumidor e Patrimônio Público. Caso esses segmentos do Ministério Público do Amapá deem parecer favorável, logo a transferência será feita.

O diretor presidente da CEA, Marcelino Cunha Machado, entrevistado logo após o prefeito, confirmou as declarações do chefe do município. "Tudo será feito como o prefeito Clécio falou. Foi um reunião profícua, pragmática e técnica", concluiu Marcelino.

Política Nacional |

Editora Chefe: Ziulana Melo Fone: 3223-2779 E-mail: diario-ap@uol.com.br

LIBERDADE Senador e presidente nacional do partido disse que aliança com o governo se baseia na agenda de reformas, não em cargos

Aécio diz que PSDB 'não constrangerá' Temer por nome no Ministério da Justiça

O presidente nacional do PSDB, senador Aécio Neves (MG), afirmou que o partido não exclui a possibilidade de comandar o Ministério da Jusitça, mas que "não constrangerá o presidente da República em busca de nomeações". Temer busca um nome para ministro da Justiça desde que indicou o até então ministro Alexandre de Moraes para uma vaga no Supremo Tribunal Federal (STF).

Moraes era filiado ao PSDB. Após a indicação para o STF, se desfiliou, como determina a lei. Agora o PMDB, partido de Temer, espera ser contemplado na escolha para o comando da Justiça.

No final do ano a sigla perdeu a Secretaria de Governo, quando o então ministro Geddel Vieira Lima deixou o cargo. Nesta semana, Temer nomeou o sucessor de Geddel, o deputado Antonio Imbassahy (PSDB-BA). Além de Imbassahy, o PSDB também ganhou nesta semana o Ministério dos Direitos Humanos, com a nomeação de Luislinda Valois.

"Nessa área em específico, da Justiça, o presidente [Temer] saberá avaliar a qualidade técnica e a formação daquele que vá assumir uma pasta de tamanha importância. O PSDB não exclui a presença de membros do partido para esse ministério, mas não constrangerá o presidente da República em busca de nomeações. O PSDB tem o compromisso com a agenda de reformas que hoje está em curso no país. Essa agenda nos faz apoiar o presidente Temer e não a presença de mais um ou outro ministro no governo", afirmou Aécio após se reunir com Alexandre de Moraes no Senado.

Falta de indicações pode adiar instalação de comissões especiais, diz Maia

O presidente da Câmara, Rodrigo Maia (DEM-RJ), afirmou que a falta de indicações partidárias poderá adiar a instalação das comissões especiais que vão discutir as reformas da Previdência Social e Trabalhista.

A ideia de Maia era instalar as comissões nesta quinta (9), mas, como poucos partidos fizeram indicações, ele avaliou ser "quase impossível" instalar os grupos ainda nesta semana.

"Infelizmente, até o momento, poucos partidos, principalmente da base, indicaram seus membros, o que tornará quase impossível [a instalação das comissões] - se não ocorrer [as indicações] nas próximas horas - a importante instalação das comissões na tarde de quinta", disse.

As indicações

A comissão destinada a analisar a reforma da Previdência tinha 18 dos 37 titulares indicados. O bloco com PSDB, PSB, PPS e PV, por exemplo, havia indicado somente 1 dos 8 membros aos quais tem direito. O bloco formado por PMDB, PP, PTB, DEM, PRB, SD, PSC, PHS, PTN, PMN, PRP, PSDC, PEN e PRTB indicou 11 dos 16 membros. Já o bloco com PT, PSD, PR, PROS e PCdoB apresentou 4 dos 11 deputados.

Na comissão da reforma trabalhista, por sua vez, foram indicados 9 dos 37 membros. O bloco com PSDB, PSB, PPS e PV não indicou nenhum dos 8 membros que tem direito. O bloco com PMDB, PP, PTB, DEM, PRB, SD, PSC, PHS, PTN, PMN, PRP, PSDC, PEN e PRTB indicou 3 dos 16 membros. Já o bloco com PT, PSD, PR, PROS e PCdoB nomeou 4 dos 11 membros que tem direito.

Investigada na Lava Jato, Gleisi Hoffmann é eleita líder do PT no Senado

A bancada do PT no Senado elegeu a senadora Gleisi Hoffmann (PR) para o posto de líder do partido na Casa. Ela substituirá o senador Humberto Costa (PT-PE).

De acordo com a bancada petista, Humberto Costa foi escolhido como novo líder da minoria no Senado, cargo que era exercido por Lindbergh Farias (PT-RJ) - o senador do Rio será o líder do PT em 2018, segundo o partido.

Cabe aos líderes partidários discutir os projetos que serão incluídos na pauta de votação, fazer o papel de articulador político do partido e orientar as bancadas durante as votações sobre como cada partido deve votar.

A nova líder do PT é ré em uma ação penal no âmbito da Operação Lava Jato pelos crimes de corrupção passiva e lavagem de dinheiro, acusada de receber R$ 1 milhão de dinheiro desviado da Petrobras.

Ela também é alvo de inquérito, também na Lava Jato, pelo crime de corrupção passiva. A investigação foi solicitada pela Procuradoria Geral da República e se originou de uma planilha apreendida pelos investigadores em poder de Maria Lúcia Guimarães Tavares, apontada pelos investigadores como uma das funcionárias da Odebrecht responsável pela gestão das propinas pagas pela empresa.

Aliado de Temer, líder do DEM diz que é 'condenável' criar ministério para Moreira

O líder do DEM no Senado, Ronaldo Caiado (GO), criticou a criação da Secretaria-Geral da Presidência, que conferiu status de ministro para Moreira Franco (PMDB-RJ). Para o senador, criar um novo ministério para o peemedebista foi uma prática "condenável".

Com o novo status, Moreira Franco, que é citado em delação no âmbito da Operação Lava Jato, passa a ter foro privilegiado. Assim, só pode ser investigado com autorização do Supremo Tribunal Federal (STF).

Pela manhã, Moreira Franco disse que a sua nomeação para a pasta não teve outra intenção que não a de "fortalecer" a Presidência da República.

De acordo com o líder do partido, que integra a base do presidente Michel Temer, o Palácio do Planalto errou "feio" com a atitude. O DEM detém o comando do Ministério da Educação, pasta com um dos maiores orçamentos no governo, além de ser o partido do presidente da Câmara, Rodrigo Maia (RJ), reeleito nesta quinta.

"É condenável esse tipo de prática. Se fosse deslocado para um ministério, não haveria problema. Mas, se criar um ministério, é de uma infelicidade ímpar. Fica com cara de esperteza. [...] Temer errou feio", opinou o senador goiano.

Caiado afirmou ainda que atuará no Senado contra a aprovação da medida provisória que cria a pasta. O texto foi publicado na edição desta sexta do "Diário Oficial da União" e enviado por Temer ao Congresso. O líder do DEM declarou também que a criação de um ministério para Moreira Franco poderá provocar "indignação" da sociedade, como, na visão de Caiado, aconteceu durante o governo da ex-presidente Dilma Rousseff.

Na ocasião, a petista nomeou o ex-presidente Luiz Inácio Lula da Silva, também investigado pela Operação Lava Jato, para a chefia da Casa Civil

À época, oposicionistas do governo petista acusaram Dilma de ter tentado blindar Lula de investigações. Os dois ex-presidentes, além de outros políticos, são investigados por tentativa de obstrução da Justiça por conta do episódio.

> *"Ronaldo Caiado disse que atuará contra a aprovação da MP que cria a Secretaria-Geral da Presidência; com status de ministro, Moreira Franco só pode ser investigado com autorização do STF."*
>
> *Trecho da matéria*

Com o novo status, Moreira Franco, que é citado em delação no âmbito da Operação

Lava Jato

passa a ter foro privilegiado. Assim, só pode ser investigado com autorização do STF

Política Nacional |

Editora Chefe: Ziulana Melo Fone: 3223-2779 E-mail: diario-ap@uol.com.br

RECEITA Proposta muda a distribuição da parcela do ICMS entre os municípios

Câmara aprova compensação para municípios que abrigam hidrelétricas

O plenário da Câmara Federal - aprovou um projeto que compensa municípios que abrigam usinas hidrelétricas pela perda de receitas que tiveram com a lei que permitiu a redução do custo da conta de luz.

Em janeiro de 2013, o governo Dilma Rousseff publicou a lei que renovou as concessões do setor de energia e que barateou a conta de luz. Com a mudança na composição do preço da energia elétrica, a arrecadação dos municípios que sediam usinas hidrelétricas caiu. De acordo com o projeto, o Brasil tem 175 municípios com usinas instaladas.

A proposta aprovada muda a distribuição feita pelos estados da parcela do ICMS que os municípios recebem. O projeto altera o cálculo do "valor adicionado de energia hidrelétrica" para a divisão do ICMS entre os municípios, o que aumentará a parcela recebida pelos produtores de energia elétrica. A proposta não prevê, no entanto, qualquer aumento na cobrança de ICMS.

Como haverá uma redistribuição da parcela de ICMS, alguns municípios passarão a ter menos receita. De acordo com o relatório produzido no Senado para a matéria, entretanto, isso não irá comprometer a situação fiscal desses municípios porque, segundo o texto, a perda de cada um "será pequena".

PF conclui inquérito sobre Rodrigo Maia e vê indícios de corrupção; deputado nega

A Polícia Federal concluiu um inquérito que investigou o presidente da Câmara dos Deputados, Rodrigo Maia (DEM-RJ), e apontou indícios de corrupção passiva e lavagem de dinheiro, segundo informou o Jornal Nacional.

A investigação partiu de mensagens de celular trocadas entre Leo Pinheiro, ex-presidente da construtora OAS, e o atual presidente da Câmara. Maia afirmou que nunca recebeu vantagem indevida para apreciar qualquer matéria na Câmara e que, ao longo dos cinco mandatos dele como deputado federal, sempre votou de acordo com orientação da bancada ou com a própria consciência.

Segundo a Polícia Federal, Rodrigo Maia prestou "favores políticos" e defendeu interesses da OAS no Congresso em 2013 e em 2014, como apresentar uma emenda à uma medida provisória que definia regras para a aviação regional, em benefício da empresa.

Segundo os investigadores, o deputado pediu à empreiteira doações eleitorais no valor de R$ 1 milhão em 2014, dinheiro que foi repassado oficialmente à campanha do pai do presidente da Câmara, César Maia, ao Senado. Isso, para a PF, foi uma tentativa de esconder a origem da propina.

Na conclusão, a PF afirma que há "fortes indícios" da prática de corrupção passiva e lavagem de dinheiro. Agora, caberá ao Ministério Público Federal decidir se denuncia ou não o presidente da Câmara.

O que diz a PF

Para a Polícia Federal, "não restam dúvidas da atuação clara, constante e direta" de Maia na defesa de interesses da OAS no Congresso Nacional.

A PF aponta, ainda, que há "indícios suficientes" de que Maia praticou atos entre 2013 e 2014 para beneficiar a OAS, atuando "como uma espécie de representante da empresa" na Câmara.

"Com base em toda a prova colhida no decorrer da presente investigação, logrou-se êxito em confirmar integralmente a hipótese inicial aventada, qual seja, a de que o deputado federal Rodrigo Maia efetivamente praticou diversos atos na defesa de interesses da Construtora OAS, durante os anos de 2013 e 2014, tendo, em contrapartida, solicitado doações eleitorais ao presidente da pessoa jurídica, José Aldemário Pinheiro Filho [Léo Pinheiro]", diz a PF.

Segundo reportagem publicada no Valor Econômico em 21 de janeiro, Rodrigo Maia pediu doações a Léo Pinheiro e conversou sobre projetos do Congresso. "A doação de 250 vai entrar?", escreveu um número identificado como o do deputado do DEM, em 17 de setembro de 2014. Em 26 de setembro, foi enviada uma nova mensagem: "Se tiver ainda algum limite pra doação, não esquece da campanha aqui".

Pedido feito pelo STF foi do ex-procurador-geral da República, Cláudio Fontelles

Fachin rejeita determinar abertura de impeachment de Gilmar Mendes

O ministro do Supremo Tribunal Federal (STF) Luiz Edson Fachin rejeitou pedido do ex-procurador-geral da República Cláudio Fontelles para que a Corte determinasse ao Senado a abertura de um processo de impeachment do ministro Gilmar Mendes.

Fontelles apresentou no ano passado um pedido de impeachment de Gilmar Mendes, mas o então presidente do Senado, Renan Calheiros (PMDB-AL), arquivou o pedido.

Na decisão, Fachin destacou que não cabe ao Judiciário interferir em decisão interna do Senado. O ministro acrescentou, ainda, que, se fizesse isso, a atitude seria "contestável".

"Não cabe ao Poder Judiciário, sobretudo em sede de mandado de segurança, controlar se as razões apresentadas pela autoridade senatorial processante (para arquivar uma denúncia) estão corretas ou não; isso seria contestável, a depender de regra interna da Casa (RI), apenas em recurso, dentro da própria Casa Legislativa, mas não por outro Poder", escreveu Fachin na decisão.

O pedido

Na ação levada ao Supremo após o Senado arquivar o pedido, Cláudio Fontelles afirmou que Renan não poderia ter decidido sozinho arquivar o pedido de impeachment porque, na avaliação do ex-procurador-geral, a decisão caberia à Mesa Diretora.

No pedido de impeachment, Fontelles argumentou, por exemplo, que Gilmar Mendes fez declarações consideradas por ele partidárias e, com o intuito de evitar o julgamento da ação sobre financiamento empresarial de campanha, pediu vista por mais de um ano.

A ação dizia ainda que Renan, que "se fez juiz monocrático para repelir a denúncia contra Gilmar Mendes, por crimes de responsabilidade, teve, a seu favor, o voto do ministro Gilmar Mendes para, igualmente, rejeitar a denúncia contra si ajuizada pelo procurador-geral da República".

Para que doação fosse efetivada, Congresso precisava aprová-la

Câmara anula doação de aviões da FAB a Moçambique acertada no governo Dilma

A Câmara dos Deputados aprovou a retirada de tramitação de um projeto que previa a doação de três aeronaves da Força Aérea, modelo Tucano, a Moçambique.

A doação foi acertada em 2013, ainda no governo da então presidente Dilma Rousseff, mas, para ser efetivada, precisava da aprovação do Congresso. À época, o Poder Executivo argumentou que a doação reforçaria o bom relacionamento entre Brasil e Moçambique.

Em agosto do ano passado, porém, quando Michel Temer exercia a função de presidente em exercício, o Palácio do Planalto encaminhou um pedido ao Congresso para que tramitação do projeto fosse desconsiderada.

No pedido, o governo Temer justificou que, diante da demora na tramitação do pedido, houve uma solicitação de reavaliação da doação ainda na gestão de Dilma.

À época, o Planalto também argumentou que a doação impactaria de forma negativa na frota da Força Aérea Brasileira.

FLEXIBILIZAÇÃO DE RECURSOS

Ministério da Saúde atende exigência do Amapá sobre SUS

O governador Waldez Góes recebeu com satisfação o anúncio da flexibilização do uso de verbas federais pelos estados e municípios. É que o Amapá foi um dos Estados que mais cobrou do governo federal mudanças nas portarias de gestão dos recursos. Até então, os repasses federais da saúde tinham destinação específica e engessavam as gestões, que não podiam, dentro da necessidade de cada segmento, remanejar recursos.

A notícia da mudança, que deve ocorrer ainda este ano, foi dada em primeira mão pelo próprio ministro da Saúde, Ricardo Barros, esta semana, durante encontro com os governadores do Amapá, Tocantins e Acre. De acordo com a nova determinação, os repasses não terão mais destinos específicos, e os gestores terão liberdade para investir de acordo com a necessidade de cada setor.

Antes, os repasses eram distribuídos em seis contas diferentes: atenção básica; atenção de média e alta complexidade; vigilância; assistência farmacêutica; gestão e investimentos. A partir da mudança, o repasse será dividido em custeio e investimentos, facilitando sobremaneira a gestão do setor.

O remanejamento de recursos do SUS sempre foi pauta de discussões dentro da Secretaria de Estado da Saúde (Sesa). Usar recursos da malária no combate à dengue ou recursos da dengue nas campanhas contra a Aids, por exemplo, era impossível devido à Portaria 204/2007 do governo federal, que vedava essa prática.

"Enviamos ofício ao Mistério da Saúde solicitando o remanejamento porque estávamos com dificuldades para implementar ações de combate ao Aedes aegypti, mas não fomos atendidos. Então, levamos o assunto ao Conselho Nacional de Secretários de Saúde (Conass), que colocou na pauta e acabou se tornando assunto permanente dentro do conselho", explicou Renilda Costa, ex-secretária de Saúde e atual chefa de gabinete adjunta do gabinete civil.

A proposta do remanejamento ganhou força quando foi aprovada no Conass. Depois de aprovada, foi levada ao Ministério da Saúde, que agora efetivou a proposta.

De acordo com o atual secretário de Saúde, Gastão Calandini, a medida vai proporcionar mais eficiência na gestão dos recursos e garantir mais praticidade para o gestor junto ao SUS.

Para tornar a medida realidade, foi criado um grupo de trabalho para conceber uma proposta de implantação da mudança dentro de 60 dias. Essa proposta será avaliada pelo Conselho Nacional de Saúde e pela Comissão Intergestores Tripartite, que irão avaliar e definir os próximos passos.

DESENVOLVIMENTO SOCIAL E AGRÁRIO

Ministro Osmar Terra virá a Macapá

O ministro Osmar Terra, do Desenvolvimento Social e Agrário, deverá vir a Macapá no próximo dia 17. O anúncio foi feito nessa quarta-feira, 8, durante audiência concedida à secretaria de políticas para as mulheres, Fátima Pelaes. No encontro, Osmar Terra entrou em contato com o governador Waldez Goez (PDT) e informou pessoalmente sobre a visita. O ministro deverá viajar ao estado juntamente com Fátima Pelaes para o lançamento do programa Criança Feliz.

O Criança Feliz incentiva as famílias a cuidarem melhor de suas crianças através de visitas de assistentes sociais do Governo Federal. No Amapá, Osmar Terra fará ainda a entrega de equipamentos destinados à agricultura familiar. O programa se destina a estimular a geração de renda e melhorar o uso da mão de obra familiar, por meio de financiamentos de atividades e serviços rurais agropecuários e não-agropecuários.

Parceria

A reunião entre Fátima Pelaes e Osmar Terra teve como foco as ações conjuntas entre SPM e MDS que deverão ser desenvolvidas junto às mulheres atendidas pelo Programa Criança Feliz e Bolsa Família. Segundo Fátima Pelaes ,o objetivo da SPM é trabalhar ações de empoderamento e combate à violência contra a mulher. "Vamos somar ao olhar do visitador que estará nos lares para que possa ser um agente de prevenção e combate à violência contra a mulher", disse. Já Osmar Terra considerou a parceria "bastante oportuna" e disse que pretende sentar com sua equipe para traçar os planejamento necessário.

NATUREZA CONTÁBIL

Kaká Barbosa pede auditoria do TCE nas contas da Assembleia Legislativa

O presidente da Assembleia Legislativa do Amapá (Alap), deputado Kaká Barbosa (PTdoB), teve aprovado na sessão dessa quinta-feira, 9, Requerimento em que pede a instalação de uma completa auditoria por parte do Tribunal de Contas do Estado (TCE), nas contas do Parlamento Estadual, de modo a ter parâmetros sobre como está assumindo a gestão do Poder Legislativo.

O documento foi deliberado na chamada Ordem do Dia da última reunião ordinária semanal dos deputados e teve aprovação por unanimidade e foi elogiada por seus pares.

O novo dirigente da Casa disse que a auditoria será de natureza contábil, financeira, orçamentária, operacional e patrimonial nas contas da Assembleia Legislativa, referente ao exercício financeiro de 2016, bem como do mês de janeiro de 2017.

Ele justificou afirmando ser essa uma das medidas preventivas que a nova gestão está implantando, visando resguardar a administração, como parte de um arrojado programa de medidas saneadoras que visa o resgate da capacidade da ALAP dar respostas à toda a sociedade, no que se refere ao cumprimento pleno de suas missões constitucionais.

Kaká Barbosa também confirmou aquilo que parte da imprensa e a pessoas do povo estão acompanhando, com seguidas publicações no Diário Oficial Eletrônico de exonerações de cargos comissionados. "São medidas saneadoras que objetivam a modernização da máquina administrativa para os novos conceitos de gestão por resultados, além do enquadramento deste Poder aos ditames da Lei de Responsabilidade Fiscal, no que se refere a despesas com pagamento de pessoal", ponderou o atual dirigente da Alap.

SECRETARIA GERAL DA PRESIDÊNCIA DA REPÚBLICA

Juiz federal Anselmo Gonçalves da Silva acata ação de Randolfe contra Moreira Franco

O juiz federal do Amapá, Anselmo Gonçalves da Silva, deferiu, nessa quinta-feira, 9, Ação Popular do senador Randolfe Rodrigues (Rede-AP) que impede a nomeação de Moreira Franco para a Secretaria Geral da Presidência da República.

Na decisão, o magistrado entende, pelo argumento do senador Randolfe Rodrigues, que a nomeação de Moreira Franco seria para lhe garantir foro privilegiado em virtude dele estar citado na Operação Lavo Jato.

Anselmo Gonçalves da Silva lembra trecho da obra do constitucionalista Michel Temer, hoje Presidente da República, que, dissertando acerca da ação popular, ensina que "o ato [lesivo] pode ser praticado por autoridade constituída e sob a forma legal. Porém, o seu objetivo pode ser outro que não o da finalidade pública. O seu móvel pode ser um interesse pessoal do administrador, sem retratar o interesse público"

Confrontando essa lição com a nomeação do Senhor Moreira Franco para o cargo de Ministro de Estado, pode-se dizer que para o renomado constitucionalista vale a velha máxima do 'faça o que eu digo, não faça o que eu faço, assinala o juiz federal na decisão.

Cidades
Diário do Amapá

Mais de 60 mil domicílios passam por inspeção contra Aedes ● Pág. 4

AÇÕES ● Programa segue sob batuta do juiz Luciano Assis

Jornada Itinerante Terrestre encerra atendimentos nesta sexta no Macapaba

Ação. *Juiz Luciano Assis coordena projeto.*

Encerra nesta sexta-feira (10) mais uma jornada da Justiça Itinerante Terrestre, que iniciou na quarta-feira (8) no conjunto habitacional Macapaba, localizado na zona oeste de Macapá. os atendimentos foram concentrados no centro comunitário do Bloco 4.

A ação do Judiciário tem como meta levar serviços jurisdicionais e de cidadania, inclusive, por meio de instituições cooperadas como a Companhia de Água e Esgoto do Amapá (Caesa), Defensoria Pública do Amapá (Defenap), MP Comunitário, e, especialmente, a Casa de Justiça e Cidadania do Tribunal de Justiça do Amapá (Tjap).

Para o síndico da quadra quatro do residencial, Roberto dos Santos, as edições passadas movimentaram o conjunto com muitos atendimentos, e a expectativa é que os bons números se repitam e que os moradores consigam solucionar suas demandas de forma fácil e sem burocracia.

ATENDIMENTOS

Ação do Judiciário tem como meta fazer serviços jurisdicionais e de cidadania.

"Nas primeiras edições os serviços de emissão de carteira de identidade e CPF foram os mais procurados. São milhares de pessoas que residem no conjunto, portanto diversas são as demandas que o programa ajuda a resolver, inclusive desavenças entre vizinhos", destacou o síndico.

Segundo o servidor Rubens José Barros Gomes, muitas resoluções são realizadas no curso das atividades. Um dos casos foi a questão dos síndicos responsáveis pelos blocos residenciais. A oficialização dos condomínios facilitou o acesso desses moradores como pessoas jurídicas perante o Poder Público.

"Quando se organizam, conseguem ter mais peso perante a sociedade. O programa MP Comunitário estruturou essa pendência daqueles moradores, e organizou todo o processo de eleição e conscientização sobre a importância da cooperação entre eles", explicou.

Para o juiz Luciano Assis – que coordena a jornada - esta é mais uma forma de garantir que os moradores residentes da zona oeste de Macapá acessem os serviços jurisdicionais, além de firmar a parceria com o Tjap.

"Sempre buscamos facilitar os serviços do Poder Judiciário para as comunidades do nosso estado. A Justiça Itinerante é a ferramenta de cidadania que utilizamos há 20 anos com o intuito de estender para todos os cidadãos maior efetividade dos serviços do Tjap", concluiu o magistrado.

Fone: 3223-2779 E-mail: diario-ap@uol.com.br

DADOS O CMAS apresentou o Relatório Anual de Atividades do exercício de 2016 e as metas e prioridades para 2017

Conselho de Assistência Social apresenta metas para 2017

A primeira reunião ordinária do Conselho Municipal de Assistência Social (CMAS) aconteceu na quarta-feira, 8, na Secretaria de Assistência Social e do Trabalho (Semast). A secretária Naldima Flexa e o subsecretário Richard Madureira aproveitaram a oportunidade para apresentar alguns servidores da pasta e conhecer os membros do conselho.

O CMAS apresentou o Relatório Anual de Atividades do exercício de 2016 e as metas e prioridades para 2017, como a reforma do conselho; visita às entidades; realização da VIII Conferência de Assistência Social; elaboração do Plano da Assistência Social para 2017/2020, preparação do calendário de reuniões, entre outras.

"Vamos estreitar as relações com o conselho para que possamos avançar ainda mais nas políticas públicas socioassistenciais do município de Macapá", enfatizou Naldima Flexa.

O Conselho Municipal de Assistência Social Foi criado em 1997 e é uma instância de natureza deliberativa do Sistema Único da Assistência Social (Suas), vinculado à estrutura do órgão gestor da Assistência Social do Município, que tem a finalidade de aprovar a política municipal de assistência social participando da sua formulação, normatizando, disciplinando, acompanhando, avaliando e controlando a gestão e a execução dos serviços, programas, projetos e benefícios prestados pela rede. O colegiado é composto por 12 membros, sendo representantes dos órgãos governamentais municipais e da sociedade civil. Cada membro tem seu respectivo suplente.

Limpeza

Prefeitura começa a preparar o caminho da 'A Banda'

A Prefeitura de Macapá iniciou os serviços de limpeza e poda de árvores nas vias do trajeto do famoso bloco de sujos "A Banda", que sairá às ruas e avenidas no dia 28 de fevereiro.

Além da limpeza, o Departamento de Fiscalização da Secretaria Municipal de Manutenção Urbanística (Semur) trabalha na orientação e notificação de empreendimentos que estão obstruindo o passeio público com entulho e restos de obras nas vias por onde passará o bloco.

Nos serviços de limpeza estão inclusas a roçagem, raspagem de meio-fio e a remoção de entulho. As equipes estiveram concentradas na Avenida Feliciano Coelho.

Lélio Silva

Em reforma, UBS descentraliza alguns serviços

Desde quarta-feira, 8, que alguns serviços da Unidade Básica de Saúde Lélio Silva seo feitos em outras UBS's devido ao andamento das obras de reforma, que acontecem por blocos para que os atendimentos não precisem parar totalmente. Ficam mantidos os serviços de urgência e emergência 24 horas, bem como o laboratorial de rotina e emergência, vacina e farmácia.

Os atendimentos ambulatoriais e consultas médicas foram divididos em duas unidades, que receberão o reforço do quadro de profissionais da UBS Lélio Silva para não sobrecarregar o atendimento. Consultas de pré-natal, obstetra, pediatra, clínico geral e coleta de PCCU passam a ser feitos na UBS Rosa Moita, na Avenida Raimundo Pequilo, nº 294, no bairro Nova Esperança. Já a UBS Rubim Aronovitch, localizada na Avenida 06 de Setembro, nº 212, no bairro Santa Inês, fará as consultas com clínico geral e pediatra. Os pacientes atendidos no Lélio Silva devem procurar a recepção de uma das unidades para informações sobre dias e horário de marcação para cada especialidade.

A obra da UBS Lélio Silva está orçada em R$ 400.942,61, sendo R$ 349.767,95 provenientes de emenda parlamentar do senador Randolfe Rodrigues e R$ 51.174,66 de contrapartida da Prefeitura de Macapá. Durante a reforma, as partes elétrica e hidráulica serão substituídas, além dos serviços de revestimento, climatização e substituição de equipamentos. A Prefeitura de Macapá lamenta o transtorno causado aos usuários, mas lembra que a ação é necessária para que a população possa usufruir de unidades com ambiente saudável e seguro, digno a prestar atendimentos à comunidade.

Inovação

Plantadeira mecanizada vai dinamizar serviço de agricultores

Buscando incentivar a cadeia produtiva do agronegócio, o Instituto de Desenvolvimento Rural do Amapá (Rurap), em parceria com a Empresa Brasileira de Pesquisa Agropecuária (Embrapa) e Secretaria de Agricultura do município de Itaubal, realizou uma demonstração técnica da plantadeira mecânica de mandioca para produtores da região.

A apresentação aconteceu no Rancho Rouxinol, localizado no ramal do hilário às margens da rodovia AP-070, de propriedade de Inácio Katen.

O maquinário, com auxílio de um trator, desenvolve quatro atividades: abre o solo, deposita a maniva, aduba e fecha o solo. A produção acelerada permite o plantio de até cinco hectares/dia de mandioca, otimizando o tempo e agilizando o trabalho do produtor.

Para o diretor-presidente do Rurap, Zé Maria, a técnica traz muitos benefícios ao produtor. "Antigamente o cultivo da mandioca era tido como uma cultura que não trazia retorno para o produtor, devido ao grande trabalho que se tinha desde o plantio até a colheita. Com a produção mecanizada, eles poderão desenvolver o cultivo com rapidez e qualidade do produto", explicou.

Para a utilização da metodologia e aproveitamento da plantação, os técnicos também apresentaram meios para uma boa produção que deve começar pela escolha da maniva. A curta distância entre os gomos na rama são características que também podem ajudar o produtor. Para o manuseio da plantadeira mecanizada, a orientação é que a maniva seja o mais reta possível, para facilitar a introdução no equipamento.

A iniciativa da demonstração foi provocada pela Cooperativa de Produtores Agrícolas para que a metodologia seja difundida em virtude da instalação de uma empresa que pretende explorar a matéria-prima.

Para o presidente da cooperativa, Luiz Tolosa, é uma chance para os produtores investirem e obter um retorno significativo. "O planejamento da fábrica que entrou em contato com a cooperativa é de explorar cerca de 2 mil hectares. No plantio de um hectare, o produtor tem um retorno de R$ 15 mi. Se ele for financiar 4 mil para iniciar o cultivo da mandioca, ainda vai ter um lucro de 11 mil. Para uma produção grande assim, o auxílio da plantadeira vai nos ajudar muito", explicou. A ideia dos produtores é de cultivar cerca de 100 hectares esse ano, 500 em 2018 e, em 2019, finalizar a produção.

Cidades |

Fone: 3223-2779 • E-mail: diario-ap@uol.com.br

CONSULTA • Para o atendimento é preciso o encaminhamento do clínico geral

Alunos da rede pública passam a contar com consultas grátis de oftalmologia

Para um bom rendimento dentro da sala de aula, o aluno precisa estar sempre atento a tudo o que o professor orienta, ensina e escreve na lousa. Para isso é preciso ter concentração e boa visão. Pesando nisso, a Secretaria de Estado da Educação (Seed) em parceria com a Secretaria de Estado da Saúde (Sesa), disponibilizam atendimento oftalmológico gratuito para alunos da rede estadual na faixa etária de 06 a 14 anos.

O projeto é coordenado pelo Núcleo de Atendimento à Saúde do Educando (Nase), que fica dentro da Seed, e já realiza o trabalho desde setembro do ano passado. "O saldo de consultas têm sido positivo. Estamos com quatro atendimentos semanais, nas terças e quintas. Na parceria, a Sesa disponibiliza o local e o profissional e nós cuidamos do agendamento dos alunos", explicou a chefe da Unidade Oftalmológica da Seed, Edilene Carla da Silva.

Para o atendimento é preciso o encaminhamento do clínico geral, cópia do cartão do SUS, declaração da escola com nome completo do aluno, série, idade, data de nascimento, nome completo da mãe ou responsável e telefone para contato. Com estes documentos, o responsável pela criança deve procurar Núcleo, para ser solicitar o agendamento.

Os atendimentos acontecem no Centro de Promoção Humana "Frei Daniel de Samarate" – Capuchinhos – localizado na Avenida FAB, no bairro Santa Rita. São disponibilizadas mensalmente 20 vagas, sendo 04 por semana. Dúvida e esclarecimentos sobre o projeto os responsáveis podem entrar em contato pelo telefone 9 9135-1625, que também é whats app.

Capacitação

Levantamento vai reduzir carência de professores em salas de aula

Gestores escolares da zona rural de Macapá e demais municípios passam por treinamento, nesta quinta e sexta-feira. O encontro acontece na sala do SigRH na Secretaria de Estado da Administração (Sead), no horário de 8h às 12h e de 14h às 18h. A finalidade é capacitar estes gestores quanto ao uso das ferramentas tecnológicas de gestão.

Durante o encontro eles terão conhecimento sobre o Sistema Integrado de Gestão da Educação (SigEduc), e também passarão por oficinas de redistribuição dos educadores dentro das escolas.

"Nosso intuito é verificar com os diretores as movimentações e lotações de acordo com a carga horária e número de turmas, para que juntos possamos montar um plano de necessidade de professores para dentro da sala de aula, sem que fiquemos com nenhuma carência e nem excedência", explicou a secretária adjunta de gestão de pessoas, Neriam Quadros.

A maior carência ainda está no interior do estado. Hoje, o contrato administrativo tem uma folha mensal de aproximadamente R$ 6 milhões, o que significa quase R$ 70 milhões por ano. Com a redistribuição dos professores, este número de contratos vai diminuir, gerando assim uma economia para os cofres públicos. "A ideia é diminuir os contratos utilizando os profissionais que temos. Algumas escolas têm excesso de professores para determinada disciplina", detalhou Neriam.

De acordo com o gerente da Unidade de Controle de Lotação e Movimentação (Ucolom), Danniel-som Thomptsom, o momento é de oficializada esta Instrução Normativa que dispõe sobre os procedimentos de lotação e movimentação de servidores da Educação que atuam nos municípios mais distantes da capital.

"Terminamos o ano de 2016 com uma carência de 120 professores, isso para Estado todo. Esse número já é positivo se compararmos com os anos anteriores. O objetivo agora é fazer com que o ano de 2017 comece se nenhuma carência dentro de sala de aula", frizou.

Para Romeu João Rodrigues, diretor da Escola Estadual André Neves Rosa, que fica localidade de Tracajatuba II (Pacuí), o treinamento garante mais transparência na gestão. "Este controle que a Secretaria está fazendo vai trazer benefícios para todos, e garantir mais transparência na atuação dos profissionais da educação", comentou.

Treinamento

Policiais militares são capacitados em gestão escolar

Os 25 policiais militares que irão fazer parte do projeto piloto de Educação Militar na Escola Estadual Antônio Messias, no bairro Zerão, em Macapá, estão passando por nivelamento e capacitação de gestão. O treinamento, promovido pela Polícia Militar, começou no último dia 6 e vai até a próxima sexta-feira, 10.

O objetivo é repassar aos policiais questões-chave relacionadas tanto ao ensino, como às partes cognitiva, maturação e metodologias para que este policial esteja preparado para trabalhar a proteção, vivência do civil e valores pessoais do aluno.

"Temos alunos do 6º e 9º anos do Ensino Fundamental e Ensino Médio. Duas faixas etárias bem diferentes quando se fala em maturação cognitiva. O policial tem que entender como se dá esse processo na mente da criança e do adolescente, para que no momento que for trabalhar sua ação educativa, de formação de valores, caráter, do aluno, ele saiba como agir corretamente", destacou a capitã PM Sara Farias Souza.

A oficial explica ainda que o modelo de educação militar da Escola Antônio Messias irá funcionar semelhante aos outros modelos aplicados em alguns estados do Brasil, onde os alunos aprendem a valorizar mais a pátria brasileira, usando uniformes, cantos de hinos, além de respeitar hierarquias na família e sociedade. A única diferença é que a Escola Antônio Messias não faz parte da estrutura da Polícia Militar.

"A finalidade também desse trabalho é resgatar na relação o entendimento do aluno e a importância dele respeitar as normas, os regulamentos, e claro, os mais velhos, o professor, os funcionários da escola, um comportamento que automaticamente ele vai levar para sua casa", explicou a capitã.

Os policiais militares irão acompanhar os alunos em alguns momentos na sala de aula. Mas, o currículum escolar não mudará. Os professores irão ministrar suas aulas normalmente nas salas de aulas, com mudanças na rotina dos alunos.

Focos confirmados

Desse total, 373 apresentaram focos do mosquito e precisaram ser eliminados. No mesmo período, as atividades de combate ao vetor foram intensificadas nos bairros Brasil Novo, Zerão, Central e nos três cemitérios da cidade.

AÇÃO Para reforçar o combate ao mosquito, a prefeitura lançou ainda em 2016 o "Disk Mosquito"

Inspeção percorre quase 60 mil imóveis no combate ao Aedes

A Prefeitura de Macapá concluiu o relatório das ações desenvolvidas no primeiro mês do ano. De 2 a 31 de janeiro, foram inspecionados 56.351 imóveis em toda capital. Desse total, 373 apresentaram focos do mosquito e precisaram ser eliminados. No mesmo período, as atividades de combate ao vetor foram intensificadas nos bairros Brasil Novo, Zerão, Central e nos três cemitérios da cidade.

Outro dado apontado no relatório é o número de domicílios que deixaram de ser inspecionados por estarem fechados, que totalizaram 4.810 casas e 101 proprietários se recusaram a permitir a entrada do agente de endemia para fazer a inspeção. "Acreditamos que, por meio da intensificação das ações de campo, bem como a integração interinstitucional, atingiremos as metas determinadas para a redução dos danos transmitidos pelo Aedes. Tivemos uma redução no número de recusas, mas ainda temos uma parte da população que ignora os agravos que as doenças transmitidas pelo mosquito podem causar", ressalta o coordenador do Programa Municipal de Combate à Dengue, Kilder Vidal.

Para reforçar o combate ao mosquito, a prefeitura lançou ainda em 2016 o "Disk Mosquito", um canal direto para que a população possa informar possíveis criadouros do Aedes, casos da doença e solicitar a visita de agentes de endemias. Durante o mês de janeiro, somente 52 ligações foram recebidas por meio do "Disk Mosquito", que pode ser acionado pela população em horário comercial, de segunda a sexta-feira, pelo número 99121-1641. "Esse é mais um meio que a população pode usar para nos ajudar a impedir que o mosquito nasça. É importante que ela entenda que essa é uma responsabilidade de todos", finalizou Kilder.

INFORMA

Esclarecimentos à comunidade do condomínio Conjunto Habitacional São José

A título de esclarecimento sobre taxa de condomínio do conjunto habitacional São José, a empresa Faccini Gestão Imobiliária Ltda. informa, por meio de nota, que possui mais de sete anos de atuação no mercado imobiliário "com centenas de clientes satisfeitos e se mantém neste mercado devido à credibilidade obtida junto aos nossos clientes pela prestação de bons serviços prestados".

"Somos contratados pelos condomínios que compõem o conjunto São José, para 'auxiliar na administração', que entre outras responsabilidade está a emissão dos boletos de cobranças. A administração diária do condomínio é efetuada através de seus síndicos. Observa-se que o conjunto habitacional possui diversos outros condomínios legalmente constituídos com seus respectivos CNPJ (quadra 1, quadra, 4 quadra 6 e quadra 7, e outros)", descreve a nota.

Relativo à taxa de condomínio, a empresa diz que "não foi definida pela imobiliária", e sim através de assembleias gerais ocorridas nos condomínios conforme atas em anexo. Para cada condomínio ficou definido por seus condôminos os valores a serem arrecadados. Desta forma, é equivocada a afirmativa de que tenha sido de iniciativa unilateral desta imobiliária a definição dos valores , conforme matéria veiculada".

A Faccini diz também que sobre a multa por atraso teve problemas técnicos em seu sistema de emissão de boletos, que efetuou o cálculo da multa, equivocadamente, como se fosse de 20% e não de 2%, como se encontra discriminado no próprio Boleto.

"Esclarecemos que aqueles condôminos que efetuarem seus pagamentos dentro do prazo de vencimento, não terão nenhum problema. Para os demais, serão redistribuídos novos boletos já com os valores de multa por atraso corrigidos para 2%. Importante salientar que nesta primeira emissão todos os custos estão suportados integralmente pela imobiliária", prossegue a nota.

Por fim, a Faccini Gestão Imobiliária Ltda. informa que já está sendo distribuído comunicado aos condomínios sobre as providencias. "Estamos à disposição para demais esclarecimentos que se fizerem necessários", conclui a nota, assinada por Fabrício Faccini, diretor da empresa.

MELHORAMENTO

Setrap coloca duas balsas na travessia para Ilha de Santana

A Secretaria de Estado de Transportes (Setrap) melhorou o acesso para a Ilha de Santana. Desde janeiro, duas balsas fazem o deslocamento da população para o local. As embarcações foram transferidas do Rio Matapi, após a inauguração da Ponte da Integração Washington Elias dos Santos, que dá acesso ao município de Mazagão.

O transporte, que antes era feito só por uma balsa nas terças e quintas-feiras, está disponível de segunda a sexta-feira, no horário das 8h às 18h. De acordo com o diretor do transportes da Setrap, Andrey Rego, a utilização das balsas ocorreu após um estudo de viabilidade no local. "Foi preciso avaliar as condições naturais dos pontos de travessia na região, que podem ser beneficiadas. A transferência das embarcações também tinha que obedecer às normas estabelecidas pela Capitania dos Portos", acrescentou.

A Setrap também atua na travessia de balsas nos municípios de Laranjal e Vitória do Jari. Nas duas localidades, a secretaria disponibilizou uma balsa, que funciona regularmente durante a semana. O gerenciamento do transporte das balsas é terceirizado e administrado pela equipe técnica e pela diretoria de transportes da Setrap.

Polícia
Diário do Amapá

Bope registra quinto assalto com reféns em 2016 no Amapá
Pág. 4

JÚRI Julgamento ooorre em Brasília (DF).

Acusado de matar modelo Patrícia Melo, Carlos Montenegro é julgado nesta sexta

Crime. *Empresário é acusado de ter assassinado a modelo amapaense.*

O empresário Carlos Humberto Pereira Montenegro, dono da empresa de vigilância Serpol, será julgado nesta sexta-feira (10) pelo Tribunal do Júri do Distrito Federal. Ele é acusado de jogar a modelo Patrícia Melo do 14º andar do hotel Gran Bittar, em Brasília no dia 7 de janeiro de 2005. Patrícia, que tinha 21 anos, morreu na hora.

À época, ao ser preso e depor na Polícia Civil, Carlos Humberto disse que no dia da morte da modelo, eles tinham ido a um bar no Pier 21 e ela resolveu ir embora. Ele a deixou no hotel e voltou para o bar onde estavam. Quando Montenegro retornou ao hotel, Patrícia avisou a ele que havia um dinheiro no armário, para sua mãe pagar as contas. Logo em seguida, a modelo se jogou da janela. Carlos afirmou que Patrícia, que era sua empregada, sofria de depressão.

O corpo da modelo Patrícia Melo foi encontrado no jardim do hotel, no Setor Hoteleiro Sul de Brasília. Ela estava hospedada em uma suíte de luxo no 14º andar, junto com o empresário Carlos Humberto Montenegro. Montenegro e Patrícia chegaram ao hotel na tarde de uma quinta-feira. Eles ficaram num quarto com cama de casal, mas o empresário negou ter um relacionamento amoroso com a jovem. Ela trabalharia como sua secretária e o acompanhou na viagem para Brasília. Patrícia era do Amapá e venceu, em 2003, o concurso Musa Verão Amapá. Ela teria entrado em depressão após o rompimento de um namoro, coisa que a família dela nega.

O delegado adjunto da 5º DP, Plácido Sobrinho declarou que, de acordo com as testemunhas que estavam no hotel, no dia do crime, e com os laudos do Instituto de Criminalística, Montenegro teria sido o autor de ter jogado Patrícia. Ele responderá por homicídio triplamente qualificado, podendo pegar de 12 a 30 anos de reclusão. O julgamento foi marcado pelo juiz Paulo Rogério Santos Giordano.

Paulo Silva - da Redação

ACUSAÇÃO
Modelo teria sido morta pelo empresário

FOGO • Lucinete da Costa ateou fogo em casa para tentar matar mulher.

Ciúme motivou incêndio criminoso que matou criança no AM, diz polícia

O incêndio criminoso que matou uma criança de dois anos na segunda-feira (6), em Novo Aripuanã, a 227 km de Manaus, foi motivado por ciúme, segundo a Polícia Civil. Lucinete Gama, presa suspeita do crime, colocou fogo em uma casa para tentar matar uma mulher, de quem era rival. As duas mantinham um relacionamento com o mesmo homem, de acordo com as investigações policiais.

Segundo o delegado Mariolino Brito, diretor do Departamento de Polícia do Interior (DPI), as investigações apontam para uma tentativa de homicídio. Um triângulo amoroso formado por Lucinete e outras duas pessoas teria motivado o crime. "O que eu tenho apurado é que a Lucinete era amante de um homem e que a outra mulher também era amante dele. Por ciúmes, ela foi botar fogo na casa. Ela queria matar a moça. O motivo dessa coisa foi ciúmes, porque esse homem era amante das duas", contou ao G1.

O delegado contou que, no dia do incêndio, uma garrafa de gasolina foi lançada em cima do fogão da casa, ocasionando as chamas. A mulher que seria o alvo do crime não estava na residência, segundo Brito.

O diretor da DPI informou ainda que começou a ouvir testemunhas nesta quarta-feira (8). A rival da suspeita e o homem com quem as duas tinham um relacionamento amoroso devem ser ouvidos em depoimento.

Crime

Um incêndio ocorrido na segunda-feira (6) deixou uma criança de dois anos morta no município de Novo Aripuanã, no Sul do Amazonas. De acordo com informações repassadas pela polícia, uma mulher de 30 anos foi detida suspeita de atear fogo na residência.

Segundo testemunhas, a mulher invadiu e ateou fogo em uma parte da casa onde estavam sete pessoas, entre elas, três crianças. As vítimas tiveram diversas queimaduras pelo corpo. A criança de dois anos chegou a ser transferida para Manaus, mas não resistiu e morreu no Hospital e Pronto-Socorro 28 de Agosto, em consequência das queimaduras. Ana Vitória Castro Couto, de nove meses segue internado na Unidade de Terapia Intensiva (UTI) do Pronto-Socorro da Criança da Zona Oeste, em estado gravíssimo. Uma outra criança de cinco anos também segue internada. Segundo familiares, Marlon Buzaglo Campos teve queimaduras pelo corpo, mas está fora de perigo.

Agressão. *Polícia Militar montou barreira para evitar linchamento de suspeita*

VÍTIMA 2

Marlon Buzaglo, de cinco anos, está fora de perigo

• Disparos

Pintor é morto a tiros por dupla em moto na Zona Norte de Manaus

Um pintor foi morto a tiros na tarde de domingo (5), no bairro Novo Aleixo, na Zona Norte de Manaus. Segundo moradores da área, o homem estava sentado na calçada quando foi abordado por uma dupla em uma moto. Os infratores fugiram após o crime. Vítima morreu no local.

O crime ocorreu por volta das 16h na Rua 7 do Loteamento Vitória, bairro Novo Aleixo, Zona Norte da capital.

Segundo moradores, dois homens em uma moto chegaram no local e efetuaram os disparos. "Ele tava sentado na calçada quando chegaram dois em uma moto - garupa sem capacete e o motorista com capacete -, eles atiraram e fugiram devagar", afirmou um morador que não quis se identificar.

As testemunhas afirmaram ainda que os homens dispararam seis tiros contra a vítima. O Serviço de Atendimento Médico de Urgência (Samu) chegou a ser acionado, mas o homem morreu no local.

O pintor morava na mesma rua onde o crime ocorreu. Moradores não souberam informar sobre o que motivou a morte do homem. Suspeitos seguem foragidos.

O corpo foi encaminhado para o Instituto Médico Legal (IML). O caso deve ser encaminhado para a Delegacia Especializada em Homicídios e Sequestros (DEHS).

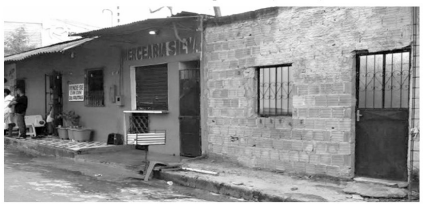

• Assassinatos

Grupo intercepta táxi e mata 2 homens após confusão em balneário

O ajudante de pedreiro Charlison Mendes da Costa, de 20 anos, e o amigo Valdenilson dos Santos Ferreira, de 21, foram mortos a tiros na madrugada de segunda-feira (6), no bairro Campo Dourado, na Zona Norte de Manaus. Os suspeitos do crime não foram identificados. As mortes ocorreram horas após confusão em um balneário envolvendo uma mulher. Um jovem também foi baleado.

A mãe do Charlison, Rosana Mendes, contou que o filho, a nora e um grupo de amigos estavam em um balneário antes do ocorrido, e Valdenilson estava com uma mulher que conheceu no local. "Essa mulher teria arrumado confusão lá, jogado cerveja em um homem que não estava com eles e foi expulsa. Depois, ela voltou. Quando começou a amanhecer, todos [vítimas e ela] voltaram de táxi e foram abordados por um carro preto", diz a mãe de uma das vítimas.

O grupo foi interceptado na rua Platão, próximo a um campo de futebol, por volta das 4h. No local, três homens teriam descido do carro, agredido o taxista e disparado contra as vítimas e um terceiro rapaz que estava com eles.

De acordo com a Delegacia Especializada em Homicídios e Sequestros (DEHS), foram usadas armas PT40, PT 45 e escopeta no crime.

Segundo a família, a mulher que estava com Valdenilson foi embora no carro preto que abordou o grupo.

A namorada de Charlison - grávida de 3 meses - conseguiu fugir dos suspeitos. Charlison e Valdenilson morreram no local. "A namorada do meu filho foi me chamar porque ele queria falar comigo, mas quando cheguei ele já estava morto. Não consegui nem falar com meu filho", lamenta Rosana.

O terceiro jovem baleado foi ferido com cinco tiros. Ele foi socorrido e levado ao Hospital e Pronto-Socorro Platão Araújo. O caso deve ser investigado pela DEHS.

• Crime

Homem é morto com 15 tiros no AM ao deixar ponto de venda de drogas

Naykel William Cordeiro da Silva, de 26 anos, foi assassinado, na madrugada deste domingo (5), com pelo menos 15 tiros. O crime ocorreu no bairro Gilberto Mestrinho, Zona Leste de Manaus. Segundo a Polícia Civil, a vítima foi alvejada na saída de uma casa, que funcionava como ponto de venda de drogas. A família acredita que ele tenha sido confundido.

O caso ocorreu por volta de 2h, na Rua Fortaleza. Na ocasião, Naykel Silva deixava a casa quando um veículo modelo Prisma, de cor branca, parou na frente do local. Um dos ocupantes do carro abaixou o vidro e fez os disparos pela janela.

Um irmão da vítima, de 20 anos, que não quis se identificar na reportagem, contou que Naykel Silva era usuário de drogas e estava no local para comprar entorpecentes. A família suspeita que, por esse motivo, ele tenha sido confundido com um traficante. De acordo com a polícia, os tiros atingiram o homem no tórax, braços e costas. Naykel Silva morreu no local. A Delegacia Especializada em Homicídios e Sequestros (DEHS) realizou uma vistoria na casa onde a vítima foi para comprar drogas. A polícia encontrou documentos de um ex-presidiário, que havia sido preso por tráfico e estava em liberdade. Entretanto, o imóvel estava vazio e o homem não foi localizado.

VOLTA ◆ Coletivos chegaram a circular pela Grande Vitória, mas voltaram às garagens.

Ônibus são recolhidos após morte de sindicalista e ameaças a motoristas

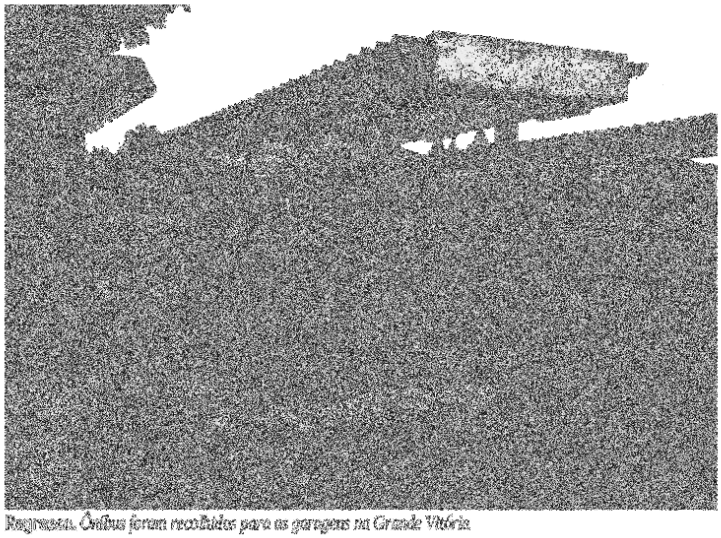

Ragnarok. *Ônibus foram recolhidos para as garagens na Grande Vitória*

Alguns ônibus da Grande Vitória chegaram a sair das garagens na manhã desta quinta-feira (9), mas a insegurança fez os motoristas interromperem a circulação. A informação foi confirmada pela presidente do Sindicato dos Trabalhadores em Transportes Rodoviários no Estado do Espírito Santo (Sindiaviários-ES).

O presidente do Sindicato dos Rodoviários de Guarapari (Sinrorg), Wallace Belmiro Fernandes, foi morto a tiros, perto da garagem da Viação Setecano, em Vila Velha.

Segundo o Sindirodoviários, dois motoristas foram ameaçados por criminosos, que também disseram que colocariam fogo nos coletivos que circulassem.

Cerca de uma pessoa morreram de forma violenta no estado desde sábado (4), quando começou o protesto de familiares de PMs que impedem a saída das policiais dos batalhões. Os números são do mediante da Polícia Civil. O governo não deu divulgado balanços (veja notas e histórias dos mortos na crise de segurança no ES).

"Nessa empresa ainda não pararam nada para a gente, mas todos estão recolhendo para a garagem. Também teve gente de recolher em Laranjeiras, aí estão mandando voltar. Estava funcionando com tabela de domingo, aí, agora, está tudo parado", disse uma funcionária das empresas de ônibus.

Logo no início da manhã, os ônibus do Sistema Transcol, na Grande Vitória, estavam operando de forma gradativa.

No Terminal de Itaparica, em Vila Velha, os coletivos estavam saindo aos poucos durante a manhã. O local estava com pouca movimentação de pessoas.

Já em Cariacica, a situação era diferente. No Terminal de Jardim América, os coletivos não saíam do local. No Terminal de Campo Grande, os ônibus também não circularam, porque motoristas alegaram falta de segurança.

Tiro

Jovem de 14 anos mata o pai com tiro de espingarda após ser estuprada

Uma adolescente de 14 anos matou o pai de 34 anos com um tiro de espingarda alegando que por dois anos foi abusada sexualmente, segundo a Polícia Militar (PM-AC). A morte teria ocorrido na noite de terça-feira (7), mas, somente nesta quarta (8), a polícia se dirigiu para atender a ocorrência no Ramal do Cachoeira, na zona rural de Tarauacá, distante 400 km da capital Rio Branco.

A Polícia Civil informou que a adolescente passou por um exame de conjunção carnal, onde o laudo médico comprovou o estupro. Confirmou o órgão, a menor agiu em legítima defesa e não deve ficar apreendida. O inquérito do caso deve ser encaminhado para a Justiça. Ao chegar no local, a PM encontrou a adolescente com a mãe. A menor confessou o crime e afirmou que era abusada desde os 12 anos. Ela relatou à polícia que estava cansada de sofrer ameaças do pai ao lado dos irmãos e da mãe.

No dia do crime, os pais da adolescente estavam bebendo e, por volta de 23h, a mãe da menor teria ido dormir, momento em que o pai pegou uma faca, foi até o local onde a jovem estava e a obrigou a manter relações sexuais com ele. O pai teria dito ainda que se a menor não cedesse ele mataria todos da família.

A adolescente relatou à polícia que resistiu. A mãe disse que acordou para ir ao banheiro e viu o pai violentando a filha. Nesse momento, o homem teria dito que iria matar todos para que não houvessem testemunhas do abuso. Os pais iniciaram uma luta corporal, e a menor pegou uma espingarda e atirou e disparou contra o pai. O corpo do homem chegou a ser transportado por vizinhos até a zona urbana, mas ele não resistiu.

Ao G1, José Carlos Bezerra, presidente do Conselho Tutelar de Tarauacá, informou que a medina ainda estava prestando depoimento na delegacia, mas que já haviam tomado conhecimento do caso e aguardavam o encaminhamento dela para que tomassem as medida necessárias. "Ela vai precisar de acompanhamento psicológico e também vamos ver para onde deve ser encaminhada e como vamos dar assistência à ela", explicou.

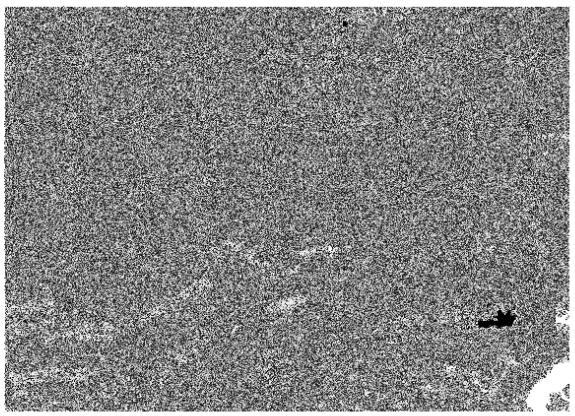

Menina. *Adolescente relatou à polícia que matou o pai em legítima defesa*

Crime

Polícia realiza reconstituição da morte de embaixador grego em Nova Iguaçu, no RJ

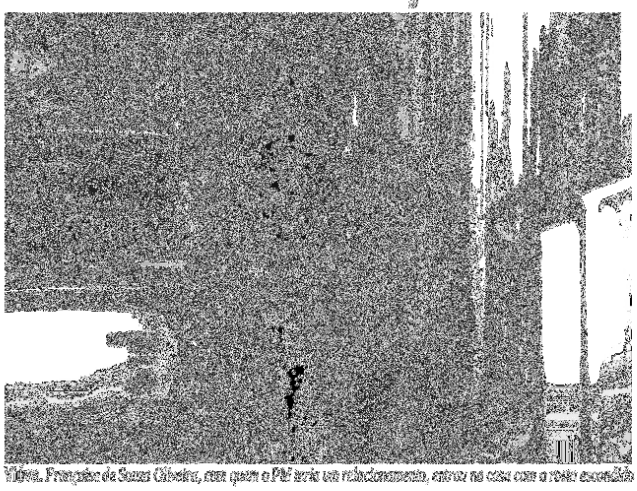

Viúva. *Françoise de Sousa Oliveira, em que o PM teria um relacionamento, estava na casa com o corpo escondido*

A polícia realizou na última quarta-feira (8) a reconstituição do assassinato do embaixador grego Kyriakos Amiridis. O corpo do embaixador grego foi encontrado carbonizado dentro de um carro no fim de dezembro. A viúva do diplomata, um PM e o primo do policial são suspeitos do crime. Os policiais querem saber a participação de cada um na morte de Amiridis.

Os investigadores chegaram a Nova Iguaçu por volta das 10h30 de quarta (8). Eduardo Moreira de Melo, primo do policial militar que confessou o crime, foi o primeiro a entrar na casa onde o embaixador morreu. Ele participou da reconstituição por pouco tempo e teve ataque interromper a reconstituição. O policial militar Sérgio Gomes Moreira Filho, que confessou o crime, não participou da reconstituição por orientação dos advogados. A viúva, Françoise de Sousa Oliveira, com quem o PM teria um relacionamento, estava na casa com o corpo escondido e ficou lá dentro por duas horas. A embaixatriz acompanhou o local com a filha.

"Com toda certeza desde o início, ele alegou inocência, inclusive estávamos de passagem aqui para reconstituição da verdade dos fatos, do que aconteceu. Estamos absolutamente tranquilos em relação a sua inocência", explicou o advogado de Françoise. Depois da reconstituição, Françoise passou mal e foi levada para o hospital de ambulância. A polícia tem 10 dias para concluir o inquérito.

A Divisão de Homicídios (DH) não tem dúvidas de que os três suspeitos que já estão presos são envolvidos na morte de Amiridis. Os agentes pediram a reconstituição para esclarecer contradições que apareceram nos depoimentos e definir quem fez o que no assassinato. "Esse foi um inquérito policial em que nós temos três versões. Os três envolvidos no crime se isolaram e por isso nós lançamos mão da reprodução simulada. As versões são absolutamente conflitantes," destacou Giniton Lages, delegado titular da Divisão de Homicídios da Baixada Fluminense. Eduardo Moreira disse que não matou o embaixador, mas admitiu que ajudou a esconder o corpo.

O embaixador grego foi morto com um golpe de faca no coração no pescoço. O corpo dele foi carbonizado dentro de um carro encontrado no Arco Metropolitano no fim de dezembro.

Dupla flagrada durante assalto

"A dupla foi flagrada por uma viatura do Batalhão de Rádio Patrulhamento Motorizado (BRPM) cometendo um assalto em um mercantil. Ao perceber a aproximação dos policiais eles empreenderam fuga para a área de ponte. Lá eles fizeram três pessoas reféns, estando uma criança de 5 anos entre as vítimas. A partir daí iniciamos as negociações para libertação dos reféns e rendição dos suspeitos", disse o comandante do Bope, tenente coronel Paulo Matias.

LOCAL Bandidos assaltaram um mercantil por volta e 17h30 de quarta-feira (8) no bairro Congós.

Menina de 5 anos estava entre reféns de assaltantes, diz Bope

Terminou por volta de 19h de quarta-feira (8) as negociações feitas entre o Batalhão de Operações Especiais (Bope) e dois suspeitos que haviam sido flagrados durante um assalto a um estabelecimento comercial no bairro Congós, e que na fuga invadiram uma casa localizada em área de passarela na 18ª Avenida onde duas mulheres e uma criança de 5 anos foram mantidas reféns.

Os assaltantes foram identificados como Uilen Xavier dos Reis, de 22 anos, e Alexandre Santos Xavier, de 18 anos, o 'Toquinho'.

"A dupla foi flagrada por uma viatura do Batalhão de Rádio Patrulhamento Motorizado (BRPM) cometendo um assalto em um mercantil. Ao perceber a aproximação dos policiais eles empreenderam fuga para a área de ponte. Lá eles fizeram três pessoas reféns, estando uma criança de 5 anos entre as vítimas. A partir daí iniciamos as negociações para libertação dos reféns e rendição dos suspeitos", disse o comandante do Bope, tenente coronel Paulo Matias.

Fotos: Jair Zemberg

Tensão. *Policiais do Bope negociaram rendição dos assaltantes.*

TRAMA

Um dos suspeitos tentou se passar por vítima na hora da rendição

Ainda de acordo com a polícia, Uilen Xavier teria tentado se passar por vítima do crime. Durante a libertação das mulheres, ele saiu como sendo um dos reféns, mas logo foi desmascarado. "Ele [Uilen] tentou usar esse recurso, mas foi percebido de imediato que ele estava envolvido no assalto, como relatado pelas próprias vítimas do mercantil, e, também, com base em depoimento das mulheres", declarou Matias.

Toquinho – que estava armado com um revólver calibre 38 – foi o último a se render. Segundo a polícia, o elemento era considerado foragido do Centro Socioeducativo de Internação Masculino (Cesein) onde cumpria medida por ato infracional análogo ao crime de roubo (Art.157).

O comandante do Bope confirmou se tratar do quinto assalto com reféns no ano de 2017, sendo que quatro deles ocorreram somente na primeira semana de fevereiro. A dupla foi levada para o Centro Integrado em Operações de Segurança Pública (Ciosp) Pacoval. As vítimas receberam atendimento do Serviço de Atendimento Móvel de Urgência (Samu), além de apoio psicológico.

DIÁRIO DO AMAPÁ • SEXTA-FEIRA | 10 DE FEVEREIRO DE 2017

10 NOTA
Diário do Amapá

DIRETOR SUPERINTENDENTE LUIZ MELO

Desejo sexual feminino é tão voraz quanto o dos homens
pág. 2

Na coluna social, clic da bela Sílvia Macedo
pág. 4

Jorge Amado e o seu "Cemitério" Particular
pág. 3

Batalha de Confetes do Banco da Amizade está confirmada para sábado, no Laguinho

"No bairro Laguinho o tradicional Banco da Amizade vai realizar a 1ª Batalha de Confetes no dia 11, sábado, e vai contar com a parceria da Prefeitura de Macapá (PMM) e comunidade que brinca o carnaval de rua. A Banda Sakarrolha vai animar a festa, que tem como convidados e parceiros, as escolas de samba que irão se apresentar para o público. O evento será aberto para a população, porém quem quiser participar do bloco Bankários na Folia, e ficar na área vip, poderá comprar o abadá e o ingresso.

A abertura da programação será às 16h, com a banda Sakarrolha, com repertório carnavalesco, que dá início à Batalha de Confetes. Neste dia, as escolas de samba que aceitaram o convite da coordenação, Boêmios do Laguinho, Piratas Estilizados, Império da Zona Norte, Piratas da Batucada e Maracatu da Favela, irão desfilar seus pontos técnicos e baterias, acompanhados de intérpretes.

Para os coordenadores, estes eventos populares são importantes para a manutenção da cultura do carnaval no Amapá, principalmente em um ano em que não haverá desfiles no Sambódromo. "A Batalha do Banco não tem fins lucrativos, é aberto para quem quiser se divertir em paz, com a família e amigos. É o resgate de uma tradição que fez a alegria de muitos amapaenses, quando os desfiles não eram organizados pelas Ligas e com apelo mais popular", disse Vagner Pantoja, presidente do Banco da Amizade.

Para garantir a segurança dos participantes, está confirmada a parceria com a Polícia Militar (PM), Corpo de Bombeiros, Conselho Tutelar, Guarda Municipal, vigilância particular. A higiene e limpeza do bairro também estão assegurados, serão disponibilizados banheiros químicos, e o serviço de limpeza está confirmada nas vias públicas após o evento.

Banco da Amizade - O Banco da Amizade começou a reunir populares para conversas e festas há 45 anos, um dia após o natal. Desde então, o banco de madeira passou para o de concreto, e por lá continuam a reunir pessoas das comunidades do samba, futebol, da cultura, empresários, políticos e artistas, e foi reconhecido pela Assembleia Legislativa como Patrimônio Imaterial do Amapá."

Para garantir a segurança dos participantes, está confirmada a parceria com a Polícia Militar (PM), Corpo de Bombeiros, Conselho Tutelar, Guarda Municipal, vigilância particular.

Mulher pode ter orgasmo durante trabalho de parto, diz estudo.

Longe de ser uma agonia, pesquisadores acreditam que o trabalho de parto pode levar a mulher ao orgasmo. Um estudo feito pela Rutgers University, em Nova Jersey, e publicado no jornal Sexologies, mostrou que em 0,3% dos partos a mãe é levada ao êxtase. As informações são do Daily Mail. Diferente do que possa parecer a ideia, o orgasmo no momento em que a criança está nascendo não é anatomicamente surpreendente, devido a passagem do bebê pela vagina. Professor de psicologia da universidade, Barry Komisaruk explicou que orgasmo vem da estimulação do canal do parto, colo do útero, vagina, clitóris e contrações uterinas. "Muitas mulheres dizem que durante o sexo sentem contrações uterinas", disse.

Mulher

Editora Chefe: **Ziulana Melo** ● Fone: **3223-2779** ● E-mail: **diario-ap@uol.com.br**

Papo

Para quem passa o ano todo apertado, esperando este momento, eis que ele bate à porta: o 13º salário é o presente de Natal preferido da maioria dos brasileiros. A grande dificuldade é usar esse dinheiro, de fato, para cumprir aqueles propósitos financeiros feitos durante o resto do ano. O que é preciso fazer, então, para que o 13º renda mais?

Pague contas atrasadas- Normalmente, durante o ano, acumulamos algumas contas que acabam ficando para trás, porque excederam o orçamento mensal planejado. Ao receber o 13º, faça um levantamento das contas a pagar e, se possível, renegocie com os credores para pagar o débito à vista.

O livro mostra que as pesquisas na área do desejo feminino vêm sendo moldadas por estereótipos

Desejo sexual feminino é tão voraz quanto o dos homens

Um novo livro chega ao mercado sem precedentes no que diz respeito à sexualidade feminina, rebatendo algumas teorias já consagradas neste campo. Escrita pelo jornalista Daniel Bergner, a publicação sugere que mesmo na cultura permissiva atual, a sexualidade feminina é completamente mal interpretada, tanto pelos homens quanto pelas próprias mulheres.

Com o título What Women Want: Adventures in the Science of Female Desire (em tradução livre, Do que as mulheres gostam: aventuras na ciência do desejo feminino), o livro mostra que as pesquisas na área do desejo feminino vêm sendo moldadas por estereótipos. O autor também afirma que estes mesmos estereótipos podem ter reprimido e até remodelado o desejo feminino e suas vidas sexuais.

A publicação começou como um artigo na revista New York Times, em 2009, que dizia que o desejo sexual da mulher é tão forte quanto o do homem. Além disso, ele afirmava que a pesquisa, tanto com humanos quanto animais, estava cega quanto as evidências sobre a luxúria entre o sexo feminino. Em resumo, ele descobriu que a sexualidade feminina corresponde a tudo o que se fala a respeito da sexualidade masculina.

De um modo geral, a sociedade atribui à mulher – biologicamente mais propensa à monogamia – o desejo sexual baseado no amor romântico, "pouco mais do que um conto de fadas", descreve Bergner. "As mulheres supostamente são mais cuidadoras, defensoras, seres sexuais mais adaptáveis à fidelidade".

Ele acredita que as ideias de que mulher é um ser passivo e de que homens são os que dão o primeiro passo quando o assunto é sexo também não passam de mitos, tanto no reino animal quanto entre os humanos. Ele cita o caso da macaca Dirdrah, que foi observada insistentemente perseguindo seu objeto de desejo. Ele reforça que, por décadas, apesar das evidências, cientistas colocaram o homem como dominador e a mulher como uma "quase indiferente receptora". "A força da cultura coloca algum nível de vergonha sobre a sexualidade das mulheres", pontua.

Dicas Incríveis

Se você não pretende investir no procedimento em alguma clínica estética, não é por isso que deixará de desfrutar dos benefícios desta técnica. Acompanhe o passo-a-passo e aprenda a fazer a auto-massagem sozinha, em casa:

1 - **Barriga** – esta é uma das partes do corpo em que mais se nota com facilidade os resultados obtidos com a drenagem linfática. Para reduzir medidas e alcançar o abdome dos seus sonhos, massageie a área com movimentos circulares, alternando com os que vão de cima a baixo, percorrendo da cintura até o umbigo.

2 - **Pernas –** com as altas temperaturas do verão e as roupas mais curtas elas acabam ficando mais em evidência, por isso precisam ser bem tratadas. Se você ambiciona ter pernas bem torneadas, sem celulites nem outros traços incômodos, invista na drenagem linfática caseira. Faça os movimentos retilíneos, começando de baixo para cima, ou seja, da canela ao joelho.

3 - **Bumbum –** uma das áreas do nosso corpo, aparentemente, mais adoradas pelas celulites e estrias, além das gorduras localizadas. Objetivando o fim desta aparência desagradável para muitas mulheres, drene a região com movimentos retilíneos de baixo para cima e de baixo para os lados.4 - Seu namorado fica desconfortável com vocês duas juntas no mesmo lugar.

4 - **Coxas** – para garantir que esta região fique bem desenhada e com a pele lisinha, livre dos furinhos mais conhecidos por celulite, siga o mesmo passo da parte inferior das pernas. Os movimentos retilíneos que imitam o ato de vestir uma meia-calça são os mais indicados. Para enfatizar os resultados utilize sempre um creme redutor de medidas e anticelulite.

5 - É importante repetir os movimentos da drenagem linfática de cinco a oito vezes por região. Faça a massagem corporal com o auxílio de cremes específicos para combater as gorduras localizadas e celulites por, pelo menos, três dias na semana. Quanto maior o seu empenho, melhores serão os resultados.

6 - A drenagem linfática é um dos meios mais eficazes para reduzir medidas e suavizar os efeitos das celulites. A técnica que estimula o sistema linfático a funcionar de maneira mais eficiente, surgiu há 80 anos, através do Método do Dr. Vodder School.

7 - Esta técnica costuma ser bastante indicada para pessoas que estão um pouco acima do seu peso normal e também para quem permanece muito tempo em uma mesma posição, a exemplo, atendentes de caixa em supermercados, que ficam sentados durante, praticamente, todo o horário de trabalho.

REPÚBLICA FEDERATIVA DO BRASIL
MACAPÁ – ESTADO DO AMAPÁ
2º Ofício de Notas e Anexos
CARTÓRIO Cristiane Passos
Bel. Maria Cristiane da Silva Passos
Tabeliã e Oficial
CASAMENTOS - NASCIMENTOS - ÓBITOS - AUTENTICAÇÕES - RECONHECIMENTO DE FIRMA - PROCURAÇÕES
ESCRITURAS - REGISTRO DE PESSOA JURÍDICA - REGISTRO DE TÍTULOS E DOCUMENTOS

EDITAL DE PROCLAMAS

0050740155 2017 6 00029 276 0008375 15

BELª MARIA CRISTIANE DA SILVA PASSOS, Oficial do 2º Registro Civil das Pessoas Naturais do Distrito e Município de Macapá – Estado do Amapá;

FAZ SABER que se pretendem casar:

DALBSON RUAN DOS REIS TRAVASSO
E
LARISSA KATRINE RAMOS ALVES

ELE, filho de **ADRIANO JORGE TRAVASSO e de MARIA GORETH SOUSA DOS REIS.**

ELA, filha de **MARIA DE JESUS RAMOS ALVES.**

Se Alguém souber de algum impedimento, oponha-se na forma da Lei.
Lavro o presente para ser afixado em Cartório e publicado na Imprensa local.

Macapá-AP, 09 de fevereiro de 2017.

Jean Duarte C. Rodrigues
Tabelião Substituto

EDITAL DE CONVOCAÇÃO ASSEMBLÉIA GERAL DE CONSTITUIÇÃO DA COOPERATIVA DE EXPLORAÇÃO MINERAL DOS GARIMPEIROS DE TARTARUGALZINHO - COOPEMGAT

A Comissão responsável pela publicação do Edital de Convocação de Assembleia Geral de Constituição de COOPERATIVA DE MINERÇÃO, no uso de suas atribuições que lhe foram conferidas, CONVOCA todos os interessados em constituir a COOPERATIVA, para reunirem-se em Assembleia Geral de Constituição, a ser realizada no dia 20 de fevereiro de 2017, sito a avenida Nossa Senhora do Perpétuo Socorro, nº 1761-A Bairro: Centro - Cep: 68990-000 Município de Tartarugalzinho, Estado do Amapá, às 08:00 horas (oito horas) para deliberarem sobre a seguinte ordem do dia:

1. Análise e aprovação do Estatuto Social;
2. Eleição e posse da Diretoria e do Conselho Fiscal.

Macapá-AP, 01 de fevereiro de 2017.

A Comissão:

Claudemir Nunes dos Santos
COORDENADOR
CPF: 433.200.312-87 RG : 024234 A.A.P

Patrícia Oliveira Silva

Sabrina dos Santos Nascimento
membro
C.P.F 034.711.502-00 R.G 641152 PTC-AP

A.A.A. CALANDRINI – ME
Processo nº **32.000-1194/2002**

Torna público que **recebeu** do IMAP a **Licença de Operação – LO Nº 0582/2016**, para atividade de *Extração Mineral de Uso Imediato na Construção Civil (argila) e Fabricação de Telhas, Tijolos e outros Artigos de Barro Cozido*, expedida em 14 de dezembro de 2016, válida pelo período de 6 anos, localizada na Alameda Professora Guita, nº1044, Bairro Universidade – Macapá/AP.

Vendo Apartamento em Belém-PA no bairro da Pedreira, com 3 quartos, sendo um suíte com armário no quarto e cozinha. Próximo a universidade da Unama, farmácias, supermercados, bancos ...etc. Nascente total, área nobre do prédio.
Tel: (91) 98154-2777 - WHAT

Heraldo Almeida

Cult'Art

• E-mail:heraldocalmeida@bol.com.br

• **CANTIGA:** Denominação de certos poemas curtos, de tema leve e de grande aceitação popular. Seu fundo e sua forma variam de acordo com as diferentes épocas. Na Idade Média, a cantiga apresentou diversos gêneros: cantiga de amigo, de amor, de escárnio, de maldizer, e de romana.

Cultura

• Fone: 3242-9215 • E-mail: diario-ap@uol.com.br

Para pensar...

"Cata cantos vindos do rio
Conta contos por aí
Diz que foi a igreja rezar
Mas na boca o cheiro de gim"

Paulinho Bastos

Poesia • Palavras

Jorge Amado e o seu "Cemitério" Particular

Poesia é um gênero literário caracterizado pela composição em versos estruturados de forma harmoniosa. É uma manifestação de beleza e estética retratada pelo poeta em forma de palavras. No sentido figurado, poesia é tudo aquilo que comove, que sensibiliza e desperta sentimentos. É qualquer forma de arte que inspira, encanta e que é sublime e bela.

O escritor e poeta brasileiro, Jorge Amado, nos presenteou com muitas escritas como esse "Cemitério". Guarde-o pra você.

"Tenho horror a hospitais, os frios corredores, as salas de espera, ante-salas da morte, mais ainda a cemitérios onde as flores perdem o viço, não há flor bonita em campo santo. Possuo, no entanto, um cemitério meu, pessoal, eu o construí e inaugurei há alguns anos quando a vida me amadureceu o sentimento. Nele enterro aqueles que matei, ou seja, aqueles que para mim deixaram de existir, morreram: os que um dia tiveram a minha estima e perderam.

Quando um tipo vai além de todas as medidas e de fato me ofende, já com ele não me aborreço, não fico enojado ou furioso, não brigo, não corto relações, não lhe nego o cumprimento. Enterro-o na vala comum de meu cemitério – nele não existe jazigo de família, túmulos individuais, os mortos jazem em cova rasa, na promiscuidade da salafrarice, do mau caráter. Para mim o fulano morreu, foi enterrado, faça o que faça já não pode me magoar.

Raros enterros – ainda bem! – de um pérfido, de um perjuro, de um desleal, de alguém que faltou à amizade, traiu o amor, foi por demais interesseiro, falso, hipócrita, arrogante – a impostura e a presunção me ofendem fácil. No pequeno e feio cemitério, sem flores, sem lágrimas, sem um pingo de saudade, apodrecem uns tantos sujeitos, umas poucas mulheres, uns e outras varri da memória, retirei da vida.

Encontro na rua um desses fantasmas, paro a conversar, escuto, correspondo às frases, às saudações, aos elogios, aceito o abraço, o beijo fraterno de Judas. "Sigo adiante e o tipo pensa que mais uma vez me enganou, mal sabe ele que está morto e enterrado".

Agenda

Nesta sexta, 10, tem show de Pinduca e Finéias Nellisty, o rei do Carimbó (PA) e o rei da Zankerada (AP).

No Clube do Arrocha (antigo Birosca), bairro do Beirol, às 23h. Sábado, 11, será em Santana, na Boate Dimpus Club, no mesmo horário. Informações: 98137-3130.

Votação

Iniciou, ontem, 9, e vai até o dia 19 de fevereiro, a votação do Prêmio Profissionais da Música 2017, pelo site www.ppm.art.br.

Cantora Patrícia Bastos é semifinalista. Vamos votar na representante amapaense.

Rainha

Coquetel de apresentação das candidatas acontece, na sexta, às 20h na Sede do Trem Desportivo Clube.

O Concurso Rainha das Rainhas do Carnaval 2017, marcado para acontecer dia 18 de fevereiro, às 22h, no mesmo local.

Mei Mei

Título de uma das músicas mais pedidas do CD "Batom Bacabal", de Patrícia Bastos, de autoria de Joãozinho Gomes e Val Milhomem. Bom de ouvir.

Semifinalista

Cantora amapaense, Patrícia Bastos, é semifinalista da 3ª edição do Prêmio Profissionais da Música 2017, na categoria "Artista Cultura Popular".

A votação é pela internet e teve início ontem, 9, e vai até 19 de fevereiro. Vamos votar na nossa representante, pelo endereço: www.ppm.art.br.

A premiação vai acontecer, em Brasília (DF), nos dias 28, 29 e 30 de abril, no Cota Mil Iate Clube. Vamos votar na representante amapaense.

Carnaval

Associação Banco da Amizade, no Laguinho, vai realizar o seu carnaval, com uma batalha de confete no sábado, 11.

Na av. José Antônio Siqueira, entre as ruas Gal. Rondon e Eliezer Levy, a partir das 19h.

Jeito Tucuju

Quem nunca viu o Amazonas, nunca irá entender a crença de um povo, de alma e cor brasileiras.

Quem avistar o Amazonas nesse momento e poder transbordar de tanto amor, esse terá entendido o jeito de ser do povo daqui. (Joãozinho Gomes e Val Milhomem).

Orgulho

Quem ama a cultura amapaense, está orgulhoso da cantora Patrícia Bastos, que está levando a nossa arte musical para ecoar em todo o Brasil.

novelas

MALHAÇÃO
(Globo, 17h55)

Martinha e Luíza se enfrentam. Rômulo vê Renato e Nanda se beijando. Rômulo confronta Renato. Fábio e Manuela se preocupam com o destino do cachorro que encontraram na rua. Joana se despede de Giovane, que se prepara para viajar para mais uma etapa do torneio de vôlei. Rômulo conversa com Jéssica e Belloto sobre a desconfiança de Renato. Renato se declara para Nanda. Rômulo ajuda Sula. Ricardo pede Tânia em casamento

SOL NASCENTE
(Globo, 18h30)

Alice se desespera com as acusações de Louzada, e Renata e Mesquita tentam acalmá-la. César ataca Sirlene, e Felipe defende a namorada. Mario impede que Felipe agrida César. Mario pede que Carolina se afaste de César, mas a advogada pede que o ex-namorado confie no trabalho dela. Patrick pede que Julia fale com Wagner ao telefone. Chica volta a Arraial e desfalece ao saber da prisão de Alice. Milena conversa com Loretta sobre Lenita. Ralf diz a Vittorio, Gaetano, Geppina e Mario que deseja se casar com Milena. Chica visita Alice na prisão e afirma que a filha de Carolina e Mario irá salvá-la. Peppino se apresenta no palco do Rota 64 e faz declaração de amor para Nanda. Ralf aproveita o clima e pede Milena em casamento na frente de todos.

ROCK STORY
(Globo, 19h30)

Gui tenta acalmar Júlia. Gordo conversa com Eva. Romildo e William convencem Alex a viajar pela manhã. Alex é parado numa blitz, mas consegue fugir. Lorena finge surpresa quando Júlia conta da morte de Alex. Gilda pede para ter aulas de samba com Edith. Luana é avisada de um aumento em seu aluguel. Léo convence Diana a deixá-lo marcar a data de seu casamento. Gordo conta para Nanda sobre Eva. Diana impede Vanessa de marcar uma reunião para tratar do divórcio. Néia sofre com o desprezo de Léo. Lázaro manda Marisa convidar JF para falar com ele. JF diz que não pode ajudar Luana. Júlia e Gui se emocionam com a ultrassonografia. Alex se despede de Romildo e William. Nicolau descobre o problema de Luana com o aluguel e pede ajuda a Marisa. Zac...

A LEI DO AMOR
(Globo, 21h30)

Helô discute com Tião e passa mal. Letícia flagra Marina massageando Tiago. Yara leva Helô para o hospital e avisa a Pedro. Helô é levada às pressas para uma cirurgia. Depois de falar com Ciro, Suely pede a Salete que não denuncie Gustavo. Antônio decide trabalhar no posto e Robinson sente ciúmes de Jéssica. Gigi exige que Ruty Raquel e Jáder cumpram o aviso-prévio no SPA. Pedro tenta saber notícias sobre o estado de Helô. Tião comemora com Magnólia o sucesso de seu plano contra Helô. Misael se encontra com Flávia. Pedro tenta falar com Laura. Venturini liga para Luciane. Pedro acusa Laura de ser cúmplice de Tião. Ciro sai da cadeia. Pedro sofre ao lado de Helô e toma uma decisão. Magnólia chega para o seu depoimento. Ciro vai à casa de Augusto e Misael avisa ao...

Diário do Amapá

Justiça Itinerante - Encerram nesta sexta, 10, as atividades da Justiça Itinerante Terrestre no Conjunto Macapaba.

Nessa edição, que acontece no Centro Comunitário do Bloco 4 do residencial, das 8 às 12 horas, os moradores têm acesso a serviços jurisdicionais e essenciais ao cidadão.

A ação do Judiciário tem como meta levar serviços jurisdicionais e de cidadania, inclusive por meio de instituições cooperadas como a Companhia de Água e Esgoto do Amapá (CAESA), Defensoria Pública (DEFENAP), MP Comunitário e, especialmente, a Casa de Justiça e Cidadania do TJAP.

Foto: Rafael Salman

Clic. Ana Vitória, cheia de graça e simpatia, festejando seus 5 aninhos. Recebeu o carinho de familiares e muitos amiguinhos em sua festa.

Ziulana Melo

E-mail: ziulanamelo@yahoo.com.br
Twitter: @ziulanamelo
Facebook: Ziulana Melo
Instagram: Ziulana

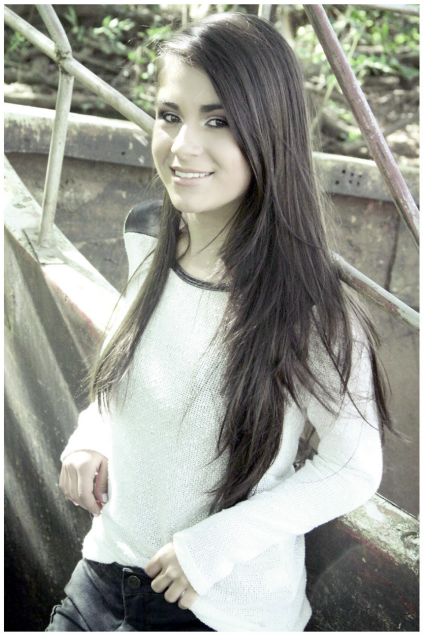

Clic. Em close, a jovem Sílvia Macedo que inaugura idade nova hoje. Ela comemora seus 15 anos, em grande festa para os amigos e familiares.

Em Destaque. Piloto e comentarista do Auto Esporte, César Urnhani, ministra palestra gratuita em Macapá, no dia 22 de fevereiro.

A Palestra 'Troca Bem com César Urnhani' apresenta dicas para profissionais do segmento automotivo e marca o lançamento do Projeto Cadeia Automotiva do Sebrae de Macapá e Santana. O evento gratuito, acontece às 19h, na sede do Sebrae, no Auditório Macapá.

O piloto e comentarista do Programa Auto Esporte (Rede Globo), César Urnhani, é embaixador da empresa argentina YPF (Yacimientos Petrolíferos Fiscales) no Brasil, por meio da Empresa JS Peças.

Close. A bela jovem Dora Makathine, em clic especial no dia de seu aniversário.

Flash. Linda Carina Maciel, encantadora, em sua festa de 15 anos, prestigiadíssima pela sociedade local.

giro

Educação Militar.

Os 25 policiais militares que irão fazer parte do projeto piloto de Educação Militar na Escola Estadual Antônio Messias, estão passando por nivelamento e capacitação de gestão. O treinamento, promovido pela polícia militar, começou no último dia 6 e vai até a próxima sexta-feira.

O objetivo é repassar aos policiais questões chaves relacionadas tanto ao ensino, como as partes cognitiva, maturação e metodologias para que este policial esteja preparado para trabalhar a proteção, vivencia do civil e valores pessoais do aluno.

Crédito.

O carnaval está chegando e para incentivar os empreendedores a Agência de Fomento do Amapá (Afap) oferece linhas de créditos para atividades relacionadas ao período de folia.

Para vendedores ambulantes, a instituição oportuniza o "Crédito Rápido" no valor de até R$ 2 mil. Essa opção é exclusiva para empreendedores que irão trabalhar no carnaval de Santana e se cadastraram junto à organização do evento.

Saques.

A Caixa Econômica Federal vai anunciar na semana que vem o calendário do saque das contas inativas do FGTS. Além do cronograma de saque, será divulgado também o esquema de como será feito o pagamento.

O banco público avalia a possibilidade de abrir as agências de todo o país aos sábados para atender à grande demanda de beneficiários para sacar o dinheiro das contas inativas. Outra medida que está sendo estudada é a criação de um site especialmente destino a orientar os trabalhadores.

Workshow.

Encontro de amantes do rock vai reunir 18 artistas para troca de experiências, com palestras e workshop sobre técnicas vocais.

O primeiro 'Workshow War Voice Rock' está marcado para esta sexta, 10, no República Rock Bar.

Programação inicia às 22h, com o cantor Matheus Farro, e em seguida, Marcel Valkant e Hanna Paulino vão ensinar técnicas vocais de como cantar à noite, truques, entre outros recursos. Os 15 outros artistas convidados se apresentam com uma música sobre seu estilo musical e contam um pouco das experiências de carreira.

Classificados

Diário do Amapá

PARA ANUNCIAR LIGUE **3223-2779** - O MAIS COMPLETO INDICADOR DE NEGÓCIOS

ALUGA - NOVA ESPERANÇA

Apartamento residencial em alvenaria, todo murado, coberto com telhas de fibrocimento, forro em madeira e piso lajotado, contendo as seguintes dependências: garagem, sala de estar, quarto, cozinha, banheiro social e área de serviço. Localizado na Av. Antonio Coelho de Carvalho, 1801 - 14 T.

VALOR R$ 800,00

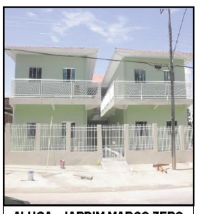

ALUGA - JARDIM MARCO ZERO

Excelente apartamento residencial em alvenaria, cobertura em laje, forro em pvc e piso lajotado, contendo as seguinte dependências: sala de estar, 02 (dois) quartos, cozinha com bancada americana, varanda, banheiro social e área para estacionamento. Localizado na Av. Marcílio Dias, 224 - Apto. B.

VALOR R$ 850,00

ALUGA - BURITIZAL

Apartamento residencial em alvenaria, todo murado, forro em gesso e piso porcelanato, contendo as seguintes dependências: 02 (duas) vagas de garagem, sala de estar, suíte, 02 (dois) quartos, cozinha, 02 (dois) banheiros sociais, área de serviço e varanda. O residencial ainda dispõe de piscina, playground e academia. Localizado na Av. Caramuru, 1055 – Apto. 605.

VALOR R$ 2.250,00

ALUGA - LAGUINHO

Apartamento residencial em alvenaria, murado, coberto com telhas de fibrocimento, forro em madeira e piso lajotado, contendo as seguintes dependências: garagem, sala de estar, 02 suítes, cozinha, banheiro social e área de serviço. Obs.: Taxa de água de R$ 30,00 (Trinta Reais). Obs.: IPTU não incluso no valor da locação. Localizado na Av. José Tupinambá, 987 – Casa 01 (A).

VALOR R$ 1.200,00

ALUGA - PACOVAL

Imóvel residencial em alvenaria, forrado e lajotado, contendo as seguintes dependências: garagem, sala de estar, suíte, quarto, cozinha com bancada americana, banheiro social, área de serviço e ampla área externa. Obs.: Taxa de Água R$ 25,00. Localizado na Av. Paraíba, 171 - Casa A.

VALOR R$ 950,00

ALUGA - PERPÉTUO SOCORRO

Imóvel residencial em alvenaria de 02 (dois) pavimentos, coberto com telhas de barro e fibrocimento, forro em gesso/madeira e piso lajotado/porcelanato, contendo as seguintes dependências no térreo: garagem para 02 (dois) veículos, sala de estar, sala de jantar com cozinha americana, suíte, quarto, banheiro social, área de serviço e quintal. Nos altos contêm: suíte com varanda. Ainda dispõe de cerca elétrica e portão eletrônico. Localizado na Rua Quintino Justo de Almeida, 684.

VALOR R$ 1.300,00

ALUGA - JARDIM MARCO ZERO

Imóvel residencial em alvenaria de 02 (dois) pavimentos, todo murado, coberto com telhas de barro, forro em laje/madeira e piso lajotado/porcelanato, contendo as seguintes dependências no térreo: garagem para 02 (dois) veículos, sala de estar, sala de jantar, hall de escadaria, banheiro social e área de serviço. Nos altos contém: hall de entrada, suíte e 02 (dois) quartos com banheiro reversível. Ainda dispõe de cerca elétrica, portão eletrônico e poço artesiano. Localizado na Rua Pedro Afonso da Silveira, 110.

VALOR R$ 1.800,00

ALUGA - PEDRINHAS

Imóvel residencial em alvenaria, murado e gradeado, coberto com telhas de fibrocimento, forro em pvc e piso lajotado, contendo as seguintes dependências: Garagem para 05 (cinco) veículos, sala de estar, quarto, 02 (duas) suítes, cozinha com bancada americana, banheiro social e área de serviço. O imóvel ainda dispõe de portão eletrônico e cerca elétrica. Obs.: IPTU não incluso no valor do aluguel. Localizado na Av. Equatorial, 2134.

VALOR R$ 1.400,00

ALUGA - BURITIZAL

Imóvel residencial em alvenaria, murado, coberto com telhas de fibrocimento, forro em madeira e piso lajotado, contendo as seguintes dependências: garagem, pátio, sala de estar, 02 (dois) quartos, cozinha, banheiro social, depósito, área de serviço e quintal. Localizado na Rua Santa Catarina, 1775.

VALOR R$ 800,00

ALUGA - CABRALZINHO

Imóvel residencial em alvenaria, todo murado, coberto com telhas de fibrocimento, forro em gesso e piso lajotado, contendo as seguintes dependências: garagem para 03 (três) veículos, pátio, sala de estar e jantar, 02 (duas) suítes, quarto, cozinha, banheiro social, área de serviço e quintal. O imóvel ainda dispõe de caixa d'água. Localizado na Alameda Oiapoque, Quadra T, Casa 15.

VALOR R$ 1.300,00

ALUGA - SANTA RITA

Apartamento residencial em alvenaria, murado e gradeado, forro em madeira e piso lajotado, contendo as seguintes dependências: garagem, sala de estar, 02 (dois) quartos, cozinha, banheiro social e área de serviço. Localizado na Av. Almirante Barroso, 2287.

VALOR R$ 800,00

VENDE - PEDRINHAS

Imóvel residencial em alvenaria, todo murado, coberto com telhas de barro, forro misto em madeira/gesso e piso lajotado, contendo as seguintes dependências: garagem para 05 (cinco) veículos, pátio, sala de estar/jantar, 02 (duas) suítes, 02 (dois) quartos, banheiro social, cozinha, dependência de empregada, área de serviço e quintal. Obs.: Imóvel 100% documentado. Localizado na Av. 01, Nº 215 - Conjunto Mônaco.

VALOR R$ 420.000,00

VENDE - CENTRO

Prédio comercial misto denominado hotel Santo Antônio de 02 (dois) pavimentos, contendo as seguintes dependências no térreo: recepção, amplo salão, 11 (onze) suítes, 02 (dois) banheiros sociais, cozinha e lavanderia. Nos altos contendo: 16 (dezesseis) quartos, 03 (três) suítes e 06 (seis) banheiros. Ainda dispõe de uma residência mista de 02 (dois) pavimentos contendo no térreo: pátio, sala/cozinha, suíte e área de serviço e nos altos: 03 (três) quartos e banheiro social. Localizado na Av. Coriolano Jucá, 485.

VALOR R$ 850.000,00

VENDE - BEIROL

Imóvel residencial em alvenaria, todo murado, coberto com telhas de barro, forro em PVC e piso lajotado, contendo: Garagem para 02 (dois) veículos, pátio, sala de visita, quarto, suíte, cozinha, banheiro social, área de serviço, piscina e quintal. Localizado na Av. Dos Xavantes, 340.

VALOR R$ 350.000,00

VENDE - RENASCER I

Imóvel residencial em alvenaria de 02 (dois) pavimentos, todo murado, coberto com telhas de barro, forro em pvc e piso lajotado, contendo as seguintes dependências no térreo: garagem, pátio, sala de estar, sala de jantar, 02 (dois) quartos, cozinha, banheiro social e área de serviço. Nos altos contém: suíte com closet, quarto e sacada. Localizado na Av. Mêtecos, 113.

VALOR R$ 200.000,00

VENDE - CABRALZINHO

Imóvel residencial em alvenaria construído em dois lotes que totaliza 487,50 m², todo murado, coberto com telhas de fibrocimento, forro em pvc/madeira e piso em cerâmica, contendo as seguintes dependências: pátio, sala de estar e jantar, 02 (dois) quartos, suíte, cozinha, banheiro social, área de serviço com lavanderia, dependência de empregada com banheiro e quintal. Localizado na Rua dos Piquiás, 426.

VALOR R$ 350.000,00

VENDE - LOTEAMENTO AÇAÍ

Imóvel residencial em alvenaria, todo murado e gradeado, coberto com telhas de barro, forro em madeira e piso lajotado, contendo as seguintes dependências: garagem para 02 (dois) veículos, pátio, sala de estar e jantar, 02 (dois) quartos, cozinha com bancada americana, banheiro social, área de serviço, lavabo e área com churrasqueira. O imóvel ainda dispõe de cerca elétrica tipo ouriço e poço artesiano. Localizado na Rua das Pupunhas, 180.

VALOR R$ 160.000,00

VENDE - SANTA RITA

Lote urbano, parcialmente murado, com área de 15,00 x 15,00 metros. Obs.: Registrado. Localizado na Rua Santa Catarina, 1355. Esquina com a Av. Israel Marques Sozinho.

VALOR R$ 110.000,00

VENDE - NOVO HORIZONTE

Imóvel residencial em alvenaria, todo murado e gradeado, coberto com telhas de fibrocimento, forro em madeira e piso lajotado, contendo as seguintes dependências: garagem, sala de estar, suíte, quarto, cozinha com balcão americano, banheiro social, área de serviço e quintal. Localizado na Av. Ramos, 1894.

VALOR R$ 170.000,00

VENDE - BURITIZAL

Imóvel residencial de 02 (dois) pavimentos em alvenaria, murado, coberto com telhas de fibrocimento, piso lajotado e forro em pvc, contendo no térreo: garagem para 04 (quatro) veículos e 02 (dois) apartamentos, contendo em cada: sala de estar, 02 (dois) quartos, cozinha, banheiro social, área de serviço e varanda. Nos altos contêm: sala de estar e jantar, 03 (três) suítes, quarto, cozinha, banheiro social, área de serviço e varanda. Localizado na Rua Roberto Ferreira da Silva, 1032.

VALOR R$ 220.000,00

Classificados | O SEU MAIS COMPLETO INDICADOR DE NEGÓCIOS

VENDA / ALUGA / CONTRATA / INDICA / MÓVEIS / VEÍCULOS / ELETRODOMÉSTICOS / INFORMÁTICA / MOTORES / MÁQUINAS / TRATORES

ALUGUEL- APARTAMENTOS

BEIROL

■ **A0338/11-** Apartamento, contendo: 02 quartos, 01 sala, 01 wc. social, 01 cozinha, área de serviço e 01 vaga de garagem. Sito: Av. Treze de Setembro, 527/B-aptº/02

ALUGUEL - CASAS

BURITIZAL

■**A0420/12** - Apartamento em alvenaria, lajotado, forrado, coberto em telha de barro, Contendo: 02 quartos, sala p/ 02 ambientes, cozinha, área de serviço e garagem. Sito Av: Pedro Lazarino, nº 1202

CABRALZINHO

■**A0760/16 -** Casa em alvenaria, teto em laje, forro em gesso trabalhado, piso em porcelanato, janelas em vidro temperado, dividida em: 01 Suite com closet, 02 quartos, sala para 02 ambientes, Banheiro Social, Cozinha, Garagem com Portão eletrônico para 02 carros, possui ainda área com churrasqueira. Poço Artesiano com bomba submersa. Sito: Av 02 do Residencial Parque Lagoa.
LOTE MEDINDO 15X30 TOTALMENTE MURADO E COM CERCA ELÉTRICA. OBS: IMÓVEL NOVO.

MARABAIXO III

■ **A0571/14-** Casa contendo: Sala, cozinha estilo americana,02 quartos,WC social, área de serviço e garagem, murada c/ cerca elétrica. Sito Rua. 06 Nº 1092

TREM

■ **A0800/17-** Casa nos altos em alvenaria,contendo: sala, varanda,corredor, 02 quartos,01 suite,wc social,cozinha e área de lazer. Sito Rua. Jovino Dinoá N° 2634

JARDIM MARCO ZERO

■**A0502/13-** Casa em alvenaria, lajotada, forrada, Contendo 2 suites, sala de estar, wc social, ampla cozinha, área de serviço toda gradeada, quintal c/ lavabo e depósito e garagem p/ 2 carros. Sito Rua Júpeter, n° 1121

RENASCER I

■**A0377/11-** Casa em alvenaria, lajotada, forrada, coberta em telha de barro, Parcialmente gradeada, Contendo: 02 quartos, salas de estar e jantar, cozinha estilo americana, wc social, área de serviço, pátio/garageme totalmente murada. Sito Av. Demiurgos N° 421

CENTRO

■**A0732/16** - Imóvel Ideal para sua empresa. Contém 09 (nove) salas, 04 (quatro) banheiros, Copa e Garagem para 02 (dois) carros. Sito Rua Procócio Rola, n° 152

UNIVERSIDADE

■**A0742/16**- Apartamento em alvenaria contendo 01 sala, 01 quarto, 01 suite, 01 banheiros social, cozinha, area de serviço interna e vaga de escionamento. Sito Rodovia JK, BL:K, 3º andar

JARDIM MARCO ZERO

■**A0209/09**- Casa em alvenaria, piso em porcelanato e lajotado, coberta em telha de barro, dividida em: 03 suites (01 com closet), salas de estar, jantar e tv, escritório, lavabo, cozinha, área de serviço, dependencia de empregada completa, área de churrasco com piscina e garagem para 02 carros. Condominio Fechado. Sito Rua. E Qd/ 03, casa 07 Residêncial San Marino

BURITIZAL

■**A0475/12** - Apartamento em alvenaria, lajotado, forrado, Contendo: 2 quartos, sala, cozinha, wc social, área de serviço e garagem c/ portão eletrônico. Sito Av: Dos Timbiras, n° 779/BC

CENTRO

■ **A0757/16-** Sala comercial com banheiro e fachada de vidro. Sito Av. Coreolano Jucá, n° 66

JARDIM FELICIDADE

■ **A0761/16**- Casa em alvenaria, contendo: Pátio, Sala, 02 quartos, 01 wc social, cozinha estilo americana, área de serviço e garagem para 03 carros. Sito Av. Antonio Carlos Reis, n° 3222

LOTEAMENTO AÇAÍ

■ **A0500/13** - Galpão em alvenaria, coberto em telha de brasilit, Contendo: escritório, wc social, copa. MEDINDO 10 X 25. Sito Br 156, n° 731

ALUGUEL - CASAS

RENASCER I

■ **A0250/09-** Casa em alvenaria, lajotada, forrada, gradeada, contendo: 01 suite, 02 quartos, sala, cozinha, wc social, área de serviço e pátio/garagem para 02 carros, com portão eletrônico. Possui poço artesiano, totalmente murada. Sito Av Socialismo, n° 351

JESUS DE NAZARÉ

■**A0602/15-** Casa em alvenaria, contendo: Sala de Estar e Jantar,escritorio, 04 suites, lavabo, cozinha, despensa,área de serviço, deposito, quintal e garagem p/ 02 carros c/ portão eletrônico, imóvel murado c/ ouriço e cerca elétrica. Sito Av. Pedro Americo, n°736.

MARABAIXO II

■ **A0797/16-** Casa contendo: Salas de Estar e Jantar, 02 suites,cozinha estilo americana, área de serviço e garagem.Sito Rua. 03 Nº1946

BURITIZAL

■ **A0583/15** - Ponto Comercial, contendo: 01 sala, cozinha e banheiro. Sito Rua: Manoel Eudoxio Pereira - Ponto/02 n° 3686

UNIVERSIDADE

■**A0706/15** - CASA CONTRUIDA EM ALVENARIA CONTENDO: DOIS QUARTOS, UMA SUÍTE COM CLOSET, SALA, COZINHA, BANHEIRO SOCIAL, PISCINA E ÁREA DE LAZER COM BANHEIRO, DEPARTAMENTO DE EMPREGADA E GARAGEM. COM CERCA ELÉTRICA. Sito Av. Manoel de Souza Nº 403

CABRALZINHO

■**A0618/15** - Casa contendo: Sala, Cozinha, 03 Suites, Área de lazer com churrasqueira e Piscina, Pátio garagem com vaga para 02 carros. Sito Alameda Curiaú, Quadra B, n° 18

IPÊ

■**A0774/16** - Apartamento contendo uma suite, sala e cozinha conjugados e área de serviço interna. Portas e janelas dradeados. Sito Rua Mogno, A-Altos, n° 24

JARDIM MARCO ZERO

■**A0498/13** -Casa em alvenaria, lajotada, forrada, Contendo: 1 suite, 2 quartos, sala, wc social, cozinha, área de serviço, dependência de empregada, área externa c/ 2 quartos e garagem p/ 03 carros. FRENTE C/ A PRAÇA. Sito Rua. E Qd/ 03, casa 12 Residêncial San Marino

ALUGUEL - COMERCIAL

SANTA RITA

■**A0500/13** - Ponto comercial amplo inacabado com um banheiro social. Sito Rua: Santos Dumont, nº 936

14 Anos Elite IMÓVEIS
CRECI J-659
CRECI Nº 3859 PA/P
Av. Pedro Baião, nº 301
Centro - Macapá/AP

CENTRAL

■ **A0003/07**- Kit - Net contendo 1 suíte, sala e cozinha conjugado. Sito Av. Antonio Coelho de Carvalho Nº 677

CENTRO

■ **A0309/10**- Contém 09 salas (02 com WC privativo), divididas em eucatex (podendo ser redimensionadas), totalmente lajotadas e forradas, possuindo ainda WC masculino e feminino comum as demais salas, janelas e porta principal em vidro temperado, sistema de abastecimento de água próprio, servido por poço artesiano, uma cisterna com capacidade aproximada de 20 mil litros e mais uma caixa d'água de 1.000 litros na parte superior. Sito Av. Duque de Caxias N° 485

IPÊ

■**A0780/16** - Salão principal e banheiro. OBS: Possui espera para central de ar condicional. Sito Rua Mogno, n° 24

PERPÉTUO SOCORRO

■**A0555/14**- Prédio em alvenaria c/02 pavimentos, contendo terreo Ponto comercial e 1º piso 04 Kit-Nets. Site Rua: Antonio Pelaes Trajano, 1243

CENTRAL

■**A0731/16**- Excelente Galpão com área total de 1.529 m², Construído em Alvenaria. Contendo um Escritório dividido em seis (06) salas, copa e Banheiro social. Sito Avenida Pedro Américo.

CENTRAL

■**A0796/16**-Excelente casa no centro da cidade contendo: uma (01) suite, dois (02) quartos, sala para dois ambientes, copa cozinha, área de serviço, banheiro social e garagem para dois carros e quintal. Sito Av. Cora de Carvalho Nº1643

MUCA

■**A0136/07**- Apartamento em alvenaria, contendo: 01 Sala, 02 quartos, 01 WC. social, 01 Cozinha, 01 Garagem. Sito Rua. Professor Tostes, nº 4121/ C

VENDA - CASAS

PEDRINHAS

■**V0737/16**- Excelente casa no contendo: Térreo: 01 Sala de estar, 02 Quartos, Banheiro social, Cozinha, Área de Serviço e Garagem p/ 01 carro. 1º Andar 01 Suíte-Conjugada. Sito Rua 03, nº 29 - Conjunto Mônaco, N° 29

INFRAERO I

■**V0791/16** - Casa em alvenaria de um pavimento, coberta com telhas metálicas, medindo 62,61m² de área contruída, contendo as seguintes dependências: um (01) hall, uma (01) sala de estar, (01) uma cozinha, um (01) quarto, uma (01) suíte, um (01) corredor, um (01) WC e um (01) área de serviço.Sito Av. Petrópolis N° 596 Loteamento Bella Vista

PACOVAL

■**V0740/16** - Casa murada e gradeada, sala para dois ambientes, dois quartos, uma suíte, cozinha e área de serviço, garagem para um carro. mais um Kitnet, contendo: sala cozinha e uma suíte. Sito Av. Bahia, n° 36

CENTRO

■ **V0792/16** - Casa em alvenaria, forro em madeira, portas e janelas em madeira de lei, gradeadas contendo: três (03) quartos, uma (01) sala, uma (01) cozinha , wc social, pátio. + Uma VILA com 05 Kitnets contendo: uma (01) suíte, sala e cozinha conjugados e área de serviço comum. Sito Av. Antonio Coelho de Carvalho nº 677

BURITIZAL

■**V0711/15-** Casa em alvenaria contendo: Sala, Cozinha, 3 Suítes, Banheiro Social, Área de Serviço, Ampla Área coberta na frente do imóvel. Sito Avenida João Batista Coutinho. 1744

BEIROL

■ **V0789/16** - Terreno medindo 370m². 10 x 37 Sito Sétima Avenida, Residencial Parque Lagoa Nº 148

RENASCER I

■**V0765/16** - Casa em alvenaria, coberta com telha de barro, contendo: uma suíte, dois quartos, sala de estar e sala de jantar, cozinha, banheiro social, área de serviço, área de churrasco, e gara garagem para dois carros. Com portão eletrônico e cerca elétrica. Sito Av. Pérsia, n° 495

SANTA RITA

■**V0672/15-** Imóvel comercial contendo 06(seis) Salas comerciais, Depósito, Garagem coberta e Copa. Sito Av. Antonio Coelho de Carvalho, n° 2604

CABRALZINHO

■**V0788/16** - Casa em alvenaria, piso em porcelanato, forro em gesso, janelas em vidro temperado contendo: 1 suíte com closet, 2 quartos, sala para 2 ambientes, cozinha, wc social, área de serviço e garagem para 2 carros. Sito Loteamento Parque Novo Mundo.

JARDIM MARCO ZERO

■V0772/16- Imóvel em alvenaria com garagem coberta, área externa ampla. Contém: três quartos, duas suítes, sala de estar, sala de jantar, cozinha, banheiro social e área de serviço. Sito Av. David Nunes de Lima, n° 421

PERPÉTUO SOCORRO

■V0441/12 - Ponto Coemercial em alvenaria, lajotado, forrado, Contendo: salão com estrura para 2 pisos medindo 9 x 23, wc social, para todo tipo de comercio. Sito a Rua Antonio Pelaes n° 1887

FONTE NOVA

■**V0601/15-** Terreno em zona de alta densidade urbana, em um bairro desenvolvido, uso predominante: Residencial. Terreno com TITULO DE DOMÍNO E REGISTRO CARTORIAL. Sito Av São Paulo N°1420.OBS: Pode ser Financiado.

VENDA - LOTES

LAGUINHO

■**V0773/16**- Terreno urbano bem localizado, medindo 20 X 60. Sito Av. Ana Ney.

UNIVERSIDADE

■**V0589/15**- Lote de terra no Condomino Manari, nº 37, medindo 15 X44 (660m²), duas frentes, parcialmente murado. Localizado em loteamento com entrada controlada, porteiro 24h. Tem ampla área de Lazer com: Salão de festas, Churrasqueira, Piscina e Marina. LOCAL PARA QUEM QUER MORAR BEM!!

TOTALMENTE DOCUMENTADO.!!!!

PACOVAL

■**V0782/16** -TERRENO URBANO MEDINDO 22 X 25, 550 m². Sito Av. Acre

VENDA - CASAS

UNIVERSIDADE

■**V0771/16**- Casa em alvenaria em fase de acabamento, cobertura em telha de barro, contendo: 04 suítes, sala, cozinha, lavabo, área de serviço e pátio/garagem. Sito 9º Avenida do Conjunto Embrapa

INFRAERO I

■**V0705/15** - Prédio comercial e residencial com 02 andares: 05 kitinets prontos, 04 por acabar e 01 ponto comecial. Sito Rua Brigadeiro Hélio Costa - 656

CABRALZINHO

■**V0618/15** - Casa contendo: Sala, Cozinha, 03 Suites, Área de lazer com churrasqueira e Piscina, Pátio garagem com vaga para 02 carros.Sito Av. Alameida Curiaú, quadra B, casa 14.

JARDIM FELICIDADE I

■**V0790/16**- Excelente prédio comercial em fase de contrução, com estrutura para três andares, boa localização, medindo 280m². Sito Av. Sebastião Queiroz de Alcantara - n° 2842

CABRALZINHO

■**V0789/16** - Terreno medindo 370m². Sito Sétima Avenida, Residencial Parque Lagoa - n° 148

UNIVERSIDADE

■V0562/14- Casa em alvenaria, coberta em telha de fibro cimento, piso em porcelanato, forro em madeira, contendo: 01 Suite (com banheira), 02 quartos, salas de estar e jantar, cozinha, wc social, área de serviço, depósito, dependência de empregada completa, pátio garagem com vaga para 02 carros com portão eletrônico, e ainda, ampla área de lazer contendo piscina, churrasqueira, cozinha externa e 02 lavabos. Terreno medindo 24,00 x 30,00 (720m2 / 2 Lotes), totalmente murado e com cerca elétrica. Sito 05ª Travessa do Conjunto da Embrapa, n° 132

RENASCER III

■**V0743/16**- Casa em alvenaria, lajotada, forrada com PVC, telhado de brasilit. Está dividida em área de serviço, sala e cozinha estilo americano, banheiro social, dois quartos, uma suíte, pátio e garagem com espaço para três carros. Contém ainda poço artesiano e amazonas com bomba + Um kitnet. Sito Av. 13 do Marabaixo III, n° 1932

CABRALZINHO

■**V0767/16**- Casa em alvenaria, em fase de acabamento, contendo: três quartos, sala, cozinha, banheiro social e quintal extenso. Sito Av. Clodóvio Coelho, n° 1266

■**V0671/15** - Lote medindo 15x30, documentado, possuindo edícula com sala e cozinha cojugados, 01(uma) Suíte, Área de Serviço, Garagem, Poço Artesiano. Sito Alameda C, Quadra J, Nº GF

Classificados | O SEU MAIS COMPLETO INDICADOR DE NEGÓCIOS

VENDA / ALUGA / CONTRATA / INDICA / MÓVEIS / VEÍCULOS / ELETRODOMÉSTICOS / INFORMÁTICA / MOTORES / MÁQUINAS / TRATORES

COOPERATIVA MISTA AGROPECUARIA E INDUSTRIAL DO CEDRC-COOPERCEDRO
CNPJ: 26.991.561/0001-93 N RE: 1640/0008029 e REGISTRO NA OCB/AP: 722

EDITAL DE CONVOCAÇÃO DE ASSEMBLEIA GERAL ORDINÁRIA

A Presidente da **Cooperativa Mista Agropecuária e Industrial do Cedro-COOPERCEDRO**, conforme as disposições do Estatuto Social da cooperativa, **CONVOCA** todos os seus **20 (vinte)** cooperados que estejam gozando de plenos direitos estatutários para reunirem-se em **Assembleia Geral ORDINÁRIA**, a ser realizada no dia **18** de fevereiro de 2017 (**sábado**), na Avenida Juarez Costa Leitão 471 Comunidade do Cedro Zona Rural do Município de Tartarugalzinho/AP, às **08 (oito)** horas em primeira convocação com 2/3 dos cooperados, às **09 (nove)** horas em segunda convocação com metade mais um dos cooperados, e em terceira e última convocação às **10 (dez)** horas, com número mínimo de **10 (dez)** cooperados presentes, para deliberarem sobre a seguinte ordem do dia:

1- Apreciação e aprovação do Relatório de gestão do exercício de 2016.
2- Prestação de contas do exercício de 2016, acompanhada do parecer do Conselho Fiscal.
3- Eleição e posse do Conselho Fiscal.
4- Apresentação do Plano de Atividades para o exercício de 2017.

Macapá/AP, 06 de fevereiro de 2017.

Presidente
Sandra Maria de Siqueira
Fone: (96) 99154023
E-mail: coopercedro.ap@gmail.com

EDITAL DE CONVOCAÇÃO ASSEMBLÉIA GERAL DE CONSTITUIÇÃO DA COOPERATIVA DE EXPLORAÇÃO MINERAL DOS GARIMPEIROS DE TARTARUGALZINHO - COOPEMGAT

A Comissão responsável pela publicação do Edital de Convocação de Assembleia Geral de Constituição de COOPERATIVA DE MINERÇÃO, no uso de suas atribuições que lhe foram conferidas, CONVOCA todos os interessados em constituir a COOPERATIVA, para reunirem-se em Assembleia Geral de Constituição, a ser realizada no dia 17 de fevereiro de 2017, sito a avenida Nossa Senhora do Perpétuo Socorro, nº 1761-A Bairro: Centro - Cep: 68990-000 Município de Tartarugalzinho, Estado do Amapá, às 08:00 horas (oito horas) para deliberarem sobre a seguinte ordem do dia:

1. Análise e aprovação do Estatuto Social;

2. Eleição e posse da Diretoria e do Conselho Fiscal.

Macapá-AP, 01 de fevereiro de 2017.

A Comissão:

Claudemir Nunes dos Santos-
COORDENADOR
CPF: 433.200.312-87 RG : 024234 A.A.P

Patrícia Oliveira Silva
membro
C.P.F 052.606.612-03 RG 4568682220096 SSP MA

Sabrina dos Santos Nascimento
membro
C.P.F 034.711.502-00 R.G 641152 PTC-AP

ASSOCIAÇÃO DOS MUNICÍPIOS DO ESTADO DO AMAPÁ

EDITAL DE CONVOCAÇÃO
ELEIÇÕES PARA OS CONSELHOS EXECUTIVO E FISCAL

O ilustríssimo senhor *JOSÉ MARIA AMARAL LOBATO*, presidente da Associação dos Municípios do Estado do Amapá – AMEAP, no uso de atribuições garantidas pelo Estatuto Social em vigor, faz saber que no dia 10 de março de 2017, das 10h às 15h, na sede da Associação, sito à rua Eliezer Levy, 778, Laguinho – CEP 68908-183 – Macapá–AP, instalar-se-á a ASSEMBLEIA GERAL ORDINÁRIA para eleição dos componentes dos conselhos Executivo e Fiscal, para o biênio 2017-2018, e **CONVOCA** os senhores prefeitos, representantes dos municípios regularmente associados, em dia com suas obrigações contributivas estatutárias, a se fazerem presentes. São os seguintes os cargos a serem eleitos:

a) CONSELHO EXECUTIVO
I – presidente;
II – vice-presidente;
III – secretário;
IV – tesoureiro.
b) CONSELHO FISCAL
I – três membros.

Comporão a Comissão Eleitoral, com base no Art. 17 e §§, para efeito do disposto no Art. 18 do Estatuto da Ameap em vigor, os seguintes membros da Secretaria Executiva da AMEAP:
I – *Leilane Alencar Ferreira*;
II – *Jonny Douglas de Jesus Batista*; e
III – *Bruna Sylze Marques Silva*.

Os interessados em registrar chapa, deverão apresentá-la até as 16h do dia 3 de março do ano em curso, devidamente preenchidos os cargos a serem disputados, nos termos do Estatuto em vigor.

Macapá-AP, segunda-feira, 20 de fevereiro de 2017.

JOSÉ MARIA AMARAL LOBATO
Presidente da AMEAP

A AMEAP tem como **Missão: Contribuir para a solução de problemas comuns aos municípios amapaenses, priorizando a consolidação da qualidade de vida dos municípios, por meio do desenvolvimento sócio-econômico, primando pelo fortalecimento das instituições democráticas no País.**

AMEAP
Rua Eliezer Levy, 778 – Laguinho CEP 68908-183 Macapá–AP

Página 1 de 1

COOPERATIVA DOS GARIMPEIROS DO VALE DA VILA NOVA – COOPGAVIN
CNPJ: 23.082.365/0001-08 NIRE: 1640000017-6
END: GARIMPO DA GAIVOTA, DISTRITO DA VILA NOVA, MUNICIPIO DE PORTO GRANDE.

EDITAL DE CONVOCAÇÃO

ASSEMBLEIA GERAL EXTRAORDINÁRIA

*O presidente da **COOPERATIVA DOS GARIMPEIROS DO VALE DA VILA NOVA-COOPGAVIN,** no uso de suas atribuições que lhe foram conferidas pelo Estatuto Social, CONVOCA todos os seus 105 (cento e cinco) cooperados, que estejam gozando de plenos direitos estatutários para reunirem-se em **ASSEMBLÉIA GERAL EXTRAORDINÁRIA**, a ser realizado no dia 25, de fevereiro de 2017, na sede da COOPERATIVA, sito GARIMPO DA GAIVOTA, no distrito da VILA NOVA, município do PORTO GRANDE DO ESTADO DO AMAPÁ, as 08hoo(oito) horas em primeira convocação com 2/3 dos seus cooperados, as 09hoo (nove) horas, em segunda convocação com metade mais um dos cooperados, em terceira e ultima convocação as 10hoo (dez) horas, com o mínimo de DEZ cooperados, para deliberarem sobre a seguinte ordem do dia:*

1 – PRESTAÇÃO DE CONTAS DO EXERCICIO DE 2016

2 – ESCLARECIMENTO SOBRE A EMISSÃO DE CARTEIRAS DOS COOPERADOS

3 - ELEIÇÃO DO CONSELHO FISCAL

4 – OUTROS ASSUNTOS DE INTERESSE DA COOPERATIVA

DATA: 06/02/2016

José Farias Barbosa
CPF: 134. 669. 332-34
Presidente da COOPGAVIN

Casa
R$ 125.000
Jardim Felicidade I

Vendo uma casa no bairro Jardim I com 3 quartos, sala, cozinha, banheiro, area de jantar,area de serviços, garagem para 3 carros toda murada medindo 12x 30 precisando de alguns reparos no telhado e pintura, localizada na rua Carlos Almeida de Souza, nº 3130 - próximo de escola, Feira do Produtor e supermercado Informações ligue 99122-1518

REAL MADEIRA AMAPARI IND. E COM. LTDA
CNPJ: 13.884.503/0001-19
Torna público que **REQUEREU** do IMAP a renovação da licença de Operação para desdobramento e beneficiamento de madeira serrada. Não foi determinado estudo de impacto ambiental

REPÚBLICA FEDERATIVA DO BRASIL
1° OFÍCIO DE REGISTRO CIVIL DAS PESSOAS NATURAIS "JUCA CRUZ", ESTADO DO AMAPÁ
RUA DOS TIRADENTES, 876, CENTRO - MACAPÁ - AP

PROCLAMAS DE CASAMENTO

Autos de Habilitação n.° 0294772017

O Oficial do Registro Civil de Casamentos e mais Anexos da Comarca de Macapá, Capital do Estado do Amapá, República Federativa do Brasil, por nomeação legal, etc...

FAZ SABER que pretendem casar:
ALBERTO UCHÔA ANAICE DA SILVA
ELIZABETH MOREIRA PESSÔA

Ele é filho de ALBERTO ANAICE DA SILVA e de ELIAVA ODETE DE ALMEIDA UCHÔA.

Ela é filha de ANTONIA RIBEIRO PESSÔA e de ANTONIA CELMA GOMES MOREIRA.

Quem souber de qualquer impedimento legal que os iniba de casar um com o outro, acuse-os na forma da Lei.

Macapá, 07 de fevereiro de 2017.

- O Oficial -

CARTÓRIO JUCA
AA 181322

CARTÓRIO VALES
3° Ofício de Notas e Anexos de Mazagão

Rua General Rondon, Nº 45, Bairro Laguinho, Macapá/AP. CEP: 68.908-181
Telefone: (96) 3227-0918

EDITAL DE PROCLAMAS

Autos de Habilitação n.º 001.201

VICTOR RIBEIRO FONSECA VALES, Oficial do 3º Registro Civil das Pessoas Naturais do Distrito e Municipio de Macapá, Estado do Amapá;

FAZ SABER que pretendem casar:
LAURO MARCOS DA SILVA BARROSO e **MARIA MADALENA NASCIMENTO DE SOUZA**
ELE, filho de **João Pereira Barroso** e de **Albertina da Silva Barroso**
ELA, filha de **Domingos de Souza** e de **Raimunda Freitas do Nascimento**

Se alguém souber de algum impedimento, oponha-se na forma da Lei. Lavro o presente para ser afixado em Cartório e publicado na Imprensa Local.

Macapá - AP, 08 de fevereiro de 2017 .

Kanny Pires Marques
Escrevente

Falecida Nova Decorrido de câncer
Paula J.
Homenagem

Minha querida esposa de 18 anos foi Chefe de enfermagem no hospital veria tico, muito querida pelo cuidado excepcional dos pacientes e muito amada mão de Alix (Biólo-ga) e Katerine (Áudio Engenharia) que os anjos jamais cessam de enterceder por nós que tanto desejamos nós reunir o mais cedo possivel. I Love You Fo rever Paula! Alix and Katie, Love mom Dr Cristoros Niko Link. Santo Deus, santo poderoso, santo imortal, tem piedade de nós.

Vendo uma casa no bairro Alvorada próximo a faculdade CEAP, contendo 1 sala, 4 quartos, 2 banheiros, 1 cozinha e uma garagem para 2 caros.
Tratar com Paulo Armando
Telefones: 99117-8264 / 99107-9317

Vende-se

Categoria: Jet Ski + Carretinha
Modelo: SEADOO GTI 130 (4 Tempos)
Ano/Modelo: 2010/2010 / Horas de uso: 21 h
Tamanho: 10 pés / Capacidade: 3 tripulantes
Anunciante: Proprietário
Tratar pelo telefone (96)99121-4373
Cidade: Macapá-AP

Classificados | O SEU MAIS COMPLETO INDICADOR DE NEGÓCIOS

VENDA / ALUGA / CONTRATA / INDICA / MÓVEIS / VEÍCULOS / ELETRODOMÉSTICOS / INFORMÁTICA / MOTORES / MÁQUINAS / TRATORES

Vendo um lote, quitado e titulado localizado no loteamento terra nova, em frente ao residencial Macapaba. Quadra 05 lote 48 ao lado de um depósito de água mineral.Tratar com a Patrícia (96) 99111-3138 (what) / 98115-8409

VENDO TERRENO NA ROTATÓRIA DO MARCO ZERO. EXCELENTE PARA RESIDÊNCIA. TRATAR PELOS FONES: 99973-1515 / 98138-2788

VENDO LOTES DE 250m² NA LINHA "D" - KM 09, FACILITADO EM ATÉ 60 MESES, A PARTIR DE R$ 16.000,00. TRATAR PELOS FONES: 99195-1515 / 98141-0144

VENDE-SE VEÍCULO CHEVROLET/CLASSIC QUITADO, 2009/2010 FLEX, COR PRATA, EM PERFEITO ESTADO DE CONSERVAÇÃO. IPVA 2016 PAGO. CONTATO: SR. LUIZ – FONES: (96)98112-0504 / 99186-1685 OBS.: AR CONDICIONADO, DIREÇÃO HIDRÁULICA, TRAVA ELÉTRICA E SOM COM ENTRADA USB

VENDO 06 LOTES REGISTRADOS NO CARTÓRIO DE IMÓVEIS, MEDINDO 180 MT², Nº 10, 80, 130, 140, 296 E 316, TODOS NA QUADRA 02, NO MARABAIXO PARQUE RESIDENCE - MARABAIXO III – NO VALOR DE R$ 35.000,00 (TRINTA E CINCO MIL REAIS) CADA. TELEFONE: 9112-5339

VENDO UM PONTO COMERCIAL, TERRENO TITULADO NO CARTÓRIO DE IMÓVEIS, MEDINDO 250 MT² DE CANTO. END.: RUA DAS BACABAS, 227 – BAIRRO AÇAÍ TELEFONE: 9112- 5339 VALOR: R$ 200.000,00 (DUZENTOS MIL REAIS)

VENDO UM PONTO COMERCIAL, TERRENO MEDINDO 250 MT² DE CANTO. END.: RUA SOCIALISMO – BAIRRO RENASCER TELEFONE: 99112-5339 VALOR: R$ 280.000,00 (DUZENTOS E OITENTA MIL)

ALUGA-SE SALA COMERCIAL, NO EDIFÍCIO MACAPÁ OFFICE CENTER, MEDINDO 52,43 M², LOCALIZADO NA AV. FAB, ESQUINA COM A MATERNIDADE MÃE LUZIA. INFORMAÇÕES: INFORMAÇÕES: (96) 98127-1233/ 98121-7631.

ALUGA-SE PONTO COMERCIAL, MEDINDO 92,28 M², LOCALIZADO NA RUA JOVINO DINOÁ, Nº 4244, BAIRRO BEIROL. INFORMAÇÕES: (96) 98127-1233/ 98121-7631.

Vendo um terreno com 4 casas e um ponto comercial no bairro Pacoval, mdendo 15x60, fica bem localizado em frente ao campo do Curú.
Telefones: 99154-2010 / 99152-4392

Vendo um terreno na localidade do Carvão, em Mazagão, medindo 200m de frente por 700m de fundos. Fica na beira da estrada. Contém área de várzea com açaí e outros tipos de plantas. Tem também uma pequena casa. A venda é por motivo de viagem. Trinta e cinco mil reais, mas pode haver combinação.
Telefone: 99118-4436 / 98414-7120

WILTON DOS SANTOS TEIXEIRA

Torna público que requereu do IMAP. A Licença Ambiental Única (LAU) para atividade de plantio e cultivo de grãos perene (soja, milho, arroz). Localizada no lote 102 Retiro Felicidade, Gleba AD-04, no Município de Macapá-AP. Não foi determinado estudo de impacto ambiental.

EDITAL ASSEMBLEIA GERAL EXTRAORDINÁRIA

O Sindicato dos Médicos do Estado do Amapá-SINDMED/AP, inscrito no CNPJ sob o nº 23.088.529/0001-04, por sua Presidente abaixo assinado, convoca todos os profissionais médicos estatutários/contratos administrativos, sócios e não sócios, de todo o Estado do Amapá, para a assembleia geral extraordinária que se realizará dia 17(sexta-feira) de fevereiro de 2017, às 18h30min, em primeira convocação, e às 19h00min, em segunda convocação, no endereço à Av. Amazonas, nº 26, Bairro central, Auditório Pedro Petcov, OAB/AP, Macapá – AP, para discussão e deliberação acerca da seguinte ordem do dia:

1. Deliberação e Autorização para o ingresso de ações coletivas;

2. Discutir condições de trabalho e desabastecimento nos serviços de saúde pública;

3. O que ocorrer.

Macapá, 6 de fevereiro de 2017.

Helen Rosane Amoras Melo
Presidente SINDMED/AP

REPÚBLICA FEDERATIVA DO BRASIL
MACAPÁ – ESTADO DO AMAPÁ
2º Ofício de Notas e Anexos
CARTÓRIO Cristiane Passos
Bel. Maria Cristiane da Silva Passos
Tabeliã e Oficial

CASAMENTOS - NASCIMENTOS - ÓBITOS - AUTENTICAÇÕES - RECONHECIMENTO DE FIRMA - PROCURAÇÕES ESCRITURAS - REGISTRO DE PESSOA JURÍDICA - REGISTRO DE TÍTULOS E DOCUMENTOS

EDITAL DE PROCLAMAS

0050740155 2017 6 00029 274 0008374 19

BELª MARIA CRISTIANE DA SILVA PASSOS, Oficial do 2º Registro Civil das Pessoas Naturais do Distrito e Município de Macapá – Estado do Amapá;

FAZ SABER que se pretendem casar:

JOSÉ ROBERTO LIMA DA SILVA
E
ROSELI PANTOJA CARDOSO

ELE, filho de **ANTONIA LIMA DA SILVA.**

ELA, filha de **HERONDINO CARDOSO FILHO e ANA DE SOUZA PANTOJA.**

Se Alguém souber de algum impedimento, oponha-se na forma da Lei.
Lavro o presente para ser afixado em Cartório e publicado na Imprensa local.

Macapá-AP, 06 de Fevereiro de 2017.

Jean Wilson C. Rodrigues
Tabelião Substituto

WILTON DOS SANTOS TEIXEIRA

Torna público que requereu do IMAP. A Licença Ambiental Única (LAU) para atividade de plantio e cultivo de grãos perene (soja, milho, arroz e outros) localizado na M/D da BR 156 km 50 e m/e do km 13 do ramal do Ambé . Município de Macapá-AP. Não foi determinado estudo de impacto ambiental

WILTON DOS SANTOS TEIXEIRA

Torna público que requereu do IMAP. Renovação da Licença Ambiental Única (LAU) para atividade de plantio e cultivo de grãos perene (soja, milho, arroz e outros) localizado Imóvel lote n° 96 Gleba AD-04. Município de Macapá-AP. Não foi determinado estudo de impacto ambiental

WILTON DOS SANTOS TEIXEIRA

Torna público que recebeu do IMAP. A Licença Ambiental Única (LAU) nº 0094/2013 com validade de 3 anos para atividade de plantio e cultivo de grãos perene (soja, milho, arroz e outros) localizado Imóvel lote n° 96 Gleba AD-04. Município de Macapá-AP.

WILTON DOS SANTOS TEIXEIRA

Torna público que requereu do IMAP. A Licença Ambiental Única (LAU) para atividade de plantio e cultivo de grãos perene (soja, milho, arroz e outros) localizado na Fazenda Manancial M/D do ramal do Ambé . Município de Macapá-AP. Não foi determinado estudo de impacto ambiental

COOTRAP
COOPERATIVA DOS PROPRIETÁRIOS AUTÔNOMOS DE VEÍCULOS LEVES E PESADOS DO AMAPÁ.
CNPJ (M.F) 84.415.181/0001-07 – Inc. Municipal: 5.502.14 0032
NIRE: 16400002281 – Inscrição Estadual Registro OCB/AP: 005

EDITAL DE CONVOCAÇÃO
ASSEMBLEIA GERAL ORDINÁRIA

O Presidente da **Cooperativa dos proprietários Autônomos de Veículos Leves e Pesados do Amapá - COOTRAP**, conforme as disposições do Estatuto Social art. 50 da COOTRAP, **CONVOCA** todos os seus **159 cooperados** que estejam gozando de plenos direitos estatutários para reunirem-se em Assembleia Geral Ordinária, a ser realizada no **dia 18/03/2017 (Sábado),** na sede da cooperativa localizada sito à **Avenida Desiderio Antônio Coelho nº 1806 Bairro Buritizal CEP. 68.901-325 Município de Macapá estado do Amapá. 8h (oito) horas** em primeira convocação com **2/3** dos cooperados, às **9h (nove) horas** em segunda convocação com metade mais um dos cooperados e em terceira e última convocação às **10h (dez) horas**, com número mínimo de **10 (dez) cooperados** presentes, para deliberarem sobre a seguinte Ordem do Dia:

I. Prestação de Contas e apreciação do exercício de 2016;
II. Eleição e posse da Diretoria;
III. Eleição e posse do Conselho Fiscal;
IV. Plano de Gestão para o exercício de 2017.

Macapá-AP 31, de janeiro de 2017.

RAIMUNDO IVAN LEITE MARTINS
PRESIDENTE - COOTRAP

REPÚBLICA FEDERATIVA DO BRASIL
MACAPÁ – ESTADO DO AMAPÁ
2º Ofício de Notas e Anexos
CARTÓRIO Cristiane Passos
Bel. Maria Cristiane da Silva Passos
Tabeliã e Oficial

CASAMENTOS - NASCIMENTOS - ÓBITOS - AUTENTICAÇÕES - RECONHECIMENTO DE FIRMA - PROCURAÇÕES ESCRITURAS - REGISTRO DE PESSOA JURÍDICA - REGISTRO DE TÍTULOS E DOCUMENTOS

EDITAL DE PROCLAMAS

0050740155 2017 6 00029 273 0008373 10

BELª MARIA CRISTIANE DA SILVA PASSOS, Oficial do 2º Registro Civil das Pessoas Naturais do Distrito e Município de Macapá – Estado do Amapá;

FAZ SABER que se pretendem casar:

MANOEL SOUSA SANTANA
E
JOSEMARY CORRÊA TAVARES

ELE, filho de **RAIMUNDO FRANCISCO SANTANA e de IRANI DE SOUSA REIS.**

ELA, filha de **JOSÉ OSCAR PESSÔA TAVARES e de GUIOMAR CORRÊA TAVARES.**

Se Alguém souber de algum impedimento, oponha-se na forma da Lei.
Lavro o presente para ser afixado em Cartório e publicado na Imprensa local.

Macapá-AP, 06 de fevereiro de 2017.

Jean Wilson C. Rodrigues
Tabelião Substituto

WILTON DOS SANTOS TEIXEIRA

Torna público que recebeu do IMAP. A Licença Ambiental Única (LAU) para atividade de plantio e cultivo de grãos perene (soja, milho, arroz e outros) localizado na M/D do ramal do Ambé. Município de Macapá-AP. Não foi determinado estudo de impacto ambiental

WILTON DOS SANTOS TEIXEIRA

Torna público que requereu do IMAP. A Renovação Licença Ambiental Única (LAU) para atividade de plantio e cultivo de grãos perene (soja, milho, arroz e outros) localizado Retiro Abil lote nº 25 Gleba AD-) M/E do ramal do Ambé município de Macapá-AP. Não foi determinado estudo de impacto ambiental

WILTON DOS SANTOS TEIXEIRA

Torna público que requereu do IMAP. A Licença Ambiental Única (LAU) para atividade de plantio e cultivo de grãos perene (soja, milho, arroz e outros) localizado Fazenda Ilha Bela ramal do Ambé km -50 da Br210 . Município de Macapá-AP. Não foi determinado estudo de impacto ambiental

WILTON DOS SANTOS TEIXEIRA

Torna público que requereu do IMAP. A Licença Ambiental Única (LAU) para atividade de plantio e cultivo de grãos perene (soja, milho, arroz). Localizada no lote 98 Fazenda Abil, M/E do ramal do Ambé Gleba AD-04, no Município de Macapá-AP. Não foi determinado estudo de impacto ambiental.

Classificados | PARA ANÚNCIAR LIGUE 3223-2779

VENDA / ALUGA / CONTRATA / INDICA / MÓVEIS / VEÍCULOS / ELETRODOMÉSTICOS / INFORMÁTICA / MOTORES / MÁQUINAS / TRATORES

CASAS PARA VENDA MACAPÁ
BURITIZAL
(Cód-1150C) Altamir Imóveis –Vende um excelente imovel residencial e comercial, de esquina, em rua pavimentada e de grande movimento, contendo os seguintes: imovel residencial com 02 suites, 01 sala, wc social, cozinha. Todo lajotado e forrado; o ponto comercial com venda de material para veículos juntamente com oficina para manutenção. Terreno titulado. Valor R$2.500.000,00. Tel. 3223-8577 / 98136-1757 / 99161-5790 / 999724723 CRECI nº 5017.

JARDIM FELICIDADE I
(Cód-1149C) Altamir Imóveis – Vende uma casa toda em alvenaria em fase de acabamento com as seguintes dependências: sala, 01 quarto, 01 suite, wc social, cozinha . . Possui poço amazonas com bomba e caixa d'agua. Terreno todo murado com registro em cartório de imoveis medindo 12 x 30 . VALOR R$60.000,00Tel.: 3223-8577 /98136-1757/ 99161-5790/99972-4723. CRECI nº 5017.

LAURINDO BANHA
(Cód-700C) Altamir Imóveis– Vende uma ótima casa de alvenaria de frente para o nascente e outra de madeira no mesmo terreno, sendo a de alvenaria contendo: garagem para 01 carro com portão de aluminio, pátio, sala, 4/4, wc social, cozinha e área de serviços. Toda lajotada, parcialmente forrada e murada e a mista contendo sala, 2/4, wc social e cozinha.Apenas R$170.000,00.aproveite esta oportunidade Tel. 3223-8577 / 98136-1757 / 99161-5790 / 999724723. CRECI nº 5017.

LOTEAMENTO AÇAI
(Cód-1180C) Altamir Imóveis – Vende 04 casas novas para financiamento junto a rede bancaria a serem entregue em ate 150 dias, com 68m² de área construída, todas de alvenaria contendo as seguintes dependências: garagem para 01 carro, patio, sala de estar, sala de jantar,01 quarto, 01 suite, wc social, cozinha e área de serviços. Todas lajotadas, forradas em gesso, cobertas com telhas plan.Terreno medindo 8 x 25. Possuem ainda poço artesiano. Apenas R$165.000,00. Tel. 3223-8577 / 98136-1757 / 99161-5790 / 999724723. CRECI nº 5017.

LOTEAMENTO AÇAI
(Cód-1181C) Altamir Imóveis – Vende 03 casas novas para financiamento junto a rede bancaria a serem entregue em ate 150 dias, com 70m² de área construída, todas de alvenaria contendo as seguintes dependências: garagem para 01 carro, patio, sala de estar, sala de jantar,01 quarto, 01 suite, wc social, cozinha e área de serviços. Todas lajotadas, forradas em gesso, cobertas com telhas plan.Terreno medindo 10 x 25. Possuem ainda poço artesiano. Apenas R$180.000,00. Tel. 3223-8577 / 98136-1757 / 99161-5790 / 999724723. CRECI nº 5017.

LOTEAMENTO AÇAI
(Cód-1182C) Altamir Imóveis –Vende 03 casas novas para financiamento junto a rede bancaria a serem entregue em ate 150 dias, com 80m² de área construída, todas de alvenaria contendo as seguintes dependências: garagem para 01 carro, patio, sala de estar, sala de jantar,01 quarto, 01 suite, wc social, cozinha e área de serviços. Todas lajotadas, forradas em gesso, cobertas com telhas plan.Terreno medindo 10 x 25. Possuem ainda poço artesiano. Apenas R$200.000,00. Tel. 3223-8577 / 98136-1757 / 99161-5790 / 999724723. CRECI nº 5017.

LOTEAMENTO IPE
(Cód-1170C) Altamir Imóveis – Vende uma casa de alvenaria contendo as seguintes dependências: garagem para 01 carro, patio, sala, 01 quarto, 01 suite reversivel, cozinha e área de serviços. Toda lajotada, forrada, gradeada e murada. Possui ainda poço amazonas com bomba e caixa d'agua. Terreno medindo 12 x 25. Apenas R$60.000,00. Tel. 3223-8577 / 98136-1757 / 99161-5790 / 999724723. CRECI nº 5017.

LOTEAMENTO IPE
(Cód-1162C) Altamir Imóveis – Vende uma casa de alvenaria contendo as seguintes dependências: garagem para 01 carro, sala conjugada com cozinha com balcão americano, 02 suites com os wcs com box e área de serviços. Toda lajotada, forrada em pvc e gesso acartonado. Possui ainda poço amazonas, cx d'agua de 1.000 litros e bomba. Terreno medindo 9,30 x 25. Valor R$120.000,00 Tel. 3223-8577 / 98136-1757 / 99161-5790 / 999724723. CRECI nº 5017.

LOTEAMENTO MORADA DAS PALMEIRAS
(Cód-1172C) Altamir Imóveis – Vende uma casa de alvenaria de esquina cm os seguintes cômodos: ssala, 02 suites, cozinha, toda lajotada, forrada e gradeada. Possui ainda um ponto comercial todo lajotado, forrado e com wc social. Terreno medindo 10 x 25. Otima localização. Apenas R$140.000,00..Tel. 3223-8577 / 98136-1757 / 99161-5790 / 99972-4723. CRECI nº 5017.

LOTEAMENTO MORADA DAS PALMEIRAS
(Cód-1122C) Altamir Imóveis – Vende uma excelente casa nova de alvenaria, contendo as seguintes dependências: garagem para 02 carros, pátio, sala, 02 quartos, 01 suite, cozinha com balcão americano em mármore, wc social com Box em blindex, área de serviços e cozinha externa com banheiro, dispensa, churrasqueira e balcão em mármore.Possui ainda portão eletrônico, cerca elétrica, alarme, caixa d'agua e mobília, tais como: Sofa com almofadas, guarda roupas casal e solteiro, guarda-louças, rack, televisores, fogão 06 bocas, mesade vidro com 04 cadeiras, mesa de madeira com 06 cadeiras, microondas, geladeiras, ar condicionado, armário de parede. Imovel todo lajotado, forrado, gradeado e murado. Terreno medindo 10 x 25 Apenas R$220.000,00 Tel. 3223-8577 / 98136-1757 / 99161-5790 / 999724723. CRECI nº 5017.

MARABAIXO III
(Cód-1183C) Altamir Imóveis –Vende 02 casas de alvenaria no condomínio Eudorado a serem entregues com 150 dias, prontas para financiamento com 70m² de área construida, contendo os seguintes cômodos: garagem, pátio, sala de estar, sala de jantar,01 quarto, 01 suite, wc social, cozinha com balcão americano e área de serviços. Todas lajotada, forro em gesso, cobertura em telha plan. Possui ainda posso artesiano.Terreno medindo 10 x 25. Valor R$185.000,00.. Tel.: 3223-8577/ 98136-1757 / 99161-5790 / 99972-4723CRECI nº5017.

MARABAIXO III
(Cód-1184C) Altamir Imóveis –Vende 02 casas de alvenaria no condomínio Eudorado a serem entregues com 150 dias, prontas para financiamento com 80m² de área construida, contendo os seguintes cômodos: garagem, pátio, sala de estar, sala de jantar, 02 quartos, 01 suite, wc social, cozinha com balcão americano e área de serviços. Todas lajotada, forro em gesso, cobertura em telha plan. Possui ainda posso artesiano.Terreno medindo 10 x 25. Valor R$220.000,00.. Tel.: 3223-8577/ 98136-1757 / 99161-5790 / 99972-4723/ CRECI nº5017.

NOVO BURITIZAL
(Cod.1037C) Altamir Imóveis – Vende um imovel residencial todo em alvenaria, em otima localização, em rua pavimentada, contendo as seguintes dependencias: garagem para 01 carro, sala de estar, sala de jantar, 01 quarto, 02 suites, cozinha e area de serviços. Toda lajotada, forrada e murada. Possui ainda: poço amazonas com bomba e caixa d'agua para 500litros. Terreno todo acimentado medindo 10 x 30, perfazendo 300m² de area. Valor R$290.000,00 Tel.: . 3223-8577/98136-1757 /99161-5790 / 999724723 CRECI nº5017

NOVO BURITIZAL
(Cod.1152C) Altamir Imóveis – Vende uma casa residencial todo em

lvenaria, em otima localização de frente para nascente, próximo posto do Lélio silva, feira do agricultor contendo as seguintes dependencias: garagem para 03 carro, pátio sala de estar, 2/4 + 01 suites, cozinha e area de serviços. Toda lajotada, forrada, gradeada e murada. Possui ainda pequena piscina e 2 WC social . Terreno todo acimentado medindo 12 x 30, perfazendo 360m² de area. Valor R$160.000,00 aceita –se propostas Tel.: . 3223-8577/98136-1757 / 99161-5790 / 999724723 CRECI nº5017

NOVO HORIZONTE
(Cód-1176C) Altamir Imóveis – Vende uma casa de alvenaria proxima do centro comercial do bairro, de frente para o nascente, contendo as seguintes dependências: pátio, garagem para 02 carros, sala de estar, sala de jantar, 03 quartos, wc social, cozinha e área de serviços.Parcialmente lajotada, toda forrada, murada com exceção da frente e fundo. Terreno medindo 10 x 30. Possui ainda poço amazonas com caixa d'agua de 500 litros e bomba. Valor R$90.000,00 Tel.3223-8577 /98136-1757/ 99161-5790/ 999724723. CRECI nº 5017.

NOVO HORIZONTE
(Cód-1160C) Altamir Imóveis – Vende uma casa de alvenaria contendo as seguintes dependências: 01 sala, 01 quarto e cozinha e mais 03 kitnets sendo 01 em alvenaria e 02 de madeira. A casa toda lajotada e forrada. Terreno medindo 12 x 30. Apenas R$100.000,00 Tel.3223-8577 /98136-1757/99161-5790/99972-4723. CRECI nº 5017.

NOVO HORIZONTE
(Cód-1158C) Altamir Imóveis – Vende uma casa de alvenaria contendo as seguintes dependências:garagem, pátio, sala, 02 quartos, 01 suite, cozinha e área de serviços. Parcialmente lajotada, forrada e murada. Possui ainda 01 kitnet em fase de construção. Terreno medindo 10 x 45. Apenas R$80.000,00. Tel.3223-8577 /98136-1757/ 99161-5790/ 99972-4723. CRECI nº 5017.

NOVO HORIZONTE
(Cód-1147C) Altamir Imóveis – Vende uma casa de madeira com as seguinte dependencias: garagem para 01 carro, sala, 02 quartos, wc social, cozinha e area de serviços. Imovel com as paredes todas revestidas (dupla) e forrado. Terreno medindo 30 x 30 parte murado e parte cercado. Apenas R$80.000,00. Tel.3223-8577 /98136-1757/ 99161-5790/99972-4723. CRECI nº 5017.

NOVO HORIZONTE
(Cód-1153C) Altamir Imóveis – Vende uma casa toda de alvenaria com pátio, 02 salas, 03 quartos, wc social, cozinha e área de serviços. Toda lajotada, forrada e murada. Terreno medindo 12 x 30. Apenas R$85.000,00. Tel.3223-8577 /98136-1757/ 99161-5790/99972-4723. CRECI nº 5017.

NOVO HORIZONTE
(Cód-1179C) Altamir Imóveis – Vende uma casa toda de alvenaria com: garagem não coberta para 02 carros, pátio, sala de estar, sala de jantar, 01 quarto, 01 suite, wc social, cozinha. Toda lajotada, forrada em pvc, parcialmente gradeada, toda murada. Terreno de esquina medindo 13 x 28. Possui ainda poço amazonas com bomba e caixa d'agua de 500 litros. Apenas R$80.000,00. Tel. 3223-8577 /98136-1757/ 99161-5790/ 99972-4723. CRECI nº 5017.

NOVO HORIZONTE
(Cód-1144C) Altamir Imóveis – Vende uma otima casa toda de alvenaria contendo as seguintes dependências: garagem com portão de ferro com capacidade para 04 carros, pátio, sala, 02 quartos, 01 suite, , wc social, cozinha com balcão americano e área de serviços com tanque. Possui ainda área de lazer com piscina, cozinha externa com pia e balcão americano, cerca elétrica, 03 cameras de segurança, poço artesiano, poço amazonas com bomba e caixa d'agua. Imóvel todo lajotado, forrado, gradeado, pintado e murado. Terreno medindo 10 x 30. Apenas R$127.000,00. Aceita-se propostas Tel.3223-8577 /98136-1757/99161-5790/99972-4723. CRECI nº 5017.

NOVO HORIZONTE
(Cód-980C) Altamir Imóveis – Vende uma armaçao de uma casa em alvenaria em terreno plano medindo 10 x 30, parcialmente cercado. Apenas R$22.000,00 Tel.: 3223-8577 /98136-1757/99161-5790/999724723. CRECI nº 5017.

PLATON
(Cód-1185C) Altamir Imóveis –Vende 01 casa de alvenaria a ser entregue com 150 dias, pronta para financiamento com 100m² de área construida, contendo os seguintes cômodos: garagem, pátio, sala de estar, sala de jantar, 02 quartos, 01 suite, wc social, cozinha com balcão americano e área de serviços. Toda lajotada, forro em gesso, cobertura em telha plan. Possui ainda posso artesiano.Terreno medindo 12 x 25. Valor R$280.000,00.. Tel.:. 3223-8577/98136-1757 /99161-5790/99972-4723/ CRECI nº5017..

RESIDENCIAL LAGOA
(Cód-1187C) Altamir Imóveis –Vende uma excelente casa de alvenaria em ótima localização em terreno de esquina com térreo e um pavimento contendo as seguintes dependências: garagem para 03 carros, pátio, sala, anti-sala, 03 suites sendo uma master com sacada e banheira de hidro-massagem, deposito, escritorio, wc social cozinha com balcão americano todo em granito. Imóvel com piso todo em porcelanato, forro com acabamento em gesso, cerca eletrica, alarme, interfone, 02 tipos de iluminação, poço artesiano com bomba e caixa d'agua de 2.000 litros e cobertura em telha plan. Possui ainda área de lazer com piscina, maloca, churrasqueira, cozinha e banheiro. Terreno medindo 15 x 30 titulado e registrado. Valor R$850.000,00... Tel.: . 3223-8577/ 98136-1757 /99161-5790 / 999724723/ CRECI nº5017.

SÃO LAZARO
(Cód-1177C) Altamir Imóveis - Vende DUAS ótimas casas em alvenaria no mesmo terreno sendo UMA toda pronta,com ótimo acabamento, contendo as seguintes dependências: garagem para 01 carro, pátio, sala, 02 quartos wc social, cozinha com balcão americano e área de serviços. Toda com forro trabalhado em madeira,, piso em porcelanato,, gradeada, pintada e a OUTRA com os mesmos cômodos, faltando apenas acabamentos, tais como: piso, forro e pintura. Terreno medindo 9,60 x 35 todo murado. Ótima oportunidade de negócios por Apenas R$180.000,00. Aceita-se propostas.. Tel. 3223-8577 /98136-1757 / 99161-5790 / 999724723. CRECI nº 5017. .

SOL NASCENTE
(Cód-1186C) Altamir Imóveis –Vende 01 casa de alvenaria com entrega prevista em até 150 dias, pronta para financiamento, em rua asfaltada, sendo em 02 tamanhos: uma com 02 quartos e 80m² de area construida no valor de R$220.000,00 e a outra com 03 quartos e 100m² de área construida no valor de R$280.000,00. Possui ainda garagem, pátio, sala de estar, sala de jantar, wc social, cozinha com balcão americano ou de acordo com a vontade do ciente. Toda lajotada, forro em gesso, murada e com poço artesiano. Aproveite e reserve logo esse imóvel para financiamento. Ótima localização. Terreno medind0 12 x 25 Tel.: . 3223-8577/ 98136-1757 /99161-5790 / 999724723/ CRECI nº5017.

UNIVERSIDADE
(Cód-1173C– Altamir Imóveis – Vende uma casa mista com os seguintes cômodos: pátio, garagem para 01 carro, sala de estar, sala de jantar, cozinha com balcão americano, 02 quartos, 01 suite, wc social e área de serviços. Toda lajotada, forrada, murada nas laterais e frente em madeira. Possui ainda poço Amazonas com bomba e caixa d'agua de 500litros. Terreno medindo 12 x 15. Valor R$85.000,00 Tel. 3223-8577 /98136-1757 / 99161-5790 / 999724723 CRECI nº 5017

UNIVERSIDADE
Cód-1169C– Altamir Imóveis – Vende uma casa de alvenaria no conjunto da Embrapa, com os seguintes comodos: Garagem para 01 carro,pátio, sala de estar, sala de jantar, 02 quartos, 01 suite, wc social, cozinha , área de serviços e deposito. Toda lajotada, forrada, gradeada e murada. Terreno medindo 12 x 30. Possui ainda caixa d'agua com capacidade para 2.000 litros. Valor R$300.000,00 Tel. 3223-8577 / 98136-1757 / 99161-5790 / 999724723 CRECI nº 5017.

VENDA DE PREDIO,PONTO COMERCIAI E GALPÕES
SANTANA-CENTRO
(Cód-1093C) Altamir Imóveis - Vende 01 EXCELENTE PREDIO residencial e comercial, de esquina , todo documentado, com registro em cartório de imóveis por cômodos, em excelente localização,com térreo e 02 pavimentos, localizado no centro comercial, proximo do Santa Lucia, Fortaleza, Domestilar e outros. Edificado em terreno com uma area total de 1.080,00m². O predio contem as seguintes dependencias: 07 salas comerciais, podendo utilizar o espaço de uma delas para divisão para mais 02, totalizando assim 09 salas sendo 01 com: sala ampla para atendimento com balcão em marmore, wc social, consultórios, copa e sala de esterilização.Piso todo em porcelanato, forro em gesso, portas em blindex, centrais de ar instaladas e as outras com: sala de atendimento, wc social e 01 delas com uma ante sala. Todas lajotadas e forradas em PVC.Possui ainda 10 apartamentos com 2/4, 02 salas, cozinha, wc social,área de serviços, varanda e sacada (CADA). Todos lajotados, forrados, gradeados. Imovel possui estacionamento lateral para vários veículos. Valor R$3.000.000,00. Aceita-se propostas, veiculo,imóvel de menor valor e outros na negociação. Tel. 3223-8577 /98136-1757 / 99161-5790 / 99972-4723. CRECI nº 5017.

MACAPA
JARDIM FELICIDADE II
(Cód-1174C) Altamir Imóveis – Vende um prédio comercial em ótima localização, em rua asfaltada sendo uma das principais do bairro, proximo de supermercado, posto de saude e outros, faltando acabamento.Possui 168m² de área construida, com térreo podendo ser utilizado como estacionamento e 01 pavimento contendo 09 salas com banheiro cada: Apenas R$190.000,00. Aceita-se proposta Tel.: 3223-8577 /98136-1757/99161-5790/ 999724723. CRECI nº 5017.

SÃO LAZARO
(Cód-1101C) Altamir Imóveis - Vende 01 ponto comercial de esquina em ótima localização, na área comercial do bairro,com uma área total de terreno 431,86m² registrada em cartório de Imoveis,, sendo que mede 18,90m de frente para a rua Tancredo neves, proximo do fortaleza, santa Lucia e outros. Valor R$1.600.000,00.Aceita-se veiculo,casa e outros na negociação. Aproveite e venha montar seu empreendimento comercial em área privilegiada. Tel. 3223-8577 /98136-1757 /99161-5790 / 99972-4723. CRECI nº 5017.

TREM
(Cód-1095C) Altamir Imóveis - Vende 01 EXCELENTE PREDIO comercial, TITULADO E REGISTRADO com terreo e mais 02 pavimentos edificado em terreno medindo 7,50 x 30, em ótima localização, próximo do shoppen fortaleza, contendo as seguintes dependências: térreo: sala ampla, para recepção com 02 banheiros, copa com balcão em granito, dispensa, consultórios: 1º Pavimento: sala ampla com balcão em mármore, 02 banheiros, 07 salas utilizadas como consultórios e outros: 2º Pavimento: Parte Administrativa composta por: sala presidente com banheiro, sala de recepção, divisória e portas em blindex; Sala administrativa com banheiro. Imóvel com fino acabamento. com piso em porcelanato, forro em gesso, sistema de monitoramente com 11 cameras, com capacidade para 16, alarme,antena externa, rede de computadores, sistema de telefone, sistema de som ambiente, sistema de iluminação e centrais de ar em todos os cômodos. Otima oportunidade para montar sua empresa, igrejas e outros. Valor R$2.500.000,00. Aceita-se propostas, veiculo,imóvel de menor valor e outros na negociação. Tel. 3223-8577 /98136-1757 /99161-5790 /99972-4723. CRECI nº 5017.

KIT-NETS A VENDA
SANTA RITA
(Cod.1146C) Altamir Imóveis – Vende uma vila de kitnets toda em alvenaria, com 05 unidades em rua pavimentada, em boa localização. Imovel todo forrado, murado e parcialmente lajotado. terreno medindo 10 x 30. Otima oportunidade de investimento. Aproveite. Valor R$180.000,00. Tel. 3223-8577 / 98136-1757 / 99161-5790 / 99972-4723: CRECI nº 5017.

TERRENOS RURAIS PARA VENDA
AP 70
(Cód-309T) Altamir Imóveis - Vende UMA excelente área de terra a 50 minutos da cidade com acesso por via asfaltada , com posse consolidada. A propriedade contem 3.000ha de terra na beira da rodovia,apropriada para plantação de sojas. Aproveitamento acima de 50%. valor R$3.000,00ha Tel. 3223-8577 / 98136-1757 / 99161-5790 / 999724723 CRECI nº 5017

APOREMA
(Cód-301T) Altamir Imóveis - Vende UMA excelente área de terra com 15.000 há sendo 12.000há TITULADA E RBGISTRADA e 3.000ha com posse na mesma propriedade. Ótima para grãos. Aproveitamento acima de 50%. Valor R$2.500ha Tel. 3223-8577 /98136-1757 /99161-5790 /999724723 CRECI nº 5017

APOREMA
(Cód-302T) Altamir Imóveis - Vende UMA área de terra com 1.084ha DOCUMENTADA. Ótima para grãos. Aproveitamento acima de 50%. Valor R$1.500ha. mas detalhes e fotos veja no site. Tel. 3223-8577 / 98136-1757 /99161-5790 / 999724723
CRECI nº 5017

APOREMA
(Cód-298T) Altamir Imóveis - Vende UMA excelente área de terra as margens da rodovia 156 km 160 mcp/Oiapoque, com 8.000 há e com posse georreferenciada. Propriedade toda cercada, totalmente plano na frente e levemente ondulada na parte de trás, tendo como aproveitamento 60% para graos. Otima oportunidade de negócios, aproveite valor de ocasião. Apenas R$800,00 ha Tel. 3223-8577 / 98136-1757 / 99161-5790 /999724723
CRECI nº 5017.

AMAPA
(Cód-299T) Altamir Imóveis - Vende UMA área de terra com 1400ha plana com ótimo aproveitamento para plantações d grãos. Otima oportunidade de negócios. Apenas R$800,00 ha Tel. 3223-8577 / 98136-1757 /99161-5790 / 999724723
CRECI nº 5017.

AMAPA
(Cód-303T) Altamir Imóveis - Vende UMA área de terra com 4.000ha toda documentada, com ótimo aproveitamento para plantações d grãos. Otima oportunidade de negócios. Apenas R$2.500,00ha Tel. 3223-8577 /98136-1757 /99161-5790 / 999724723
CRECI nº 5017.

CALÇOENE
(Cód-306T) Altamir Imóveis - Vende UMA otima área de terra TITULADA com 3.950,00ha, com ótimo aproveitamento para plantações de grãos acima de 50%. Otima oportunidade de negócios. Apenas R$1.500,00ha Tel. 3223-8577 / 98136-1757 /99161-5790 / 999724723
CRECI nº 5017

CALÇOENE
(Cód-307T) Altamir Imóveis - Vende UMA otima área de terra com 12.000ha DOCUMENTADA, com ótimo aproveitamento para plantações de grãos acima de 50%. Otima oportunidade de negócios. Apenas R$1.500,00ha Tel. 3223-8577 /98136-1757 /99161-5790 / 999724723
CRECI nº 5017

CALÇOENE
(Cód-308T) Altamir Imóveis - Vende UMA otima área de terra com 6.000ha DOCUMENTADA com ótimo aproveitamento para plantações de grãos acima de 50%. Otima oportunidade de negócios. Apenas R$1.500,00ha Tel. 3223-8577 / 98136-1757 /99161-5790 / 999724723
CRECI nº 5017

CURRALINHO
(Cód-200T) Altamir Imóveis – Vende uma linda área de terra com acesso por via asfaltada, as aproximidade da policia rodoviária com 10.000 m² de área com casas, piscina, alojamento, galpão e com divesas arvores frutíferas. Terreno titulado e registrado em cartório de imóveis. Valor R$2.500.000,00. OBS: vende também em lotes de acordo com a necessidade do cliente. Tel. 3223-8577 /98136-1757 /99161-5790 /999724723 CRECI nº 5017.

MAZAGAO
(Cód-310T) Altamir Imóveis - Vende UMA área de terra com 6.000ha TITULADA E RBGISTRADA, com aproveitamento tanto para grãos como para criação de gados. Otima oportunidade de negócios. Apenas R$1.500,00ha Tel. 3223-8577 /98136-1757 /99161-5790 / 999724723
CRECI nº 5017

TARTARUGALZINHO
(Cód-304T) Altamir Imóveis – Vende um otima area de terra ideal para cultivo de soja, com Otimo aproveitamento . valor R$1.500,00ha - Tel. 3223-8577 / 98136-1757 /99161-5790 /999724723: CRECI nº 5017..

TARTARUGALZINHO
(Cód-305T) Altamir Imóveis – Vende um otima area de terra ideal para cultivo de soja, com 13.000ha. Otimo aproveitamento . valor R$1.500,00ha - Tel. 3223-8577 / 98136-1757 /99161-5790 /999724723: CRECI nº 5017..

TERRENOS URBANO PARA VENDA MACAPÁ E SANTANA
ALFAVILLE
(Cód-295T) Altamir Imóveis - Vende 04 excelentes terrenos sendo dois de frente para a rodovia e dois de fundo medindo 12,50 x 25,00 (cada) de esquina, totalizando uma área de 1.250,00m², TITULADO E REGISTRADO. Otimo para construção de empreendimento comercial ou residencial. Apenas R$350.000,00. Aceita-se propostas Tel. 3223-8577 / 98136-1757 / 99161-5790 / 999724723
CRECI nº 5017.

RESIDENCIAL LAGOA
(Cód-296T) Altamir Imóveis –Vende um excelente terreno de esquina em ótima localização medindo 15 x 30 TITULADO E REGISTRADO. Ótimo para empreendimento comercial ou residencial. Ótimo local para moradia. Apenas R$220.000,00 Tel.: . 3223-8577/ 98136-1757 / 99161-5790 /999724723/ CRECI nº5017.

SANTANA-CENTRO
(Cód-294T) Altamir Imóveis - Vende 05 excelente terreno plano, proximo da policia militar de esquina medindo 1050m² titulado e registrado. Ótima oportunidade de negócios. Valor R$500.000,00. Aceita-se propostas. Tel. 3223-8577 / 98136-1757 / 99161-5790 /999724723. CRECI nº 5017.

VENDA DE CHÁCARAS OU SÍTIO
BR 210 – KM 16
(Cód-292T) Altamir Imóveis - Vende excelentes chácaras pertinho da cidade, com acesso por via asfaltada sendo 05 medindo 50 x 100 com nascente no valor de RR50.000,00; 20 medindo 40 x 60 no valor de RR30.000,00 e 01 com 03 hectares no valor de R$80.000,00. Ambas tituladas Tel. 3223-8577 / 98136-1757 / 99161-5790 / 999724723. CRECI nº 5017.

Classificados Diário do Amapá

VENDA / ALUGA / CONTRATA / INDICA / MÓVEIS / VEÍCULOS / ELETRODOMÉSTICOS / INFORMÁTICA / MOTORES / MÁQUINAS / TRATORES

OLIVEIRA IMÓVEIS
CRECI 4346
Aqui seu imóvel é uma realidade
Av. Presidente Vargas 1917-A
Bairro: Central - Macapá-AP
Fones: (96) 3222-1550 / (96) 8112-0224
(96) 8806-4650 / (96) 9144-8744
www.oliveiraimoveisap.com.br

VENDA RESIDENCIA
AÇAÍ
Oliveira Imóveis – 0011/2013
VENDO UMA CASA COM ACABAMENTO EM ALVENARIA CONTENDO: GARAGEM PARA 02 CARROS, SALA, 03 SUÍTES, BANHEIRO SOCIAL, COZINHA. O MESMO ESTÁ MURADO E FORRADO E TEM SUAS MEDIAÇÕES 10 X 2. LOCALIZADO NA RUA ANANAIS Nº 426. VALOR R$ 80.000,00 (OITENTA MIL REAIS). Contatos:3222-1550/9168-5673/8806-4650.-E-mail:oliveiraimoveiscomercial@gmail.com e Site www.oliveiraimoveisap.com.br

Oliveira Imóveis – 0153/2012
VENDO UMA CASA TITULADA E REGISTRADA, COM ACABAMENTO EM ALVENARIA CONTENDO: GARAGEM PARA 01 CARRO, 01 SALAS, 03 QUARTOS SENDO 01 SUÍTE, BANHEIRO SOCIAL, COZINHA, ÁREA DE SERVIÇO. O MESMO ESTÁ TODO MURADO, LAJOTADO, E FORRADO E TEM SUAS MEDIAÇOES 10X25. LOCALIZADO NA A. DAS PUPUNHAS Nº 375. VALOR R$ 110.000,00 (CENTO E DEZ MIL REAIS). Contatos:3222-1550/9168-5673/8806-4650.-E-mail:oliveiraimoveiscomercial@gmail.com e Site www.oliveiraimoveisap.com.br

BELLA VILLE
Oliveira Imóveis – 0124/2012
VENDO UMA CASA COM ACABAMENTO EM ALVENARIA CONTENDO:GARAGEM PARA 02 CARROS, SALA, 03 SUÍTES, 02 QUARTOS,BANHEIRO SOCIAL, COZINHA, ÁREA DE SERVIÇO, DISPENSA, PISCINA, ÁREA COM CHURRASQUEIRA, 02 DEPÓSITOS, 1 DEPENDÊNCIA DE EMPREGADA, CIRCUITO INTERNO DE MONITORAMENTO DE CÂMERA INTERNA E EXTERNA,CERCA ELÉTRICA E SENSOR DE ALARME.O MESMO ESTÁ TODO MURADO, LAJOTADO E FORRADO,LOCALIZADO NA RUA DOS SABIÁS Nº 2381. VALOR R$ 750.000,00 (SETECENTOS E CINQUENTA MIL REAIS). Contatos:3222-1550/9168-5673/8806-4650.-E-mail:oliveiraimoveiscomercial@gmail.com e Site www.oliveiraimoveisap.com.br

Cabralzinho
Oliveira Imóveis – 0188/2013
VENDO UMA EXCELENTE CASA CONTENDO AS SEGUINTES DEPENDÊNCIAS: 1º PAVIMENTO: GARAGEM PARA 02 CARROS, 02 SUÍTES, 01 BANHEIRO, 01 COZINHA,01 ESPEÇO GOURMET, ÁREA DE SERVIÇO. 2º PAVIMENTO: 02 PÁTIOS, 01 MEZANINO, 01 SUÍTE MASTER. LOCALIZADOA,AV. ALAMEDA CAJARI Nº 147. VALOR: R$: 450.000,00 (QUATROCENTOS E CINQUENTA MIL REAIS) Contatos:3222-1550/9168-5673/8806-4650.-E-mail:oliveiraimoveiscomercial@gmail.com e Site www.oliveiraimoveisap.com.br

Oliveira Imóveis – 0147/2012
VENDO UMA CASA CONTENDO: GARAGEM PARA 02 CARROS, 01 SALA DE ESTAR, COZINHA AMERICANA COM BALCÃO EM GRANITO, 02 QUARTOS SENDO UMA SUÍTE, BANHEIRO SOCIAL, ÁREA DE SERVIÇO E QUINTAL.LOCALIZADO NA RUA DOS PAPAGAIOS Nº 1017. VALOR R$ 200.000,00 (DUZENTOS MIL REAIS). Contatos:3222-1550/9168-5673/8806-4650.-E-mail:oliveiraimoveiscomercial@gmail.com e Site www.oliveiraimoveisap.com.br

Oliveira Imóveis – 0032/2012
VENDO UMA CASA DE DOIS PAVIMENTO CONTENDO: 1º PAVIMENTO: 01 SALA DE ESTAR, SALA DE JANTAR, COZINHA,BANHEIRO, ÁREA DE SERVIÇO, DISPENSA E GARAGEM. 2º PAVIMENTO: 02 SUÍTES AMPLAS COM SACADA, BANHEIRO SOCIAL SUAS MEDIAÇÕES 20X30.LOCALIZADO NA RUA DOS CISNES QUADRA B, LOTE 7. VALOR R$ 400.000,00 (QUATRO CENTOS MIL REAIS). Contatos:3222-1550/9168-5673/8806-4650.-E-mail:oliveiraimoveiscomercial@gmail.com e Site www.oliveiraimoveisap.com.br

CENTRO
Oliveira Imóveis -0219/2013
VENDO UM EXCELENTE APARTAMENTO CONTENDO: 01 SALA DE ESTAR, 1 SUÍTE, 2 QUARTOS, 1 BANHEIRO SOCIAL E 1 ÁREA DE SERVIÇO.LOCALIZADO:RUA: SÃO JOSÉ Nº 1692. VALOR: R$: 450.000,00 (QUETRO CENTOS E CINQUENTA MIL REAIS). Contatos:3222-1550/9168-5673/8806-4650.-E-mail:oliveiraimoveiscomercial@gmail.com e Site www.oliveiraimoveisap.com.br

CONGÓS
Oliveira Imóveis – 0190/2013
VENDE-SE UMA EXCELENTE CASA LOCALIZADA NO BAIRRO DO CONGÓS CONTENDO AS SEGUINTES DEPENDÊNCIAS:GARAGEM PARA 03 CARROS, SALA DE ESTAR, 04 QUARTOS SENDO 02 SUÍTES, BANHEIRO SOCIAL E ÁREA DE SERVIÇO.LOCALIZADO: AV. BENHUR CORREA ALVES Nº 1555. VALOR R$: 190.000,00 (CENTO E NOVENTA MIL REAIS). Contatos:3222-1550/9168-5673/8806-4650.-E-mail:oliveiraimoveiscomercial@gmail.com e Site www.oliveiraimoveisap.com.br

Oliveira Imóveis – 0191/2013
VENDE-SE UMA EXCELENTE CASA EM FASE DE ACABAMENTO,A MESMA É BEM LOCALIZADA.LOCALIZADO: AV. JOÃO GUERRA Nº 1586. VALOR R$ 300.000,00 (TREZENTOS MIL REAIS). Contatos:3222-1550/9168-5673/8806-4650.-E-mail:oliveiraimoveiscomercial@gmail.com e Site www.oliveiraimoveisap.com.br

INFRAERO II
Oliveira Imóveis – 0214/2013
VENDO UMA EXCELENTE CASA CONTENDO AS SEGUINTES DEPENDÊNCIAS, GARAGEM PARA 03 CARROS, UMA SALA DE ESTAR, 04 QUARTOS,SENDO 02 SUÍTES, 01 BANHEIRO SOCIAL E 02 ÁREAS DE SERVIÇOS. LOCALIZADO. Rua: Ubiracy de Azevedo Picanço. VALOR R$: 150.000,00 (CENTO E CINQUENTA MIL REAIS) Contatos:3222-1550/9168-5673/8806-4650.-E-mail:oliveiraimoveiscomercial@gmail.com e Site www.oliveiraimoveisap.com.br

JARDIM FELICIDADE I
Oliveira Imóveis 0192/2013
VENDE-SE UMA VILA DE KIT NET COM 05 UNIDADES;CADA UMA POSSUI 01 QUARTO, 1 BANHEIRO, 01 SALA, 01 COZINHA, POSSUI GARAGEM PARA 05 CARROS E CAIXA D'AGUA A MEDIDA DO TERRENO: 12 X 30 POSSUI 360 M2. LOCALIZADO: AV. CARLOS ALMEIDA DE SOUZA Nº 2910. VALOR R$ 120.000,00 (CENTO E VINTE MIL REAIS) Contatos:3222-1550/9168-5673/8806-4650.-E-mail:oliveiraimoveiscomercial@gmail.com e Site www.oliveiraimoveisap.com.br

Oliveira Imóveis – 0189/2013
VENDO UMA EXCELENTE CASA CONTENDO AS SEGUINTES DEPENDÊNCIAS: GARAGEM PARA 03 CARROS, 01 SALA DE ESTAR, 02 QUARTOS SENDO UMA SUÍTE, 01 BANHEIRO SOCIAL, 01 COZINHA, 01 BANHEIRO EXTERNO COM DEPÓSITO AO LADO, A MESMA É TODA MURADA, POSSUI ENERGIA BIFASICA LOCALIZADO. AV. CARLOS ALMEIDA DE SOUZA VALOR R$ 130.000,00 (CENTO E TRINTA MIL REAIS). Contatos:3222-1550/9168-5673/8806-4650.-E-mail:oliveiraimoveiscomercial@gmail.com e Site www.oliveiraimoveisap.com.br

LAURINDO BANHA
Oliveira Imóveis
VENDO UMA EXCELENTE CASA CONTENDO AS SEGUINTES DEPENDÊNCIAS; GARAGEM PARA 02 CARROS, 03 QUARTOS SENDO UMA SUÍTE, SALA DE ESTAR, COZINHA COM BANCADA EM GRANITO, 01 BANHEIRO, 01 PISCINA E ÁREA DE SERVIÇO. O TERRENO MEDI 12 X 25. VALOR R$: 300.000,00 (TREZENTOS MIL REAIS). Contatos: 3222-1550/9168-5673/8806-4650.-E-mail:oliveiraimoveiscomercial@gmail.com e Site www.oliveiraimoveisap.com.br

LAGUINHO
Oliveira IMÓVEIS – 0220/2013
VENDE-SE UM EXCELENTE TERRENO PRÓXIMO AO SUPERMERCADO, LOJAS DE ELETRODOMÉSTICOS E FARMÁCIAS,POSTO DE GASOLINA,BORRACHARIA,LOJA DE MATERIAL DE CONSTRUÇÃO,IGREJAS,FACULDADE E BANCO 24 HORAS. O MESMO MEDI 20 X 60, TOTALIZANDO 1.200 M 2, O TERRENO É PRÓPRIO PARA CONSTRUÇÃO DE PRÉDIO,GALPÃO,ESCOLA,CLÍNICA,VILA DE CASAS,RESTAURANTE, BANCOS E LOJAS.LOCALIZADO: RUA JOSÉ SERAFIM, PARALELA A RUA GENERAL RONDON. VALOR R$ 450.000,00 (QUATROCENTOS E CINQUENTA REAIS). Contatos:3222-1550/9168-5673/8806-4650.-E-mail:oliveiraimoveiscomercial@gmail.com e Site www.oliveiraimoveisap.com.br

PACOVAL
Oliveira Imóveis – 055/2013
VENDO UMA CASA EM ÓTIMA LOCALIZAÇÃO. LOCALIZADO: AV. SÃO PAULO. VALOR R$: 220.000,00 (DUZENTOS E VINTE MIL REAIS). Contatos:3222-1550/9168-5673/8806-4650.-E-mail:oliveiraimoveiscomercial@gmail.com e Site www.oliveiraimoveisap.com.br

Oliveira Imóveis – 0168/2012
VENDO UMA CASA COM DUAS MORADIAS CONTENDO:1º MORADIA: GARAGEM PARA 03 CARROS, 01 SALA, ESCRITÓRIO, 02 SUÍTES, COZINHA.2º MORADIA: SALA DE ESTAR, COZINHA, 03 QUARTOS SENDO 01 SUÍTE, ÁREA DE SERVIÇO,BANHEIRO SOCIAL E QUINTAL.MEDINDO 17 X 34.LOCALIZADA NA RUA MATO GROSSO Nº 634.VALOR R$ 400.000,00 (QUATROCENTOS MIL REAIS). Contatos:3222-1550/9168-5673/8806-4650.-E-mail:oliveiraimoveiscomercial@gmail.com e Site www.oliveiraimoveisap.com.br

Oliveira Imóveis – 0062/2012
VENDO UMA CASA TITULADA E REGISTRADA COM ACABAMENTO EM ALVENARIA CONTENDO: GARAGEM PARA 03 CARROS, SALA, BANHEIRO SOCIAL, COZINHA, ÁREA DE SERVIÇO.LOCALIZADO NA AV. RIO GRANDE DO NORTE Nº 166. VALOR R$ 300.000,00 (TREZENTOS MIL REAIS). Contatos:3222-1550/9168-5673/8806-4650.-E-mail:oliveiraimoveiscomercial@gmail.com e Site www.oliveiraimoveisap.com.br

SANTANA
Oliveira Imóveis – 0215/2013
VENDE-SE UMA EXCELENTE CASA TODA DE ALVENARIA, CONTENDO 3 SUÍTES EM CIMA E UM PONTO COMERCIAL, E O TERRENO MEDI 4 X 21.LOCALIZADO: AV.SANTANA Nº 131 ÁREA PORTUARIA. VALOR R$ 110.000,00 (CENTO E DEZ MIL REAIS). Contatos:3222-1550/9168-5673/8806-4650.-E-mail:oliveiraimoveiscomercial@gmail.com e Site www.oliveiraimoveisap.com.br

Oliveira Imóveis – 0216/2013
VENDE-SE UMA EXCELENTE CASA CONTENDO 4 APARTAMENTOS E UMA OFICINA DE CARRO,O TERRENO MEDI 15 X 40.LOCALIZADO: AV. BRASILIA Nº 951,HOSPITALIDADE. VALOR R$ 170.000,00 (CENTO E SETENTA MIL REAIS). Contatos:3222-1550/9168-5673/8806-4650.-E-mail:oliveiraimoveiscomercial@gmail.com e Site www.oliveiraimoveisap.com.br

SANTA RITA
Oliveira Imóveis – 0139/2013
VENDO UMA EXCELENTE CASA CONTENDO:4 QUARTOS,1 BANHEIRO SOCIAL,1 COZINHA,1 ÁREA DE SERVIÇO E 1 DISPENSA.LOCALIZADO: AV. FRANCISCO VALOI LIMA Nº 2920. VALOR R$: 150.000,00 (CENTO E CINQUENTA REAIS). Contatos:3222-1550/9168-5673/8806-4650.-E-mail:oliveiraimoveiscomercial@gmail.com e Site www.oliveiraimoveisap.com.br

KM 09
Oliveira Imóveis – 0187/2013
VENDO UM EXCELENTE TERRENO LOCALIZADO NA LINHA "D" KM 09 HA 800 METROS DA PISTA,O TERRENO CONTEM VÁRIAS ÁRVORES FRUTIFERAS E O MESMO MEDI 100 X 300.ACEITA-SE PROPOSTA.LOCALIZADO: LINHA D KM 09.VALOR R$: 300.000,00 (TREZENTOS MIL REAIS). Contatos:3222-1550/9168-5673/8806-4650.-E-mail:oliveiraimoveiscomercial@gmail.com e Site www.oliveiraimoveisap.com.br

MARABAIXO III
Oliveira Imóveis – 0161/2012
VENDO UMA CASA CONTENDO: GARAGEM PARA 02 CARROS, SALA DE ESTAR, 03 QUARTOS SENDO UMA SUÍTE, 01 BANHEIRO SOCIAL, ÁREA DE SERVIÇO E QUINTAL MEDINDO 10X25.LOCALIZADO NA AV. DÉCIMA OITAVA Nº 1453. VALOR R$ 130.000,00 (CENTO E TRINTA MIL). Contatos:3222-1550/9168-5673/8806-4650.-E-mail:oliveiraimoveiscomercial@gmail.com e Site www.oliveiraimoveisap.com.br

Oliveira Imóveis – 0047/2012
VENDO UMA CASA C/ PONTO COMERCIAL CONTENDO: 1º PAVIMENTO: UM PONTO COMERCIAL, 03 FREEZER, 01 EXPOSITOR, 02 VITRINES E UM MAQUINÁRIO PARA PADARIA. 2º PAVIMENTO: GARAGEM PARA 01 CARRO, SALA, 01 QUARTO, BANHEIRO SOCIAL, COZINHA, ÁREA DE SERVIÇO.PARCIALMENTE FORRADO EM PVC, POÇO AMAZONAS.MEDIÇÕES 10X25.LOCALIZADO NA RUA 09 Nº 1068.VALOR R$ 180.000,00 (CENTO E OITENTA MIL REAIS). Contatos:3222-1550/9168-5673/8806-4650.-E-mail:oliveiraimoveiscomercial@gmail.com e Site www.oliveiraimoveisap.com.br

Oliveira Imóveis – 0186/2013
VENDO UMA VILA DE KIT NET (05) CONTENDO SALA, QUARTO, COZINHA, BANHEIRO,TODA FORRADA EM MADEIRA DE LEI, LAJOTADO, 02 POÇOS ARTESIANOS E GRADEADO.LOCALIZADO NA AV. 17 DO MARABAIXO III MEDIAÇÕES 10X25. VALOR R$ 135.000,00 (CENTO E TRINTA E CINCO MIL REAIS). Contatos:3222-1550/9168-5673/8806-4650.-E-mail:oliveiraimoveiscomercial@gmail.com e Site www.oliveiraimoveisap.com.br

UNIVERSIDADE – CONJ. EMBRAPA
Oliveira Imóveis – 0021/2012
VENDO UMA CASA CONTENDO: GARAGEM PARA 01 CARROS, SALA DE ESTAR, 01 QUARTO, BANHEIRO SOCIAL, COZINHA, ÁREA DE SERVIÇO E QUINTAL MEDINDO 15X25. LOCALIZADO NA AV. ALEXANDRE FERREIRA DA SILVA S/N. VALOR R$ 150.000,00 (CENTO E CINQUENTA MIL). Contatos:3222-1550/9168-5673/8806-4650.-E-mail:oliveiraimoveiscomercial@gmail.com e Site www.oliveiraimoveisap.com.br

SOL NASCENTE
Oliveira Imóveis – 0075/2012
VENDO UMA CASA TITULADA E REGISTRADA EM ACABAMENTO EM ALVENARIA CONTENDO:GARAGEM PARA 03 CARROS, SALA DE ESTAR, SALA DE JANTAR, 02 SUÍTES, 01 QUARTO, COZINHA, ÁREA DE SERVIÇO, PISCINA, QUINTAL, PORTÕES DE FERRO E ABASTECIMENTO POR POÇO ARTESIANO. LOCALIZADA RUA TOM JOBIM Nº 2130. VALOR R$ 180.000,00 (CENTO E OITENTA MIL REAIS). Contatos:3222-1550/9168-5673/8806-4650.-E-mail:oliveiraimoveiscomercial@gmail.com e Site www.oliveiraimoveisap.com.br

UNIVERSIDADE
Oliveira Imóveis – 0167/2012
VENDO UMA CASA CONTENDO:GARAGEM PARA 02 CARROS, SALA DE ESTAR, COZINHA, BANHEIRO SOCIAL, 03 QUARTOS SENDO UMA SUÍTE E ÁREA DE SERVIÇO. LOCALIZADO NA AV. WALTER BANHOS Nº 310. VALOR R$ 200.000,00 (DUZENTOS MIL REAIS). Contatos:3222-1550/9168-5673/8806-4650.-E-mail:oliveiraimoveiscomercial@gmail.com e Site www.oliveiraimoveisap.com.br

Oliveira Imóveis – 0086/2012
VENDO UMA CASA TITULADA E REGISTRADA EM ACABAMENTO CONTENDO:GARAGEM PARA 02 CARROS, SALA DE ESTAR, SALA DE JANTAR, 02 QUARTOS, 01 SUÍTE, 02 SUÍTES INACABAS, COZINHA, BANHEIRO SOCIAL, ÁREA DE SERVIÇO, POÇO ARTESIANO, PISCINA EM FIBRA, ACABAMENTO EM PORCELANATO, MADEIRA E VIDROS, TODA FORRADA MURADA E CERCA ELÉTRICA E PORTÃ O ELETRONICO. MEDINDO 12X30. LOCALIZADO NA AV. INSPETOR AYMORE Nº 1050. VALOR R$ 500.000,00 (QUINHENTOS MIL REAIS). Contatos:3222-1550/9168-5673/8806-4650.-E-mail:oliveiraimoveiscomercial@gmail.com e Site www.oliveiraimoveisap.com.br

Oliveira Imóveis – 0193/2013
VENDO UMA EXCELENTE CASA CONTENDO: GARAGEM PARA 01 CARRO, SALA DE ESTAR, 02 QUARTOS, COZINHA, 02 BANHEIROS, ÁREA DE SERVIÇO, POÇO ARTESIANO, QUINTAL MEDINDO 12X25.LOCALIZADO NA 2ª AV. UNIVERSIDADE.VALOR R$ 90.000,00 (NOVENTA MIL REAIS). Contatos:3222-1550/9168-5673/8806-4650.-E-mail:oliveiraimoveiscomercial@gmail.com e Site www.oliveiraimoveisap.com.br

ZERÃO
Oliveira Imóveis – 0170/2012
VENDO UMA CASA CONTENDO:GARAGEM PARA 02 CARROS, SALA DE ESTAR, SALA DE JANTAR, 02 QUARTOS, 01 SUÍTE GRANDE, BANHEIRO SOCIAL, COZINHA COM MÓVEIS PLANEJADOS, ÁREA DE SERVIÇO, PISO EM PORCELANATO, TODA ACIMENTADA NA ÁREA, POÇO ARTESIANO, ABASTECIDA POR CAIXA D´ ÁGUA DE 1.000 LITROS, FORRO EM ANGELIM PEDRA MEDINDO 12X30.LOCALIZADO NA AV. Mª GIOVANINI Nº466(ENTRE ZECA SERRA E EURICO DOS S. BARBOSA).VALOR R$ 230.000,00 (DUZENTOS E TRINTA MIL REAIS). Contatos:3222-1550/9168-5673/8806-4650.-E-mail:oliveiraimoveiscomercial@gmail.com e Site www.oliveiraimoveisap.com.br

KM 09-RAMAL DO CURRALINHO
Oliveira Imóveis – 0173/2012
VENDO UMA CASA DE DOIS PAVIMENTOS COM PONTO COMERCIAL CONTENDO:TERRENO MEDINDO 19X40 COM UMA CASA DE DOIS PAVIMENTOS CONTENDO NO PRIMEIRO PAVIMENTO UM PONTO COMERCIAL COM 01 SALÃO COM BANHEIRO NA PARTE DE CIMA,01 QUARTO, 01 SALA E 01 COZINHA.LOCALIZADO NO KM 09 AP 20 RAMAL DO CURRALINHO (ENTRE A LINHA D & E). VALOR R$ 150.000,00 (CENTO E CINQUENTA MIL REAIS). Contatos:3222-1550/9168-5673/8806-4650.-E-mail:oliveiraimoveiscomercial@gmail.com e Site www.oliveiraimoveisap.com.br

VENDA DE TERRENO
CENTRO
VENDO UM EXCELENTE TERRENO BEM LOCALIZADO.MEDINDO 10X30.LOCALIZADO NA RUA SÃO JOSÉ.VALOR A COMBINAR. Contatos:3222-1550/9168-5673/8806-4650.-E-mail:oliveiraimoveiscomercial@gmail.com e Site www.oliveiraimoveisap.com.br

LINHA D KM 09
Oliveira Imóveis - 0187/2013
VENDO UM EXCELENTE TERRENO LOCALIZADO NA LINHA "D" KM 09 HA 800 METROS DA PISTA,O TERRENO CONTEM VÁRIAS ÁRVORES FRUTIFERAS E O MESMO MEDI 100 X 300.ACEITA-SE PROPOSTA.LOCALIZADO: LINHA D KM 09.VALOR R$300.000,00 (TREZENTOS MIL REAIS). Contatos:3222-1550/9168-5673/8806-4650.-E-mail:oliveiraimoveiscomercial@gmail.com e Site www.oliveiraimoveisap.com.br

JARDIM FELICIDADE
Oliveira Imóveis – 0174/2012
VENDO UM TERRENO MEDINDO 12X30 DE ESQUINA.LOCALIZADO NA AV. SANDOVAL SANDIN, Nº 2612 VALOR R$ 120.000,00 (CENTO E VINTE MIL REAIS). Contatos:3222-1550/9168-5673/8806-4650.-E-mail:oliveiraimoveiscomercial@gmail.com e Site www.oliveiraimoveisap.com.br

MARABAIXO III – LOTEAMENTO ELDORADO
Oliveira Imóveis – 0185/2012
VENDO UM TERRENO TODO PLANO.MEDINDO 10 X 25 LOCALIZADO NA LINHA A DA GLEDA AD-04. VALOR R$ 55.000,00 (CINQUENTA E CINCO MIL). Contatos:3222-1550/9168-5673/8806-4650.-E-mail:oliveiraimoveiscomercial@gmail.com e Site www.oliveiraimoveisap.com.br

MARUANUM
VENDO UM EXCELENTE TERRENO AS MARGENS DO RIO MARUANUM.MEDINDO 1000 X 2000. VALOR R$ 80.000,00 (OITENTA MIL REAIS). Contatos:3222-1550/9168-5673/8806-4650.-E-mail:oliveiraimoveiscomercial@gmail.com e Site www.oliveiraimoveisap.com.br

VENDA DE CHACARÁ
BRASIL NOVO
Oliveira Imóveis – 0160/2012
VENDO UMA CHACARÁ CONTENDO: VÁRIAS PLANTAÇÕES, UMA CASA DE MADEIRA, UMA ARENA PARA FUTEBOL, 02 TAQUES PARA CRIAÇÃO DE ALEVINOS. O MESMO ESTA TODO MURADO E TEM POR SUA MEDIAÇÃO 40X80.LOCALIZADO NA ALAMEDA DOS BURITIS S/N. VALOR R$ 80.000,00 (OITENTA MIL REAIS). Contatos:3222-1550/9168-5673/8806-4650.-E-mail:oliveiraimoveiscomercial@gmail.com e Site www.oliveiraimoveisap.com.br

ALUGUEL SALA COMERCIAL
CONGÓS
Oliveira Imóveis - A- 028/2012
ALUGO UM PRÉDIO COMERCIAL CONTENDO:DOIS PAVIMENTOS COM SALAS, RECEPÇÃO, COZINHA, 02 BANHEIROS E UMA ÁREA GRANDE.LOCALIZADA: RUA CLAUDOMIRO DE MORAIS S/N. VALOR R$ 4.000,00 (QUATRO MIL REAIS).). Contatos:3222-1550/9168-5673/8806-4650.-E-mail:oliveiraimoveiscomercial@gmail.com e Site www.oliveiraimoveisap.com.br

JARDIM FELICIDADE I
Oliveira Imóveis – A- 023/2012
ALUGO EXCELENTE GALPÃO LOCALIZADO NA PRINCIPAL DA ZONA NORTE, AO LADO DO SUPERMERCADO SANTA LÚCIA.LOCALIZAÇÃO: RUA ADILSON JOSÉ PINTO PEREIRA.VALOR R$ 8.000,00 (OITO MIL REAIS). Contatos:3222-1550/9168-5673/8806-4650.-E-mail:oliveiraimoveiscomercial@gmail.com e Site www.oliveiraimoveisap.com.br

ZERÃO
Oliveira Imóveis – A-001/2012
ALUGO UM EXCELENTE PONTO COMERCIAL MEDINDO 6X14.LOCALIZADO NA RUA DOUTOR BRAULINO Nº 1184. Contatos:3222-1550/9168-5673/8806-4650.-E-mail:oliveiraimoveiscomercial@gmail.com e Site www.oliveiraimoveisap.com.br