

jornal DIÁRIO DO AMAPÁ

COMPROMISSO COM A NOTÍCIA

Moisés, Edinho e Edmundo, já presos, voltarão a ser julgados, junto com Eider Pena

Geral - 8



“ O Plenário do Tjap marcou para 8 de março o julgamento de mais uma ação penal criminal, a primeira de 2017, resultante da Operação Ecléxia, deflagrada em 2012 pelo Ministério Público do Amapá no âmbito da Assembleia Legislativa do Amapá. Os réus dessa ação são o deputado Moisés Souza (PSC), os ex-deputados Edinho Duarte e Eider Pena (foto), e Edmundo Ribeiro Tork Filho, ex-secretário de finanças da Alap. Moisés, Edinho e Edmundo já estão presos por condenação em outra ação penal da mesma operação. ”

DINHEIRO BRASILEIRO NO EXTERIOR

WALDEZ SE ENCONTRA EM BRASÍLIA PARA TRATAR DE REPATRIAÇÃO



O governador Waldez Góes se encontra hoje, em Brasília, com os gestores das outras 26 unidades federativas do Brasil, para juntos irem ao presidente Michel Temer tratar, entre outros assuntos, do novo projeto de repatriação, valores arrecadados pela União com o programa do governo federal de regularização de recursos mantidos por brasileiros no exterior.

Política - 1

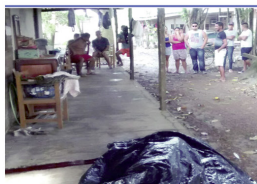

Tio encontra sobrinho assassinado no pátio da residência

Polícia - 1



Brasil, representado pelo Amapá, é desclassificado no Qatar

Esportes - 1



Juiz assina portaria que regulamenta menores em bailes de carná

Cidades - 2

De Breves para Macapá

Polícia - 4

Assassino preso no Pará é trazido para local do crime

ÍNDICE DO JORNAL - Fechamento desta edição na redação 20h

1º Caderno	Política	Esportes	Polícia	Cidades	Nota 10
Opinião 2 a 7	Local 1 e 4	Local 1 e 4	Local 1 e 4	Realidade 1 e 4	Variedades 1 a 3
Geral 8	Nacional 2 e 3	Nacional 2 e 3	Nacional 2 e 3	Cotidiano 2 e 3	Social 4

INDICADORES ECONÔMICOS

Dólar Comercial	R\$ 3,10	↑
Dólar Turismo	R\$ 2,96	↓
Euro	R\$ 3,2958	→
Poupança	0,6083%	
Salário Mínimo	R\$ 937,00	

NOSSA RÁDIO



Relou na Diário
vira comentário

NOSSA REVISTA



Opinião |

Diário do Amapá

EDITORA GRÁFICA DO AMAPÁ LTDA.

C.N.P.J (MF) 84.412.691/0001-20

Administração, Redação e Publicidade

Avenida Coriolano Jucá, 456 - Centro

CEP 68900-101 Macapá (AP)

Fone-fax (96) 3223-2779 - www.diariodoamapa.com.br

LUIZ MELO
Diretor Superintendente

ZIULANA MELO
Diretora de Jornalismo

ZIULANA MELO
Editora Chefe

MÁRLIO MELO
Diretor Administrativo

Circulação simultânea em Macapá, Belém, Brasília e em todos os municípios do Amapá. Os conceitos emitidos em artigos e colunas são de responsabilidade dos seus autores e nem sempre refletem a opinião deste Jornal. Suas publicações são com o propósito de estimular o debate dos problemas amapaenses e do país. O **Diário do Amapá** busca levantar e fomentar debates que visem a solução dos problemas amapaenses e brasileiros, e também refletir as diversas tendências do pensamento das sociedades nacional e internacional.

MAURÍCIO ALENCAR
Articulista

O bicho-pau-pau-bicho

Certa manhã fui surpreendido pela aparição miraculosa de um bicho esquisito. Ele era fino, comprido e marrom. Assemelhava-se muito a um inseto, mas tinha a forma e o aspecto de um graveto seco. De seu longo e fino tronco ramificavam-se seis pernas ainda mais delgadas, distribuídas em três pares que o mantinham num plano elevado do chão. Quase perco esse detalhe: haviam duas antenas curtas, o que acrescentava um ar engraçado a toda aquela compridez de sua existência. Se fosse o bicho uma peça de artesanato, o que muito bem poderia ser, eu não teria dúvidas de que o artesão errou no cálculo da matéria-prima.

Parei onde estava quando o avistei – a uma distância de pouco mais de um metro. Não queria assustá-lo – apesar de ter contado a estória e os ouvintes terem deduzido que, na verdade, eu não queria que ele, o bicho, me assustasse. Agachei e fui me arrastando calmamente, com a ajuda dos braços, para mais próximo. Quando o surpreendi, ele estava numa lenta e desengonçada marcha e não parou por minha causa. Talvez ele me fitasse com o mesmo espanto e admiração com que eu o fitava. Talvez pensasse: “que bicho estranho esse, tem quatro pernas e só usa duas para sustentar o corpo!” Talvez voltasse à família e dissesse: “avistei um bicho-homem, acho que vou escrever sobre ele”. Mas a sua marcha obstinada me fez perceber que ele não queria dar autógrafos.

Há no bicho-pau uma existência disfarçada. E no bicho-homem uma existência escancarada. A

existência humana não se contenta em existir para si mesma, ela tem que dizer ao universo que ali está. E, diferentemente do bicho-pau, que nasceu para se esconder e disso depende seu modo de vida, nós, bichos-homens, não nascemos para nada e, aos poucos, com a ajuda de outros bichos-homens, vamos dando forma a esse cabuloso projeto da natureza. E a marcha da humanidade sobre o mundo é muito mais desengonçada do que a marcha do bicho-pau sobre a minha cozinha.

A marcha do bicho-pau sobre a minha existência havia acabado. Olhei debaixo do fogão, da geladeira, do armário e não o encontrei. Não sei quantas possibilidades fantásticas a natureza guarda, mas poderá aquele bicho esquisito ter se transformado em bicho-outra-coisa? Certamente ele nunca escolheria se tornar bicho-homem, isso invalidaria toda a sua existência e a natureza, religiosa como acho que é, olharia para si desesperada e diria: “mea culpa, mea culpa, meamaxima culpa”.

Eu tinha que tomar banho, escovar os dentes, e continuar a fastidiosa marcha da existência. Eu tinha que me contentar: bicho-homem não vira bicho-pau; bicho-homem não come folhas e desaparece em goiaberais. A última vez que um homem virou um inseto, e foi numa novela de Kafka, não deu muito certo. E a novelatcheca só prova o que quero dizer: a existência humana é escancarada,



“**O bicho-pau foi-se embora naquele dia. Mas não tardou a voltar. Não voltou como bicho-pau. Voltou como pau-bicho na narrativa de um ex-cultivador de arroz, vindo de algum lugar do pobre interior do Maranhão, que trazia consigo uma memória cheia de fatos tão incríveis quanto a aparição de um graveto seco andando pela minha cozinha.**”

da, mesmo na forma de um inseto.

O bicho-pau foi-se embora naquele dia. Mas não tardou a voltar. Não voltou como bicho-pau. Voltou como pau-bicho na narrativa de um ex-cultivador de arroz, vindo de algum lugar do pobre interior do Maranhão, que trazia consigo uma memória cheia de fatos tão incríveis quanto a aparição de um graveto seco andando pela minha cozinha.

A estória que vou contar se originou de uma discussão sobre a existência da barata, “esse ser que não tem sangue e que sobrevive a uma bomba atômica”, disse-me ele. Então, por razões inextricáveis, emendou à sua observação sobre a barata a explicação do nascimento do pau-bicho. Ele não sabia que nome dar àquela criatura, mas disse-me que ele e o irmão encontravam amígdalas de árvores velhas e secas que se metamorfoseavam em bichos estranhos. Eles batiam no pau seco com a costa do facão e observavam se desentranhar da madeira um miraculoso ser, um pedaço de árvore que tinha miraculosamente ganhado pernas e podia sair dali correndo ou voando, deixando para trás sua natureza de planta.

Depois de ouvir esta fabulosa estória sobre a origem do bicho-pau-pau-bicho, me ocorreu que a imaginação do bicho-homem só pode vir da natureza, pois só a natureza é capaz de inventar bichos tão fantásticos quanto as estórias que se contam sobre eles.

SÉRGIO MALTA
Colaborador

Integração energética na América do Sul

Energia é um fator essencial para o desenvolvimento, e a busca de formas mais econômicas, sustentáveis e universais de produzi-la e consumi-la deve ser prioridade para o Brasil e para os países da América do Sul. A integração energética regional é uma opção importante diante do crescimento do consumo energético, fruto da inclusão social das populações da região, por um lado, e da crescente exigência de sustentabilidade, reforçada pelos acordos da Convenção das Nações Unidas sobre Mudança do Clima (COP21), por outro. O Brasil tem vantagens que o credenciam e impulsionam a liderar esse movimento.

A grande questão energética do mundo é garantir atendimento à demanda crescente, que deve dobrar nos próximos 12 anos, e incluir mais de 1 bilhão de pessoas sem acesso à eletricidade, reduzindo a emissão de carbono com energia mais limpa. Este trilema combina segurança, equidade energética e sustentabilidade socioambiental. O Brasil está caminhando bem nas duas últimas premissas, pois assegurou a universalização do acesso à energia (99,5% da população) e tem uma das matrizes energéticas mais limpas do mundo, com geração predominantemente hidrelétrica e muito potencial eólico e solar. Um quadro completamente diferente dos países desen-

volvidos do Norte, onde a geração ainda é, em sua maioria, dependente de usinas termelétricas à base de combustíveis fósseis, como óleo combustível e carvão.

O maior desafio brasileiro é o terceiro pilar do trilema: a segurança energética. Evitar as fragilidades que temos por conta da sazonalidade da geração hidrelétrica e da dependência do ciclo das chuvas. E uma das soluções para reforçar a segurança energética é a maior integração com os países vizinhos.

O Brasil tem hoje um sistema elétrico interligado que envolve geradoras, transmissoras e distribuidoras em todo o território nacional. Isso permite o aproveitamento do regime de chuvas em diferentes épocas do ano – se há escassez no Norte, usa-se a eletricidade gerada no Sul e vice-versa -, o que resulta em uma economia de cerca de 20% nos custos de geração, segundo o Ministério de Minas e Energia. Replicado pela América do Sul, o modelo integrado brasileiro garantiria um aumento significativo na eficiência das hidrelétricas da região, com ganhos não só econômicos, mas também ambientais e sociais.

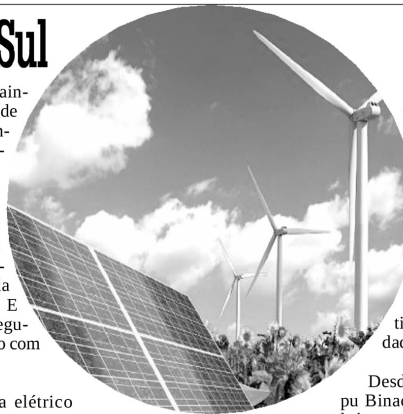

“**A grande questão energética do mundo é garantir atendimento à demanda crescente, que deve dobrar nos próximos 12 anos, e incluir mais de 1 bilhão de pessoas sem acesso à eletricidade, reduzindo a emissão de carbono com energia mais limpa.**”

A construção de uma hidrelétrica envolve delicadas questões econômicas, ambientais e sociais, como desmatamento e deslocamento de populações. A integração reduziria a necessidade de construção de usinas em toda a Região já que os benefícios da interligação brasileira se estenderiam para os países vizinhos. Falamos, portanto, de algo bom para a economia, para o meio ambiente e para as pessoas em um continente que busca superar suas dificuldades históricas.

Desde a experiência bem-sucedida da Itaipu Binacional, diversos outros projetos evoluíram entre os países da Região. Ocorre, ainda, que a tendência atual é de participação cada vez maior da iniciativa privada nesses projetos, o que coloca a necessidade da construção de uma regulação capaz de garantir segurança aos investidores. Com essa base legal, a integração energética Sul-Americana poderá avançar, em apoio ao nosso desenvolvimento econômico e social.

Sergio Malta é presidente do Conselho de Energia Elétrica do Sistema FIRJAN e diretor do Comitê Brasileiro do Conselho Mundial de Energia

Opinião |

Luiz Melo FROM

@E-mail: luizmelo.da@uol.com.br

Para FALAR COM o Senador eleito, escreva para: luizmelo.da@uol.com.br

LUCÉLIO FRANCO INTERINO

Transparência

Por falhas na elaboração, EAP avalia prova escrita de seleção para curso de formação de dirigentes dos comitês – no último domingo.

Cuidado

Seas distribui preservativos para programações de carnaval em todos os municípios do estado. Quem se usa, preserva-se.

Prevenção

Venceslau Panaja (CVS): "Neste ano ampliamos a distribuição de preservativos, incluindo o gel lubrificante. As entidades que terão programações de carnaval podem solicitar insumos de prevenção. O importante é que todos aproveitem as festas de forma segura".

Data

Ampaz recolhe adiant para maciço e leite de três indústrias – com previsão de arrecadar mais de R\$ 3 milhões. Dinheiro arrecadado será destinado ao Fundo Previdenciário.

Violência

Pós eleição Flamengo e Boca Juniors deixam espetáculo pra trás e se transformam em brigas generalizadas no entorno do Engenho, no Rio – com saldo de uma pessoa morta e oito feridos.

Lesimável.

Pra boi dormir

Acusado pela imprensa e opinião pública, Michel Temer promete admitir provisoriamente ministros que eventualmente sejam denunciados pela Operação Lava Jato.

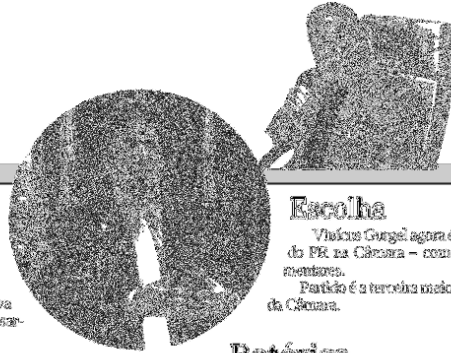

Frase do dia

“**Libre-se dos bajuladores. Mantenha perto de você pessoas que te avisem quando você erra.**”
Barack Obama

R recolha

Vinício Gurgel agora é vice-líder da PR na Câmara – com 39 parlamentares. Partido é a terceira maior bancada da Câmara.

Retórica

Michel Temer: "Se houver denúncia, o ministro que estiver denunciado será afastado provisoriamente. Logo depois de acolhida a denúncia, e aí sim, a pessoa, no caso o ministro, se transforma em réu, e então o afastamento é definitivo".

Ensaio

Segundo exemplo de Curitiba (PR), conselheiros do TCE-AP analisam possibilidade de pagar taxa de frete em Macapá. Por desconhecimento da contrapartida da renovação da frota.

Padroeiro

Dioceses de Macapá confirmam para sábado vindouro início da Festividades de São José – com programação pra tá de diferenciada. Imperável.

Atagos

Randolfe (Rede) e Davi (DEM) dedicaram atenção especial aos índices da fronteira do Orçoque com a Guiana Francesa, nesse fim de semana.

Levam vários pedidos pra Brasília – saneamento básico, transporte escolar e saúde nas aldeias.

Avanços

PMMA avalia que 2016 foi ano de significativas conquistas na área da assistência social, com destaque para os Creas – apontados como principal feito responsável pela consolidação da política pública do setor em Macapá.

Sustentação

Derison Guedes (SIMS): "A secretaria priorizou a execução de programas na área social, alcançando resultados satisfatórios porque a gestão do prefeito Clécio tem dado condições para garantir aos cidadãos o direito às políticas públicas do Sistema Único de Assistência Social".

Procrastinação

Á vista novela sem fim o drama vivido por mais de dois mil famílias que ocupam área do índio, sem que haja solução política para o problema. Isso já vem de 12 anos.

Ajuda

Clécio (Rede) cortou do ministro Helder Barbalho (Integração Nacional) que ajuda humanitária aos marafanos e recurso para evitar destruição do Babilique por causa do fechamento das terras caídas' estão a caminho.

Retorno

Eala Rocha não esquece de ninguém: plano de voto para 2016 tem mesmo como destino à volta para o Senado.

Símbol de consumo de muita sola de sapato duravante.

Silente

Político e obediendo, e sempre disposto a enfrentar grandes desafios, Gilvair (PMDB) mergulhou em silêncio sepulcral desde a derrota para Clécio (Rede) na disputa para a PMMA. Por que será?



RUBENS PASSOS

Colaborador

Educação não é prioridade

Após o término da Copa do Mundo, que mobilizou a atenção dos brasileiros durante um mês, o País sofre agora com a proximidade das eleições e a lentidão na tomada de decisões por parte do governo. Na Copa do Mundo ficamos em quarto lugar mas em Educação continuamos a perder de galeada todo ano.

A OCDE (Organização para a Cooperação e Desenvolvimento Econômico) mantém um ranking da educação em 36 países, no qual o Brasil atualmente ocupa a penúltima posição, à frente somente do México. Em outro ranking, um relatório produzido pela empresa de sistemas de aprendizado Pearson, o Brasil aparece na 39ª posição do ranking, na frente de México e Indonésia. O indicador do ranking é composto a partir de duas variáveis: capacidade cognitiva (medida por resultados de alguns nos testes internacionais PISA, TIMSS e PIRLS) e sucesso escolar (índice de alfabetização e aprovação escolar).

Apesar de ser essencial para a sociedade brasileira, a educação, ou os projetos ligados à ela, deixaram mais uma vez de compor a pauta de prioridades a serem votadas e resolvidas pelos órgãos governamentais.

Com o "recesso branco", que ocorre durante o período eleitoral, a Câmara e o Senado reduzem extremamente suas sessões e votam apenas algumas propostas pendentes, que na

opinião das casas são fundamentais.

Uma das provas do desleixo com a educação no Brasil é a lentidão da Câmara dos Deputados em discutir e aprovar o PLS nº 6.705 de 2008, que dispõe sobre a isenção do Imposto sobre Produtos Industrializados (IPI), incidente sobre produtos escolares, e o estabelecimento de alíquota zero da contribuição para o PIS/Cofins sobre as receitas decorrentes da venda desses produtos.

O Projeto de Lei, que chegou à Câmara em dezembro de 2008, foi apensado pelo Projeto de Lei nº 4.343. Após idas e vindas, sua votação está na comissão de Finanças e Tributação desde junho de 2012, aguardando aprovação da mesma.

Em um país onde os governantes não cessam de afirmar que educação é prioridade e que deve ter toda a atenção necessária, torna-se no mínimo contraditório, se não absurdo, convivermos com a elevada carga tributária que chega até 47% incidente sobre canetas, borrachas, lápis, estojo, agendas, cadernos, tinta guache e outros materiais escolares utilizados diariamente pelos estudantes brasileiros (fonte IEPT).

Neste sentido, a Associação Brasileira dos Fabricantes e Importadores de Artigos Escolari-

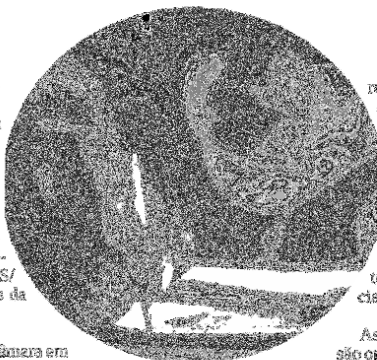

res (ABFIAE) reivindica, urgentemente, o apoio do Poder Executivo do Governo Federal para a aprovação deste imprescindível e amplo projeto de redução da carga tributária para materiais escolares.

Não é admissível que o mesmo governo que proporciona ensino gratuito e universal, e que até permite a dedução de despesas com instrução do imposto de renda, tribute e encareça itens essenciais para o bom desempenho dos alunos.

As desconexões propostas pelo PLS nº 6.705 são oportunas e adequadas à contínua melhoria da qualidade do ensino no Brasil e representam um esforço fiscal inusitado ao Governo Federal. O acesso ao material escolar é condição essencial para que haja uma atividade educacional produtiva e criativa, e para que seja evitada a evasão por parte daqueles que têm dificuldades em lidar com as despesas de aquisição do material escolar.

“**Não é admissível que o mesmo governo que proporciona ensino gratuito e universal, e que até permite a dedução de despesas com instrução do imposto de renda, tribute e encareça itens essenciais para o bom desempenho dos alunos.**”

O Brasil precisa mais do que nunca, sair da inércia causada pelos eventos que acontecem ou que já aconteceram nos últimos meses no país, e voltar a decidir o que é realmente importante para a sociedade, seja com "recesso branco" ou não. A educação é tudo o que está ligado a ela deve ser tratado como prioridade máxima, pois está diretamente relacionado com a construção e manutenção de um país mais justo, desenvolvido e digno.

Douglas Lima



VERSO E REVERSO

E-mail: douglasjaty@hotmail.com

Ressuscitado em glória

O que vou relatar não foi escrito por mim. Está no Pão Diário. Acho muito bom para todos, principalmente para os cristãos. Anos atrás ouvi a história de um homem que buscava flores para plantar na primavera. Numa estufa, ele se deparou com um crisântemo dourado. Para sua surpresa, ele estava escondido num canto e crescendo num balde velho e cheio de buracos. Ele pensou: Se esta flor fosse minha, eu a plantaria num bonito pote e a colocaria em algum lugar onde pudesse ser vista e admirada! Por que está confinada neste balde velho e escondida neste lugar? Quando comentou com a proprietária sobre aquela flor, ela explicou: Coloquei a plantinha naquele balde velho para que florescesse. Mas é por pouco tempo. Vou replantá-la no meu jardim. O homem sorriu e imaginou uma cena semelhante no céu. Deus vai dizer: "Eis aqui uma alma bonita, resultado do meu carinho amoroso e da minha graça. Agora ela está confinada num corpo danificado e na obscuridade, mas em breve, no meu jardim, esta alma estará grande e bela! Quem sabe agora estamos plantados em recipientes tortos e amassados, por um pequeno espaço de tempo, enquanto nosso Senhor vai embelezando nossas almas. Mas, ... assim como trouxemos a imagem do que é terreno, devemos trazer também a imagem do celestial" (1 Coríntios 15:49). Então Deus vai apresentar Sua obra de arte e a nossa formosura, para que sejam vistos por todos. Essa é nossa certeza e prazer'.



Preciosidades



Ao chegar no jornal, abri meu e-mail e deparei com duas preciosidades. A primeira, vindo das Edições Paulinas, que diz: 'A automotivação é um processo diário. Sua força beira a magia'. A outra, do 'Pão Diário', com o título 'Como ser feliz'. Fala sobre a felicidade, alinhando dez dicas para se viver mais contente. Vou partilhar estas dicas: 1º - Doe algo; 2º - Faça uma gentileza; 3º - Agradeça sempre; 4º - Trabalhe com disposição e vigor; 5º - Visite os idosos e aprenda com as experiências deles; 6º - Olhe com atenção para o resto de um bebê e maravilhe-se; 7º - Ria com frequência — é o lubrificante da vida; 8º - Ore para conhecer o caminho de Deus; 9º - Planeje como se você fosse viver para sempre — você viverá; 10º - Viva como se hoje fosse seu último dia de vida na Terra. Essas são excelentes ideias para se ter uma vida feliz. Reforce cada uma dessas dicas com louvor, e sua felicidade será completa. 'Aleluia! Louva, ó minha alma, ao Senhor. Louvarei ao Senhor durante a minha vida...' (Salmo 146:1,2).

Rei Momo

O titular do Juizado da Infância e da Juventude de Macapá (área políticas públicas e medidas sócio-educativas), juiz Luciano Assis, assinou portaria dispondo sobre participação de crianças e adolescentes em eventos carnavalescos entre os dias 24 de fevereiro e 1 de março de 2017.

Segundo o magistrado, as regras editadas têm o objetivo de prevenir ocorrências que tipicamente ocorrem no período, vitimando a população juvenil mais vulnerável, e reiterar e divulgar as responsabilidades em cada caso.

"É responsabilidade de todo cidadão a garantia da segurança e da dignidade das crianças e adolescentes no nosso redor, sejam nossos filhos ou não, e colaborar com as autoridades para inibir qualquer violação de direito", explicou o magistrado.

A portaria estabelece os limites de idade para participação em cada atividade carnavalesca, necessidade de acompanhamento (conforme a faixa etária) e identificação (para todas as faixas etárias), além de responsabilidades dos pais e organizadores.

Pescado

Criações de peixes em cativeiro serão inspecionadas pela Diagro. O órgão atualmente faz mapeamento da cadeia produtiva do estado para depois fazer avaliação sanitária, prevista para março, antes da Semana Santa, quando o consumo tende a aumentar.

Também está previsto um cadastro dos piscicultores a fim de aumentar o controle sobre a comercialização.

Brasil terá até 3,6 milhões de 'novos pobres' em 2017, diz Bird

O número de pessoas vivendo na pobreza no Brasil deverá aumentar entre 2,5 milhões e 3,6 milhões até o fim de 2017, afirmou um estudo inédito do Banco Mundial divulgado nesta segunda-feira (13).

Segundo o documento, a atual crise econômica representa uma séria ameaça aos avanços na redução da pobreza e da desigualdade, e a rede de proteção social — como o Bolsa Família — tem um papel fundamental para evitar que mais brasileiros entrem na linha da miséria.

MAIS: Número de famílias na miséria volta a crescer em 2015

De acordo com a instituição, o aumento do número de "novos pobres" vai se dar principalmente em áreas urbanas, e menos em áreas rurais — onde essas taxas já são mais elevadas. O texto diz ainda que as pessoas que cairão abaixo da linha de pobreza, como consequência da crise, provavelmente são adultos jovens, de áreas urbanas, principalmente do Sudeste, brancos, qualificados e que trabalhavam anteriormente no setor de serviços.

Para evitar o aumento da pobreza extrema, o governo federal teria que aumentar o orçamento do Bolsa Família neste ano para R\$ 30,4 bilhões, afirma o Banco Mundial.

Porém, a própria instituição afirma que o ambiente desafiador de consolidação fiscal no país dificulta o acréscimo do orçamento destinado à rede de proteção social. Em 2017, o orçamento previsto para o programa de transferência de renda é de R\$ 29,8 bilhões.

A ampliação do programa foi excepcionalmente rápida, com o número de beneficiários passando de 3,6 milhões em 2003 para 11,1 milhões de famílias em 2006. Em 2014, o programa beneficiava cerca de 56 milhões de pessoas, ou 14 milhões de domicílios, ou seja, um quarto da população do país. O gasto como percentual do Produto Interno Bruto (PIB) cresceu de menos de 0,05% em 2003 para cerca de 0,5% em 2013.

Banco Mundial fez simulações

Em análise de dois cenários — um menos e o outro mais pessimista —, o Banco Mundial diz que o primeiro prevê um aumento em 2017 de 8,7% para 9,8% na proporção de pessoas pobres (considerando uma linha de pobreza de 140 reais), representando um acréscimo de 2,5 milhões de pessoas. No cenário mais pessimista, há um crescimento de 10,3% na pro-

porção de pessoas pobres neste ano, o que representa um acréscimo de 3,6 milhões de pessoas à população que vive na pobreza.

Por meio de simulações, o Banco Mundial analisou a taxa de pobreza extrema no país, calculada em 3,4% em 2015, levando em conta o incremento ou não no Bolsa Família. No cenário menos pessimista, o número de pessoas extremamente pobres crescerá 1,7 milhão — de 6,8 milhões em 2015 para 8,5 milhões em 2017, elevando a proporção de pessoas extremamente pobres de 3,4% em 2015 para 4,2% neste ano. O número de pessoas moderadamente pobres aumentará em 2,5 milhões, de 17,3 milhões em 2015 para 19,8 milhões em 2017.

No segundo cenário — mais pessimista —, a taxa de pobreza extrema continua crescendo, alcançando 4,6% em 2017, representando um crescimento de 2,6 milhões no número de pessoas extremamente pobres entre 2015 e 2017, passando de 6,8 milhões em 2015 para 9,4 milhões em 2017. O número de pessoas moderadamente pobres aumentará em 3,6 milhões entre 2015 e 2017.

Se o governo federal aumentar o orçamento real do Bolsa Família para cobrir os "novos pobres", conforme recomendado pelo Banco Mundial, a taxa de pobreza extrema seria mantida no mesmo patamar de 2015, sendo que, no cenário menos pessimista, a taxa de pobreza extrema aumentará de 3,4% para 3,5% em 2016 e 2017, ao passo que, no panorama mais pessimista, a pobreza extrema cresce para 3,6% em 2017.

13,6 milhões de famílias recebem benefício em fevereiro

Segundo o Ministério do Desenvolvimento Social e Agrário (MDS), mais de 13,6 milhões de famílias receberam o benefício em fevereiro, sendo que o valor médio dele é de 179,62 reais. O recurso repassado varia conforme o número de membros da família, a idade de cada um deles e a renda declarada ao Cadastro Único para Programas Sociais do governo.

O programa é direcionado para famílias extremamente pobres — com renda per capita mensal de até 85 reais; e pobres — com renda per capita mensal entre 85,01 reais e 170 reais. O recebimento mensal do benefício pelas famílias está condicionado à frequência escolar e ao uso de serviços de saúde materno-infantil.

ORTOMED
 Produtos Ortopédicos

Empresa especializada em próteses ortopédicas, órteses, palmilhas e cadeira de rodas.



ORTOMED

Av. Iracema Carvão Nunes - 572 Macapá/AP
 Fone: (96) 3225-4453 / ortopedia@ortomedap.com

Economia I

Fone: 3223-2779 E-mail: diario-ap@uol.com.br

Fux diz que analisará acordo entre União e governo do RJ em 30 dias



Em audiência de conciliação com o ministro Luiz Fux nesta segunda-feira, no Supremo Tribunal Federal (STF), o ministro da Fazenda, Henrique Meirelles, e o governador Luiz Fernando Pezão (PMDB), concordaram com a suspensão do processo judicial por 30 dias a fim de "promover a aprovação" na Assembleia Legislativa e no Congresso dos projetos que permitem o socorro do governo federal ao Rio de Janeiro.

Após esse prazo, Fux disse que voltará a analisar o acordo entre União e o Rio de Janeiro.

"As partes trouxeram uma proposta com um amparo jurídico, eu recebi a proposta e estabelecemos um prazo dentro do qual o estado vai ter que tomar as medidas necessárias para ter o apoio da União. Fim do esse prazo, os autos virão à minha conclusão e então vou verificar quais são as providências judiciais passíveis de serem tomadas", afirmou Fux, após reunião, no STF, com o ministro da Fazenda, Henrique Meirelles, e o governador do Rio, Luiz Fernando Pezão.

Fux disse, porém, que, para evitar "guerra de liminares", o STF vai decidir todas as questões relativas ao acordo entre a União e o Rio de Janeiro. Ele concluiu dizendo que o Supremo "não decidiu nada ainda."

No mês passado, o governo federal e o governo do Rio assinaram um termo de compromisso que trata de uma ajuda da União ao estado, que passa por grave crise financeira. Para que o acordo tenha validade, porém, é preciso que o Congresso e a Assembleia fluminense apro-

vem projetos que permitam o socorro.

A medida é necessária porque, entre as medidas previstas no acordo, está a permissão para que o Rio deixe de pagar parcelas da dívida que tem com a União por até 36 meses. Para que isso aconteça, é preciso uma alteração na Lei de Responsabilidade Fiscal (LRF).

Antecipação

O STF entrou nas discussões porque o governo do Rio de Janeiro pediu ao Supremo que obrigue a União a cumprir imediatamente os termos do acordo assinado no mês passado. A antecipação, alega o governo Pezão, vai permitir honrar o pagamento dos seus servidores.

Na semana passada, porém, a Advocacia-Geral da União (AGU) se manifestou contra a antecipação dos efeitos do acordo, assim como a Secretaria do Tesouro Nacional. Para a AGU, isso só pode ocorrer após aprovação de projetos de lei encaminhados ao Congresso e à Assembleia do RJ.

Nesta segunda, Meirelles informou que o projeto, que além do Rio vai permitir ao governo fazer acordos do tipo com outros estados em situação financeira grave, será encaminhado ao Congresso até a próxima sexta (17).

Segundo Meirelles, o "despacho" de Fux que dá o prazo de 30 dias também determina que, no mesmo prazo, o estado do Rio adote as medidas para que a Assembleia Legislativa possa analisar o projeto que permite a privatização da Cedeae, companhia de água e esgoto do estado, além de demais medidas previstas no acordo.

Ministro da Agricultura pede flexibilização na importação de café robusta

O ministro da Agricultura, Blairo Maggi, afirmou nesta segunda-feira (13) que encaminhou pedido à Câmara de Comércio Exterior (Camex) para flexibilizar a importação de café robusta pelo Brasil, em um momento de escassez no mercado interno.

"Então, já na sexta-feira encaminhei o expediente à Camex. Agora, é com o Conselho. Particularmente, entendo que é necessário, neste momento, flexibilizar um pouco. E, dentro de cotas, não é uma liberação", afirmou ele a jornalistas, ao ser questionado sobre o assunto em Uberaba (MG), segundo relato da assessoria de imprensa do

ministério.

O Conselho da Camex é o órgão de deliberação superior e final composto pelo presidente da República, pelos ministros de Estado das Relações Exteriores; da Fazenda; da Agricultura, da Indústria; do Planejamento; e pelo secretário-executivo da Secretaria do Programa de Parcerias de Investimentos da Presidência da República.

O Conselho da Camex se reúne pelo menos uma vez a cada dois meses, ou sempre que convocado pelo presidente, com antecedência mínima de cinco dias. Não havia informação disponível sobre a data da próxima reunião do órgão.

Mercado prevê inflação no centro da meta em 2017

Os economistas do mercado financeiro baixaram sua estimativa de inflação para este ano, com base no Índice Nacional de Preços ao Consumidor Amplo (IPCA), de 4,64% para 4,47% na semana passada.

As expectativas dos analistas do mercado financeiro foram coletadas pelo Banco Central na semana passada e divulgadas nesta segunda-feira (13) por meio do relatório de mercado, também conhecido como Focus. Mais de cem instituições financeiras foram ouvidas.

Com isso, o mercado financeiro passou a estimar que a inflação ficará abaixo da meta central de inflação deste ano, fixada em 4,5% pelo Conselho Monetário Nacional (CMN), e que o objetivo central será atingido. A última vez que o mercado havia estimado que a meta central de inflação deste ano seria atingida foi em outubro de 2013, quando os economistas estimaram um IPCA de 4,50% para 2017.

A meta central de inflação não é atingida no Brasil desde 2009. Naquele momento, o país ainda sentia os efeitos da crise financeira internacional de forma mais intensa, que acabou se espalhando pelo mundo. A piora da crise financeira veio após o anúncio de concordata do banco norte-americano Lehman Brothers, em setembro de 2008.

Pelo sistema de metas de inflação vigente, a meta não pode ser considerada formalmente descumprida quando o IPCA fica dentro do intervalo de tolerância - que, para 2017, é de 1,5 ponto percentual. Neste caso, a inflação pode oscilar entre 3% e 6%. A inflação já havia ficado dentro do intervalo no ano passado - após ter sido descumprida em 2015 ao superar a barreira dos 10%.

A previsão de que a meta central será atingida neste ano está relacionada com o baixo nível de atividade. O Brasil passa por

um período de forte recessão, embora indicadores comecem a apontar para uma melhora do nível de atividade nos últimos meses. Mesmo assim, o desemprego e a inadimplência permanecem altas.

Com a economia fraca, a inflação está bem comportada. Na semana passada, o Instituto Brasileiro de Geografia e Estatística (IBGE) informou que o IPCA ficou em 0,38% no primeiro mês de 2017 - o mais baixo para janeiro da série histórica, que teve início em dezembro de 1979. No mesmo mês de 2016, o IPCA havia atingido 1,27%.

Para 2018, a previsão do mercado financeiro para a inflação permaneceu estável em 4,50%. O índice está em linha com a meta de inflação do período (4,5%) e também abaixo do teto de 6% para o ano que vem.

Produto Interno Bruto

Para o Produto Interno Bruto (PIB) de 2017, o mercado financeiro baixou a previsão de um crescimento de 0,49% - expectativa da semana anterior - para uma alta menor: de 0,48%.

O governo estima uma alta de 1%, mas o ministro da Fazenda, Henrique Meirelles, já confirmou que deverá revisar este número para baixo.

O PIB é a soma de todos os bens e serviços feitos no país, independentemente da nacionalidade de quem os produz, e serve para medir o comportamento da economia brasileira.

Em 2015, houve uma contração de 3,8%, a maior em 25 anos. O resultado de 2016 ainda não foi divulgado pelo IBGE, mas a previsão do mercado é de um "tombo" próximo de 3,5%. Essa será a primeira vez que o país registra dois anos seguidos de retração no nível de atividade da economia - a série histórica oficial, do IBGE, tem início em 1948.

Varejo perde 108,7 mil pontos de venda em 2016

Em 2016, o comércio brasileiro registrou o fechamento de 108,7 mil lojas - o pior resultado desde 2005, segundo levantamento da Confederação Nacional do Comércio de Bens, Serviços e Turismo (CNC). No ano anterior, 101,9 mil pontos foram fechados, um aumento de quase 7% de um ano para o outro.

"A falta de dinamismo no mercado de trabalho e o crédito mais caro e restrito explicam parte significativa das perdas de vendas nos últimos anos. E o termômetro mais dramático da crise que ainda assola o setor é o número recorde de lojas que fecharam as portas ano passado", aponta o economista da CNC Fabio Bentes.

De acordo com a CNC, o setor começa a mostrar desaceleração da queda do número de estabelecimentos. De janeiro a junho de 2016, por exemplo, o varejo perdeu 67,6 mil pontos de venda e, no segundo semestre do mesmo ano, o número de lojas fechadas chegou a 41,1 mil.

Na análise dos segmentos, liderou o número de fechamentos os ramos de hiper, supermercados, produtos alimentícios, bebidas e fumo (-34,8 mil lojas), seguido pelo de lojas de vestuário, calçados e acessórios (-20,6 mil), lojas de materiais de construção (-11,5 mil) e lojas de artigos de uso pessoal e doméstico tais como eletroeletrônicos, joalherias, óticas e utilidades domésticas (-10,5 mil).



Investimento publicitário cai 1,6% em 2016 e soma R\$ 130 bilhões

Os investimentos em publicidade somaram R\$ 129,9 bilhões no Brasil em 2016, o que representa uma queda de 1,6% na comparação com 2015 (R\$ 132 bilhões), de acordo com balanço divulgado nesta segunda-feira (13) pela Kantar Ibope Media, que acompanha e monitora os principais meios de comunicação do país.

"Mesmo com a desaceleração da economia, os investimentos em mídia se mantiveram praticamente nos mesmos patamares do ano anterior", avaliou Rita Romero, diretora executiva do Ibope.

Entre os meios, a TV (aberta, paga e merchandising) segue como principal destino das verbas de mídia, atrelando 73,8% do total aplicado em compra de espaço publicitário.

A TV aberta acumulou no período o equivalente a R\$ 71,6 bilhões, um crescimento de 2,4% em relação ao ano anterior. O meio recebeu 55,1% da verba ante 53% no ano anterior.

A TV paga, com R\$ 16,4 bilhões arrecadados, avançou 8,9%, e o merchandising, com R\$ 7,9 bilhões, registrou o maior crescimento 14,5%.

A mídia exterior, que inclui publicidade em mobiliário urbano, transportes, edifícios e estabelecimentos comerciais, somou R\$ 2,8 bilhões no ano passado, um crescimento de 17% na comparação com 2015.

O meio jornal recebeu 11,7% dos investimentos de mídia, as rádios 3,8%, as revistas 3,6% e os cinemas 0,4%.

O levantamento é resultado do monitoramento do espaço ocupado em mais de 600 veículos, com base nas tabelas de preço e sem considerar eventuais descontos negociados.

Internet

Já o montante destinado para a publicidade na internet (display e search) caiu de R\$ 10,3 bilhões em 2015 para R\$ 5,7 bilhões em 2016. O Ibope explica, porém, que a queda não deve ser interpretada como uma retração dos investimentos neste ambiente uma vez que o estudo abrangendo apenas os anúncios em portais e links patrocinados com comercialização direta pelos publishers, sem considerar vendas programáticas, vídeos e mobile. O monitoramento do Ibope também não inclui os anúncios pagos no Facebook e no YouTube.

"Para 2017, a Kantar IBOPE Media tem o compromisso de continuar avançando no monitoramento da publicidade online, em todas as suas vertentes, para que o mercado possa acompanhar o esforço desses investimentos", afirma a executiva.

Maiores agências

A Y&R segue na liderança do ranking das 50 maiores agências de publicidade do Brasil, com uma gestão de verba de mídia na ordem de R\$ 5,9 bilhões em 2016. Em seguida, aparecem WMCann, Almap BBDO, Ogilvy e Mather Brasil e Publicis PBC.

Moisés e Edinho estão presos condenados em outra ação



Os réus desta ação são o deputado Moisés Souza (PSC), os ex-deputados Edinho Duarte e Eider Pena, e Edmundo Ribeiro Tork Filho, ex-secretário de finanças da Assembleia Legislativa. Moisés, Edinho e Edmundo já estão presos por condenação em outra ação penal da mesma operação. Eles são acusados por formação de quadrilha (associação criminosa), falsidade ideológica e peculato - uso de documento falso.

REÚS Moisés Souza, Edinho Duarte, Eider Pena e Edmundo Tork.

Tribunal marca julgamento de mais uma ação penal da Operação Eclésia



O Pleno do Tribunal de Justiça do Amapá (Tjap) marcou para 8 de março o julgamento de mais uma ação penal criminal, a primeira de 2017, resultante da Operação Eclésia, deflagrada em 2012 pelo Ministério Público do Amapá (MP-AP) no âmbito da Assembleia Legislativa do Amapá (Alap). O relator é o desembargador Carmo Antônio.

Os réus desta ação são o deputado Moisés Souza (PSC), os ex-deputados Edinho Duarte e Eider Pena, e Edmundo Ribeiro Tork Filho, ex-secretário de finanças da Assembleia Legislativa. Moisés, Edinho e Edmundo já estão presos por condenação em outra ação penal da mesma operação. Eles são acusados por formação de quadrilha (associação criminosa), falsidade ideológica

e peculato - uso de documento falso.

De acordo com a denúncia, que foi recebida pelo Tribunal de Justiça em outubro de 2014, os quatro deram um prejuízo de mais de R\$ 750 mil (valores da época da denúncia, em junho de 2014) aos cofres públicos com verba indenizatória paga ao então deputado Eider Pena.

Segundo acusa o Ministério Públi-

co, foram utilizadas notas fiscais de empresas existentes, mas a prestação do serviço; notas fiscais falsificadas a partir de empresas regularmente constituídas e em funcionamento; e notas fiscais elaboradas a partir de dados de empresas que existiam apenas formalmente, mas fisicamente não estavam operando.

A época, o promotor de Justiça Afonso Guimarães, que investigou o caso, apresentou notas apontadas como falsas, usadas por Eider Pena para obter o reembolso. Segundo Guimarães, as notas em nome de Eider apresentaram discordâncias gráficas em relação às originais apresentadas pelas próprias empresas ao MP. Em uma delas, por exemplo, referente a uma empresa de produtos de informática, o falsificador identificou o documento com o CNPJ (Cadastro Nacional da Pessoa Jurídica) de outra loja.

Nenhuma empresa foi indiciada, pois elas se apresentaram espontaneamente no Ministério Público e prestaram todos os esclarecimentos necessários. Os proprietários teriam se mostrado indignados em ter o nome usado indevidamente em fraudes.

O Hotel do jeito que você gosta



Promoção do mês
Sábado à Domingo
R\$ 250,00 Casal
2x no cartão

*Incluso café da manhã.
Disponíveis de room service 24h.

Tel.: (96) 3323-1612
(96) 98100-2896
(96) 98133-0027
atalanta@atalantahotel.com.br

@atalantahotel

MENINAS

Semsa prepara estratégia para vacinação contra HPV e meningite C



A Secretaria Municipal de Saúde (Semsa) intensificará a oferta de vacina contra o HPV e a meningite C na rede pública de ensino. Foi o que ficou estabelecido entre a Coordenação Municipal de Imunização e o Programa Saúde na Escola nesta segunda-feira, 13. A vacinação contra o HPV é destinada aos adolescentes que têm 12 e 13 anos de idade. Este ano, o público masculino da mesma faixa etária também passa a ser inserido como público-alvo da vacinação em todo o Brasil.

Com o início do ano letivo, marcado para 6 de março, as equipes começarão o levantamento dos alunos que estão na faixa etária estipulada pelo Ministério da Saúde a receber a vacina. "Assim que iniciar as aulas, nossos profissionais farão a triagem e a orientação aos pais, antes do início efetivo da campanha. Somente com o consentimento dos responsáveis é que o adolescente será vacinado", informa a coordenadora municipal de Imunização, Jorsette Cantuária.

Desde janeiro, as vacinas estão sendo disponibilizadas nas UBS's, de segunda a sexta-feira, das 8h às 17h. Para ter acesso à vacina, o adolescente deverá, acompanhado dos pais ou responsáveis, procurar a unidade básica munido do seu cartão de

vacina.

Termo de Recusa

A equipe de sensibilização da campanha disponibilizará aos responsáveis pelas adolescentes o Termo de Recusa, que deverá ser assinado no caso dos pais que não quiserem que suas filhas sejam vacinadas, se responsabilizando pelo ato da não vacinação.

O HPV

É um dos principais causadores do câncer de colo uterino. A vacina que será utilizada na campanha é a quadrivalente, que previne contra quatro tipos de HPV. Dois deles respondem por 70% dos casos de câncer do colo do útero, responsável, atualmente, por 95% dos casos de câncer no país.

A meningite C

É um tipo de meningite bacteriana, caracterizada pela inflamação das meninges e pode deixar sequelas ou levar à morte, se o tratamento não for iniciado prontamente. A doença pode atingir indivíduos de todas as idades e tem como sintomas febre alta; rigidez na nuca, que gera dificuldade de encostar o queixo no peito; dor de cabeça; manchas de pele grandes ou pequenas; confusão mental; dor de garganta; vômitos; náuseas; sonolência; dificuldade para acordar; irritação; cansaço e falta de apetite.

Esportes

Diário do Amapá



Baré abre Sub 17 com goleada sobre Ypiranga
Pag. 4

ADEUS Volta pra casa será dia 16.

Amapaenses perdem e estão fora da Copa Jeem Cup, no Katar



Rodrigo Silva

Da Editoria de Esportes

Após incrível campanha na fase de grupos, a seleção brasileira sub 13, representada por jogadores do Amapá, permitiu-se acreditar após passar por cada adversário na fase de grupos. O sonho, no entanto, se tornou pesadelo nas quartas de final. Nessa segunda-fei-

ra, 13, o time brasileiro foi derrotado por 1 a 0 pelo Bahrein, e deu adeus ao torneio internacional Jeem Cup, em Doha, no Katar.

A equipe brasileira ficará no país asiático até quinta-feira, 16, quando embarca rumo a Macapá. De acordo com o presidente da Federação Amapaense de Futebol (FAF), Roberto Góes, que acompanha a delegação no Katar, o time foi

convocado pela Confederação Brasileira do Desporto Escolar (CBDE) para participar da mesma competição em 2018.

A seleção é formada por jogadores amapaenses de uma escola pública da capital para atender exigência da CBDE. De acordo com a instituição esportiva, o Amapá foi escolhido para representar o Brasil pela proximidade da federação escolar com a de futebol no estado.

NÚMEROS

Bahrein

1

Brasil

0

“De acordo com o presidente da FAF, Roberto Góes, o time amapaense foi convidado pela CBDE para participar da mesma competição em 2018.
”

BAIXA

Calan volta a sofrer com lesões, e é cortada da seleção feminina

Após mais de dez dias da surpresa pela convocação para treinar na Granja Comary com a seleção brasileira feminina, a zagueira do Santos, Alline Calandrini, a Calan, foi da alegria extrema à frustração profunda. A jogadora voltou a sentir a lesão no ligamento cruzado anterior do joelho direito e teve que realizar na quinta-feira, 9, uma nova cirurgia. Agora a amapaense ficará fora dos gramados por oito meses e, conseqüentemente, foi cortada dos treinos da seleção.

Na sexta-feira (10), a capitã do Santos postou uma foto na rede social Instagram mostrando o joelho após a nova cirurgia. Confiante, a amapaense disse que espera ficar livre das lesões. Em 2015, Calandrini machucou o joelho esquerdo e em 2016 e 2017 acabou lesionando o joelho direito.

Alline Calandrini voltou a treinar com as

Sereias da Vila em janeiro de 2017 após ter ficado seis meses se recuperando. A capitã disse estar frustrada, especialmente por perder a chance de recuperar o espaço na seleção.

“Eu tinha acabado de ser convocada e uma semana depois acontece isso de novo. Me sinto muito frustrada porque dessa vez doeu como nunca, pois é uma rotina muito desgastante de recuperação, aí quando você volta, logo se lesiona de novo e dessa vez serão oito meses” lamentou a jogadora.

Somando as duas lesões, Alline Calandrini ficará mais de um ano parada, desde junho de 2016, data da última vez que a zagueira entrou em campo em uma partida oficial pelo Santos. Fora da rotina de jogadora, a amapaense revelou que até já pensou em encerrar a carreira.



Esporte Nacional

Fone: 3223-2779 E-mail: diario-ap@uol.com.br

META Após ficar na 23ª colocação nos Jogos do Rio, ginasta capixaba busca o penta na competição continental Atleta olímpica, Natália Gaudio vai liderar Brasil no Sul-Americano de GR

O Brasil se prepara para o primeiro desafio internacional de ginástica rítmica depois da Olimpíada do Rio de Janeiro. A Confederação Brasileira de Ginástica divulgou a lista de convocadas para as provas individuais do Sul-Americano de Paipa, na Colômbia - o conjunto adulto não vai participar da competição entre quinta-feira e domingo. Representante do Brasil nos Jogos, Natália Gaudio lidera a lista, que conta ainda com Carolina Tonelotto e Gabriela Ribeiro na categoria adulta.

- O objetivo é conquistar o meu pentacampeonato Sul-Americano, mas, acima de tudo, fazer uma competição sem erros e estável, como já vem acontecendo. Depois dos Jogos Olímpicos, participei dos Jogos Abertos de São Paulo por São José dos Campos e deu tudo certo - disse Natália.

Tetracampeã sul-americana do individual geral, a ginasta capixaba vai tentar manter a hegemonia. No ano passado, na Bolívia, ela conquistou todos os títulos da competição.

Delegação brasileira no Sul-Americano Pré-infantil (9 e 10 anos)

Ginastas individuais: Laura Asturian, Gabryela Nogueira da Rocha e Júlia Beatriz Silva Kurunczi

Treinadora: Fabiana Pace Niedzwiedz

Ginastas do conjunto: Ana Clara Moraes Mendes, Camila Ferreira Cunha, Evelyn da Silva Lamego, Isabella Lira Lages e Raica Gabriela Tomé Alho

Treinadora: Fabrícia Viana de Souza

Infantil (11 e 12 anos)

Ginastas individuais: Kauany Zanetini Paes, Mariana Gonçalves Pinto e Viviane Oda Miranda

Treinadora: Ana Paula Scheffer

Ginastas do conjunto: Amanda Hernandez Viotti, Bianca Caroline Caldas, Maiara Manoel de Deus, Marina Ramos Sampaio, Rafaela Cristina Marcelino da Silva e Sophia Evangelista César Botto de Freitas

Treinadora: Fernanda Festa Rezende

Juvenil

Ginastas individuais: Heloisa Gabriella Pedroso Bernal, Mariany Hatori Miyamoto e Vitória Guerra Andrade

Treinadora: Dayane Camillo da Silva

Ginastas do conjunto: Ana Paula Falabretti, Bruna Letícia da Silva, Caroline Kunzler, Jaiy Iolanda Klemann, Natieli Aparecida da Silva Oliveira e Tayná Isabella Stein

Treinadora: Débora Cristina de Souza

Adulto

Ginastas individuais: Carolina Tonelotto, Gabriela Ribeiro e Natália Gaudio

Treinadora: Monika Queiroz

Árbitros: Célia Maria Paes Santos e Christiane Mogk de Faria

Fisioterapeuta: Marcell Mesquita

Chefe de delegação: Sandro Lopes



VOLEI DE PRAIA

CBV aprova teste, e Centro de Tênis pode sediar etapa do Circuito Mundial

No domingo, o ensaio. A areia que cobriu a quadra do Centro de Tênis neste fim de semana, porém, poderá ser usada novamente em breve. Evento amistoso, o Gigantes da Praia serviu como teste para que novas competições do vôlei de praia sejam realizados no local. A Confederação Brasileira de Vôlei (CBV) tenta fazer com que a etapa do Circuito Mundial, entre 18 e 21 de maio, também ocupe a casa olímpica do tênis.

As conversas estão adiantadas. No domingo, em evento amistoso, pouco mais de 3 mil pessoas foram ao Centro Olímpico de Tênis. O evento foi elogiado por jogadores e público, animando as pretensões da CBV. Nesta semana, ao lado de outras confederações, terá uma reunião com o Ministério do Esporte, que tem o poder de decisão, para analisar os próximos eventos, na casa do tênis e em outras arenas do Parque Olímpico. No mesmo dia do Gigantes da Areia, Leonardo Picciani, ministro do Esporte, assinou um acordo de cooperação com o Comitê Olímpico do Brasil para a utilização do espaço.

JUDÔ

Após casar, atleta da seleção adia viagem de lua de mel para treinar. "Foi estranho"

A lua de mel é um período de celebração privada de um casal que ocorre após o casamento. Dentre as maneiras de se curtir esse momento, muitos optam por fazer uma viagem para festejar sua sonhada união.

Planejar a ida para um lugar inesquecível, descansar após o período de estresse causado pela organização da cerimônia de casamento e, é claro, eternizar bons momentos a dois são alguns dos fatores que tornam essa prática tão importante.

Mas, na atribulada vida de atleta, nem sempre é possível conciliar períodos de treinos e competições com a viagem de lua de mel. Bronze nos Jogos Pan-Americanos de Guadalajara 2011 e Torneio 2015, a judoca Maria Portela sentiu isso na pele recentemente.

Volei

Na Turquia, Thaís revela sondagens para voltar ao Brasil: "Fico feliz"



No Eczacıbaşı, da Turquia, Thaís vive sua primeira experiência no exterior. Mas, mesmo a meses do fim da temporada, já tem time querendo repatriar a jogadora. Enquanto se trata de uma ruptura parcial do ligamento lateral do joelho esquerdo e de parte do menisco, a central revelou já ter recebido sondagens de três clubes brasileiros para voltar.

Segundo Thaís, que tem contrato com o Eczacıbaşı até maio de 2018, as sondagens começaram em janeiro. A central, porém, não revelou quais foram os clubes que a procuraram.

- Fico feliz com clubes que valorizam a atleta do seu país e os seus feitos e não preferem correr atrás das gringas, disse Thaís.

A central disputa o campeonato turco e a Liga dos Campeões. O Eczacıbaşı está em segundo lugar nas duas competições. Thaís vinha sendo um dos destaques do time, até se machucar no dia 20 de janeiro, em vitória sobre o Bursa. Agora, trabalha para voltar às quadras em breve.

- No sábado, já comecei a fazer algumas coisas na quadra. Hoje, no treino, um pouquinho mais. Estou voltando gradativamente, finalizou a jogadora

Ulisses Laurindo



Olímpia no caminho do Botafogo

Jornalista - E-mail: ulisseslaurindo@bol.com.br - Blog: ulisseslaurindo.zip.net



O Botafogo tomou posição imaginava bem intencionada a de enfrentar o Flamengo, domingo, no Engenhão, com equipe reserva e acabou sendo derrotado e eliminado do Estadual Carioca. A decisão, hoje analisada, constituiu-se numa tentativa que, ao final, caracterizou-se como frustrada, porque amanhã, no mesmo Engenhão, o time vai enfrentar o Olímpia, do Paraguai, pela fase de grupo da Libertadores, correndo o mesmo risco de, também, ficar de fora da maior competição Sul-Americana. Claro que a análise se reveste apenas de opinião, considerando que o time alvinegro, que foi sem inspiração no início do Cariocão e bem nos jogos da Libertadores, pode dar a volta por cima e andar muito contra



Claro que a análise se reveste apenas de opinião, considerando que o time alvinegro, que foi sem inspiração no início do Cariocão e bem nos jogos da Libertadores, pode dar a volta por cima e andar muito contra o adversário paraguaio e, no jogo de volta, em Assunção, pode prevalecer o bom período do time, sob o comando de Jair Ventura.

o adversário paraguaio e, no jogo de volta, em Assunção, pode prevalecer o bom período do time, sob o comando de Jair Ventura.

A derrota do Botafogo no Cariocão representa mais que uma perda, pois perder dentro de campo faz parte do jogo, mas não em clima tumultuado como foi a partida contra o Flamengo. Antes da partida, prevalecendo-se da ausência do policiamento, diante do estado que vive a corporação no Estado, vândalos, que nada têm de desportistas promoveram arruaça, ocasionando na morte de um torcedor, de 21 anos, Diego Silva que, sem pertencer a qualquer organizada, acabou sendo por um tiro e morreu. Depois que autoridades corruptas destruíram o Maracanã, limitando as pessoas mais pobres de irem aos estádios, em razão de transportes, ingressos caros, violência, e baixo nível do espetáculo, o futebol perdeu muito para, ao contrário, alegria da televisão que enche o sofá em detrimento dos estádios vazios, com apenas

R\$ 800 mil de arrecadação. Assim não há progresso.

Sub-20 fora

A seleção brasileira, que disputava o Sul-Americano, no Equador, na categoria Sub-20, foi eliminada da competição ao empatar com a Colômbia por 0 a 0, perdendo a vaga para disputar o Mundial, em maio. Desde 2011, que o Brasil não aparece internacionalmente nas categorias de base. A última conquista, a seleção constava de jogadores como Neymar, Lucas e Casemiro. Com mais esse tropeço, o treinador Micalé está com a corda no pescoço.

Paulistão

Na disputa do Paulistão o São Paulo deu a volta por cima goleou a Ponte Preta, enquanto Palmeiras vai mal, perdendo para o Ituano e o Corinthians também vacilou diante do Santo André.

Esporte Nacional

Editora Chefe: Ziulana Melo • Fone: 3223-2779 • E-mail: diario-ap@uol.com.br

PREOCUPAÇÃO • Meia do Flamengo exalta resultado conquistado na casa do Botafogo e lamenta confusões que antecederam clássico

Diego diz que "rivalidade tem limite" e admite preocupação após confrontos

O Flamengo levou a melhor no clássico com o Botafogo, neste domingo, no Estádio Nilton Santos, mas o semblante do meia Diego era de preocupação ao deixar o local após o clássico, que classificou o Rubro-Negro para a semifinal da Taça Guanabara. Embora feliz com o resultado, ele lamentou as confusões que antecederam a partida e deixaram um torcedor morto e muitos feridos, entre eles dois em estado grave.

- A gente fica completamente decepcionado porque foge completamente do espetáculo futebol. A preocupação é com essas pessoas que se envolvem e também com nossos familiares que estão constantemente nos estádios, nossos filhos, esposas. Deve ser respeitado. Temos que aprender cada vez mais que precisamos dos nossos adversários para poder competir, evoluir, e isso tem que entrar nas nossas cabeças. A rivalidade tem limite. Cada cena que vejo dessa realmente dói no coração porque o futebol não tem nada a ver com isso - lamentou.

Apesar dos tumultos que antecederam o clássico, o meia elogiou a postura do torcedor rubro-negro no interior do estádio e agradeceu o apoio na vitória por 2 a 1 - gols de Guerreiro e Éverton (Roger descontou para o alvinegro).

- Assim como na vida, deve se respeitar. Fico com o show que a torcida do Flamengo deu dentro do estádio, mais uma vez presente, mais uma vez nos ajudando. Esses acontecimentos (confrontos) têm que acabar porque não fazem parte do espetáculo - repetiu.

Diego também minimizou o fato de o adversário ter entrado em campo com o time reserva, pensando na Libertadores da América, enquanto o Flamengo usou força máxima.

- O objetivo foi cumprido. Independentemente do nome dos jogadores, nós enfrentamos o Botafogo, e também independentemente da equipe, a gente entra para vencer. Foi isso que nós fizemos mais uma vez. A equipe jogou de forma contundente, conseguimos nosso objetivo.



Inter tenta quitar 70% de dívidas com jogadores e Roth até o fim de fevereiro

A situação financeira preocupa o Inter neste início de 2017. A direção tenta quitar dívidas com o grupo de jogadores e treinadores, como Celso Roth. A ideia é avançar e saldar 70% das pendências até o final de fevereiro.

Ao longo de 2016, a antiga gestão, em meio aos inúmeros problemas, conviveu com esta realidade. Os direitos de imagem de novembro e dezembro não foram finalizados pelo grupo encabeçado por Vitorio Piffero e acabaram "herdados" por Marcelo Medeiros e seus pares.

A questão recai sobre Alessandro Barcellos. O novo vice de finanças tenta encontrar uma equação para solucionar os problemas. E admite que a prioridade é sanar todos os débitos, embora reconheça que não conseguirá ainda neste mês.

- Estamos acertando. É nossa prioridade. Ainda não zeramos o passivo. Queremos um plano consistente e transparente para ter credibilidade. Temos passos muito firmes para cobrir esse déficit em um curto espaço de tempo. Trabalhamos muito em cima do fluxo de caixa e melhorando. Queremos até o final de fevereiro estar com 60%, 70% resolvido - comenta.

Os atletas não são os únicos que serão chamados a conversar com os dirigentes. Celso Roth, demitido três rodadas antes do final do Brasileiro, é um dos que aguarda uma conversa junto à cúpula para acertar os valores. A direção, entretanto, trata o assunto com cautela. Evita explicitar os números, tampouco a atualização das pendências com os atletas.

Para aliviar a folha, o Inter busca realocar alguns jogadores que não serão utilizados por Antônio Carlos Zago em 2017. No entanto, deseja que os times interessados banquem integralmente os vencimentos dos atletas em caso de empréstimo, por exemplo.

Ceará

Magno Alves faz gol, iguala marca de Da Costa e se diz "garoto de 41 anos"

Ele ainda não tinha desencantado nesta nova passagem pelo Ceará. Magno Alves "devia" um golzinho para a torcida alvinegra. No sábado (4), o atacante pagou a conta e deu a vitória ao Vovô sobre o Ferroviário com um gol suado. Preciso tentar duas vezes para que ela entrasse. E esse gol teve um gostinho mais especial ainda. Agora, o Magnata tem o mesmo número de tentos de Da Costa, que jogou anos 1960 e 1970 no Alvinegro de Porangaçu. Já é o 7º maior goleador da história do clube. "Atacante costuma dividir gol. Quando você passa muito tempo sem marcar, você fica ansioso. Comemorei como se fosse o primeiro porque o Castelhão é muito importante para mim. Para um garoto de 41 anos, aguentando o jogo, é só fazer um retrospecto, comparar", diz.

Paysandu

Após lesão e desfalque, lateral Willian Simões espera retornar no clássico

O lateral-esquerdo Willian Simões estreou na temporada como titular do Paysandu, contra o Castanhal, pelo Campeonato Paraense, mas sofreu uma lesão no tomozelo e foi substituído no segundo tempo por Andreilino. Desfalque na partida passada, diante do Independente Tucuruí, Simões ainda se recupera da contusão que, de acordo com ele, não preocupa. "Foi uma grande estreia, muito boa, graças a Deus. E não só minha, com de toda a equipe. Consegui dar duas assistências e mostrar também meu estilo, que é de não desistir. Na segunda assistência, mesmo caído e no chão, consegui rolar para o Bergson fazer aquele golaço. Infelizmente teve esse problema, essa pequena torção. Estou esperando os exames".

São Paulo

Ceni blinda defesa do Tricolor e culpa falta de compactação por derrota

O São Paulo apresentou falhas em todos os setores na derrota por 4 a 2 para o Audax, em Barueri, na primeira rodada do Paulista. Assim, dividindo responsabilidades, o técnico Rogério Ceni, que fez sua estreia numa competição oficial, procurou explicar a má atuação tricolor. "Jogamos com o time um pouco mais aberto do que na pré-temporada. Não conseguimos ter a compactação de que gosto", explicou Ceni, comentando as distâncias que apareceram entre defesa, meio e ataque. "O primeiro gol foi um bate-cabeça nosso, mas, no segundo, eles vieram tabelando. Quando tomamos um gol, não existe falha de um único setor. Mas é natural que, quando toma quatro, você procure as falhas defensivas. Como um time, o espaçamento ficou muito grande. Não podemos permitir uma tabela como aquela pelo meio, afirmou.

Coritiba

Em retorno, Neto Berola é decisivo para o "Coxa": "Espero continuar assim sempre"

A vitória do Coritiba por 1 a 0 diante do Paraná, neste domingo, teve a assinatura do atacante Neto Berola. Foi Kleber quem marcou aos 28 minutos do segundo tempo, de cabeça, mas a bola decisiva saiu dos pés do outro atacante. Neto Berola estava fora dos gramados desde o fim de setembro, por conta de uma fratura no tomozelo, uma consequente cirurgia e quatro meses de recuperação. No Couto Pereira, entrou apenas na etapa complementar - o suficiente para esbanjar qualidade em campo. "A equipe vinha fazendo uma boa partida. O problema é que o Paraná ficou todo lá atrás, estava difícil entrar na defesa deles. Mas a gente fez uma boa partida. Eu, graças a Deus, consegui entrar e dar uma assistência para o Kleber fazer o gol. Muito importante eu voltar bem".

Flamengo

Paolo 2017: mais guerreiro, confiante e conectado com a torcida rubronegra

Ele tem em 2017 o mesmo número de gols que marcou em seu primeiro ano de Gávea (2015): quatro. A média é de um por partida, muito superior à constituída em sua temporada inicial no Flamengo (0,22 - 4 em 18 jogos). Mais do que isso, Guerrero ganhou confiança, passou a discutir menos com os árbitros acintosamente e está bem mais entrosado com a torcida.

Confiança: Guerrero vem de um 2016 positivo. Acumulou boas atuações no Brasileiro, destacando-se sobretudo nas vitórias sobre Chapecoense (3x1) e Cruzeiro (2x1) e nos empates com Corinthians e Atlético-MG (ambos por 2x2). Além disso, terminou como artilheiro do time na competição, com nove gols marcados. Mas ser goleador não é meta pessoal do atleta de 33 anos. "Não ligo muito para isso. Acho que a jogadas que se criam. Claro que jogo de centroavante e tenho que estar ali para finalizar. Mas acho que o jogo é coletivo".

Futebol Brasileiro - São Paulo

Gilberto confia em Ceni para não perder espaço com chegada de Pratto

Com o problema muscular de Chavez, Gilberto ganhou nova chance de ser titular e fez três gols na vitória por 5 a 2 do São Paulo sobre a Ponte Preta, no Morumbi. Sob os olhares de seu principal concorrente pela posição, já que Lucas Pratto, contratado por 6,2 milhões de euros, acompanhou a partida em um dos camarotes.

Mesmo sabendo do peso do reforço, parceiro de Lionel Messi no ataque titular da Argentina no último jogo de 2016, Gilberto conta com a palavra de Rogério Ceni para continuar em campo.

- Ele (Rogério) é um cara inteligente e está sabendo lidar com o grupo, não vai deixar ninguém ficar desmotivado. Eu posso sair amanhã por cansaço, outro entrar e depois sair também para que o Chavez ou eu entremos. Vai ser sempre assim, o Rogério deixou claro que todos vão jogar e isso me dá importância dentro do grupo - afirmou o goleador.



Vitória de goleada



A equipe do Baré, atual campeã do Campeonato Amapaense de Futebol Sub 17, mostrou que vai em busca do bicampeonato da competição. No sábado, 11, o time amador goleou o Ypiranga por 4 a 1 na abertura do torneio que aconteceu no Estádio Olímpico Zerão, em Macapá.

SUB 17.

Atual campeão, Baré vence Ypiranga e começa bem arrancada rumo ao bi



A equipe do Baré, atual campeã do Campeonato Amapaense de Futebol Sub 17, mostrou que vai em busca do bicampeonato da competição. No sábado, 11, o time amador goleou o Ypiranga por 4 a 1 na abertura do torneio que aconteceu no Estádio Olímpico Zerão, em Macapá.

Apesar de ter mais qualidade técnica, o Ypiranga foi parado pela forte marcação do Baré no primeiro tempo e não soube aproveitar as

poucas chances que teve. Na etapa complementar, o time amador se lançou ao ataque e conseguiu balançar as redes.

O campeonato prossegue nesta segunda-feira (13) com dois jogos no estádio Zerão: às 18h30 jogam Combatente e Santana, já às 20h30, será a vez de Macapá e Laranjal do Jari brigarem pelos primeiros pontos na competição.

A competição conta com 12 equipes, sendo quatro times profissio-

nais, duas ligas e seis clubes amadores: Canário, Lagoa, Santana, Renovação, Trem, Macapá, Baré, Ypiranga, Combatente, Nacional, Liga Mazagão e Liga de Laranjal do Jari.

De acordo com o sistema de disputas da competição, as equipes participantes foram divididas em quatro grupos com três times em casa chave. Os dois melhores colocados de cada grupo avançam para as quartas de final.

PARAZÃO

Torcida do Paysandu vence oito dos últimos nove públicos do Re-Pa



O clássico Rei da Amazônia, disputado entre Remo e Paysandu, possui uma das maiores rivalidades do Brasil. Em uma pesquisa feita em outubro de 2016, o Re-Pa ficou na 8ª colocação entre os maiores clássicos do país. Além disso, é o mais jogado no mundo, com 738 partidas disputadas – já contando a deste domingo. Com tanta mística, o público não poderia deixar de ser destaque. De 2015 para cá a média nas arquibancadas é de pouco mais de 22 mil torcedores por jogo.

Nesse período, nove clássicos foram jogados, sendo quatro vitórias para o Lobo, três para o Leão e dois empates, com os bicolores balançando as redes 15 vezes e os azulinos 12. Mas o que sempre está em pauta no torcedor paraense, além da provocação antes dos confrontos e da encarnação após o apito final, é o público nos jogos. Esse detalhe acaba sendo curioso e até surpreendente por conta do desequilíbrio. Nas partidas citadas, a torcida do Papão foi maioria em oito jogos, enquanto a do Leão teve maior público apenas uma vez. Na pesquisa são contabilizados os números de público total, ou seja, a soma de pagantes e não pagantes.

O clássico mais recente, disputado nesse domingo, no Mangueirão, levou 30.930 torcedores ao estádio, gerando uma renda total bruta de R\$ 955.825,00. Nesse quesito, o lado Alviceleste lucrou R\$ 452.195,00, enquanto o Leão, que venceu por 2 a 1, ficou com R\$ 503.630,00. Apesar de ter levado mais gente para o seu lado no estádio, o Paysandu ficou com renda menor por conta dos sócios-torcedores que não pagam ingressos.

BRINCANDO E APRENDENDO NAS FÉRIAS

- BRINCADEIRAS
- GINCANA
- JOGOS COMPETITIVOS
- APRENDIZADOS PEDAGÓGICOS

PERÍODO: 05 A 16/12/2016

MANHÃ OU TARDE

CRIANÇAS DE 2 A 11 ANOS

COLÔNIA DE FÉRIAS

Fones: 98113-1321/99172-2281

ESCOLA DE FUTEBOL...
"Onde se formam os craques"

ESCOLA 10 ANOS BRASIL

PROMOÇÃO

Faça parte desse time Campeão!!!

MENSALIDADE R\$70,00

CONTATOS: 9 8154-0035 ou 9 8118-3318

IDADE: 05 a 17 ANOS

ARENA MACAPÁ HOTEL LOCAL

Sindbar 25 anos

Sindicato de Hotéis, Restaurantes, Bares e Similares do Estado do Amapá

Se o seu negócio for:

Restaurante, Hotel, Bar, Motel, Churrascaria, Lanchonete, Casa de chá, Buffet, Pizzaria, Casa de comidas, Alimentação preparada e Similares.

Filie-se

Fone: 96 99191-7700 / 98112-0223
E-mail: sindbar@hotmail.com

Política

Diário do Amapá



Lideranças do Oiapoque apresentam reivindicações a senadores

Pág. 4

ASSUNTO • Projeto de repatriação de dinheiro mantido por brasileiros no exterior.

Waldez Góes integra comitiva dos governadores para encontro com Temer



O governador Waldez Góes se encontra hoje, em Brasília, com os gestores das outras 26 unidades federativas do Brasil, para juntos irem ao presidente Michel Temer tratar, entre outros assuntos, do novo projeto de repatriação, valores arrecadados pela União com o programa do governo federal de regularização de recursos mantidos por brasileiros no exterior.

O projeto já foi votado no Senado e seguiu para a Câmara Federal. A intenção dos governadores é conversar, também, com o presidente da Câmara, Rodrigo Maia, para que a pauta seja votada ainda nesta semana. A mesma articulação será feita com membros do Congresso Nacional e Ministério da Justiça.

Ontem, em entrevista no rádio, além de sua viagem a Brasília, o governador Waldez Góes tratou sobre os avanços projetados no Amapá quanto ao tratamento do cân-

cer. Na oportunidade, ele garantiu que a unidade fixa do Hospital de Barretos em Macapá já tem local definido para construção: amplo terreno à margem da rodovia Norte/Sul. A informação foi dada na manhã desta segunda-feira, 13, pelo governador Waldez Góes.

A construção do estabelecimento de saúde deverá ser iniciada no segundo semestre do corrente ano, sendo que o Hospital de Barretos, já neste primeiro semestre, pas-

sará a funcionar no estado por meio de uma unidade móvel.

Como disse o governador, a unidade móvel vai operar não só em Macapá, mas em todo o estado com atendimentos de rastreamento, diagnóstico precoce e prevenção. Waldez Góes garantiu que esses serviços serão feitos com a garantia de 100%.

Na mesma ocasião, o governante anunciou que estão prontos dois projetos para a revitalização de parte da orla de Macapá. O primeiro, refere-se ao Parque do Forte e, o outro, à orla do bairro Perpétuo Socorro até ao Parque do Forte.

O governador Waldez Góes revelou que os projetos para a revitalização da orla estão prontos desde 2016, e que não foram executados por falta de recursos. Ele disse esperar que agora em 2017 as obras sejam começadas.



Projeto já foi votado no Senado e seguiu para a Câmara Federal.

Política Nacional

Editora Chefe: Ziulana Melo • Fone: 3223-2779 • E-mail: diario-ap@uol.com.br

INTIMIDAÇÃO • Moro considerou que Cunha tentou pressionar Temer para que ele interferisse na Lava Jato, em seu favor

Após depoimento de Cunha, Moro avisa que não capitula com 'pressão política'



O juiz federal Sérgio Moro - dos processos da Operação Lava Jato, em Curitiba - afirmou que não capitula com nenhuma espécie de "pressão política", ao negar o pedido de liberdade ao ex-presidente da Câmara Eduardo Cunha (PMDB-RJ), em decisão de sexta-feira, 10. A afirmação decorre de suposta tentativa de Cunha de "intimidar" o presidente da República, Michel Temer (PMDB), destacada por Moro.

"Depois de tal comportamento processual, revogar a preventiva de Eduardo Cosentino da Cunha poderia ser interpretada erroneamente como representando a capitulação deste Juízo a alguma espécie de pressão política a qual teria sofrido em decorrência do referido episódio."

Cunha está preso desde 19 de outubro, em Curitiba, por ordem de Moro. Seu processo foi aberto em Brasília, pelo Supremo Tribunal Federal (STF), mas remetido para Curitiba,

após ele ter seu mandato parlamentar. O peemedebista é réu acusado de receber R\$ 5 milhões em propinas em um contrato da Petrobras, na África. Na quarta-feira, 8, ele foi interrogado por Moro pela primeira vez. Além de citar Temer, ele disse ser alvo de um processo político, revelou ter um aneurisma cerebral e pediu a revogação de sua prisão preventiva.

Temer

Moro detalhou na sua decisão os fatos que evidenciariam a pressão de Cunha contra Temer. "Não se pode permitir que o processo judicial seja utilizado para essa finalidade, ou seja, para que parte transmita ameaças, recados ou chantagens a autoridades ou a testemunhas de fora do processo", registrou o juiz da Lava Jato.

Câmara dos Deputados vai propor anistia de multas às siglas no TSE

Após tentar aprovar a anistia ao caixa 2 em campanhas, a Câmara dos Deputados vai tentar agora emplacar uma anistia financeira aos partidos com débitos pendentes no Tribunal Superior Eleitoral. Com o fim da doação de empresas, que aumentou a dependência das siglas em relação ao Fundo Partidário, a Comissão da Reforma Política vai colocar em pauta um projeto para perdoar as multas impostas pela Justiça Eleitoral às legendas.

O projeto será uma das prioridades da comissão, que retomará os trabalhos hoje, 14. "Como não tem mais doação privada, é razoável a anistia destas multas", afirmou o relator da comissão, Vicente Cândido (PT-SP). Ele defende o perdão ao que chama de "exageros" da legislação e lembra que a fonte de recursos das legendas hoje é, majoritariamente, composta pelo Fundo Partidário, e não por doações de pessoas físicas. Entretanto, recursos do fundo não podem ser usados para sanar os valores devidos ao TSE.

Cândido vai sugerir a criação de uma sub-relatoria para tratar do assunto e deve indicar o deputado Édio Lopes (PR-RR) para apresentar um parecer sobre o tema. "Isso tem incidência sobre os partidos, sob pena de cassação do registro", disse. Atualmente, partidos e candidatos são multados, por exemplo, por fazer campanha antecipada, propaganda irregular, conduta vedada, divulgação de pesquisa irregular, compra de votos e gasto acima do permitido. As penalidades variam de R\$ 5 mil a R\$ 105 mil. As legendas também estão sujeitas a multa se for verificada irregularidade na prestação de contas e, neste caso, podem pagar 20% do valor apontado como irregular pela Justiça Eleitoral. Também custa alto para os partidos a punição para doação acima do limite de 10% do valor da renda do doador. Neste caso, as siglas podem ter de desembolsar de 5 a 10 vezes o valor extrapolado. As multas normalmente são pagas com os recursos da própria campanha e depois são assumidas pelos partidos.

'Lógica'

O presidente da comissão, Lúcio Vieira Lima (PMDB-BA), disse que a anistia às multas é necessária diante das dificuldades financeiras vividas pelos partidos. "É um problema posto e a proposta tem lógica. Como não pode usar o recurso (do fundo para pagar multa), como o partido vai fazer?"

Congresso descumpre decisões de ministros do Supremo Tribunal Federal

Com um histórico recente de enfrentamento com o Judiciário e o Ministério Público, o Congresso Nacional acumula agora descumprimentos de decisões do Supremo Tribunal Federal (STF).

O caso mais recente foi o envio para sanção do projeto de Lei Geral das Telecomunicações dois dias após a decisão do ministro Luís Roberto Barroso que determinou que a matéria permanecesse no Senado para análise de recursos.

A desobediência, porém, não é pontual. Há outros dois casos - o pacote anticorrupção, que deveria ter voltado para a Câmara, mas permaneceu no Senado, e a instalação da comissão especial para discutir pedido de

impeachment do presidente Temer.

A nova Lei das Telecomunicações prevê que operadoras de telefonia poderão ficar com quase R\$ 90 bilhões em bens que hoje pertencem à União. Parlamentares de oposição entraram com recurso pedindo que o projeto - aprovado apenas em comissão - fosse analisado pelo plenário do Senado. Barroso concedeu liminar para que a proposta não fosse enviada à sanção presidencial. Dois dias depois, o Senado encaminhou o projeto ao Executivo, juntamente com um comunicado sobre a decisão judicial.

A decisão do Supremo causou incômodo no Parlamento. O líder do PMDB, Renan Calheiros (AL), afirmou que a resolução não caberia ao

STF. "Essa foi uma decisão do Supremo de interferir no processo legislativo. Que me desculpe o ministro Barroso, mas ele não tem essa competência".

O presidente do Senado, Eunício Oliveira (PMDB-CE), afirmou que trazer a matéria de volta ao Senado estava fora de suas capacidades, uma vez que o projeto já estava no Executivo. Na sessão da quinta-feira passada, ele anunciou que a proposta havia retornado à Casa, mas que não tomará providências antes que a Procuradoria do Senado indique qual o procedimento regimental mais adequado. "Foi uma decisão do Supremo de interferir no processo legislativo. O ministro Barroso não tem essa competência."



Aliado de Temer, líder do DEM diz que é 'condenável' criar ministério para Moreira

O líder do DEM no Senado, Ronaldo Caiado (GO), criticou a criação da Secretaria-Geral da Presidência, que conferiu status de ministro para Moreira Franco (PMDB-RJ). Para o senador, criar um novo ministério para o peemedebista foi uma prática "condenável".

Com o novo status, Moreira Franco, que é citado em delação no âmbito da Operação Lava Jato, passa a ter foro privilegiado. Assim, só pode ser investigado com autorização do Supremo Tribunal Federal (STF).

Pela manhã, Moreira Franco disse que a sua nomeação para a pasta não teve outra intenção que não a de "fortalecer" a Presidência da República.

De acordo com o líder do partido,

que integra a base do presidente Michel Temer, o Palácio do Planalto errou "feio" com a atitude. O DEM detém o comando do Ministério da Educação, pasta com um dos maiores orçamentos no governo, além de ser o partido do presidente da Câmara, Rodrigo Maia (RJ), reeleito nesta quinta.

"É condenável esse tipo de prática. Se fosse deslocado para um ministério, não haveria problema. Mas, se criar um ministério, é de uma infelicidade ímpar. Fica com cara de esperteza. [...] Temer errou feio", opinou o senador goiano.

Caiado afirmou ainda que atuará no Senado contra a aprovação da medida provisória que cria a pasta. O texto foi publicado na edição desta sexta do

"Diário Oficial da União" e enviado por Temer ao Congresso. O líder do DEM declarou também que a criação de um ministério para Moreira Franco poderia provocar "indignação" da sociedade, como, na visão de Caiado, aconteceu durante o governo da ex-presidente Dilma Rousseff.

Na ocasião, a petista nomeou o ex-presidente Luiz Inácio Lula da Silva, também investigado pela Operação Lava Jato, para a chefia da Casa Civil.

À época, opositoristas do governo petista acusaram Dilma de ter tentado blindar Lula de investigações. Os dois ex-presidentes, além de outros políticos, são investigados por tentativa de obstrução da Justiça por conta do episódio.

Ronaldo Caiado disse que atuará contra a aprovação da MP que cria a Secretaria-Geral da Presidência; com status de ministro, Moreira Franco só pode ser investigado com autorização do STF.

Trcho da matéria

Com o novo status, Moreira Franco, que é citado em delação no âmbito da Operação

Lava Jato

passa a ter foro privilegiado. Assim, só pode ser investigado com autorização do STF

Política Nacional

Editora Chefe: Zíulana Melo • Fone: 3223-2779 • E-mail: diario-ap@uol.com.br

ALÍVIO • Segundo ministro, comércio e escolas funcionaram normalmente nesta segunda (13).

Ordem e segurança 'se encontram recuperadas' no ES, diz ministro da Defesa, Raul Jungmann



O ministro da Defesa, Raul Jungmann, disse que a ordem e a segurança pública "se encontram recuperadas" no Espírito Santo. As declarações foram dadas após Jungmann se encontrar com o presidente da República, Michel Temer, e outros ministros da área de segurança para apresentar um balanço da situação no estado capixaba. "No que diz respeito à ordem e à segurança pública elas se encontram recuperadas, resgatadas [...] As escolas estarão funcionando e o comércio abre, como já abriu no sábado [11]", declarou o ministro.

Com relação ao sistema público de transporte coletivo, Jungmann não foi assertivo e se limitou a dizer que "deverá operar normalmente".

Desde 4 de fevereiro, policiais militares do Espírito Santo deixaram de fazer o patrulhamento em ruas da Grande Vitória

de e de cidades do interior do estado.

Até o momento, 144 mortes violentas foram registradas no estado capixaba desde o início do movimento, realizado por familiares de policiais, que pede melhorias salariais para os militares. Os números são do Sindicato dos Policiais Civis do Espírito Santo.

Desde o início da crise, a Secretaria de Estado da Segurança Pública (Sesp) não divulga a quantidade de homicídios.

Retorno

Mais cedo, no domingo, 875 policiais militares se apresentaram para trabalhar, segundo a Secretaria de Segurança Pública do estado. Na Grande Vitória, iniciaram o patrulhamento 250 policiais, todos fardados. No Sul do Estado, foram 275 PMs; e na região Norte, 350. A maioria está atuando a pé, mas segun-

do a assessoria da Sesp, há veículos empregados nas operações.

Em dias normais, dois mil policiais militares fazem o patrulhamento em todo o estado. De acordo com o Ministério da Defesa, 3.130 homens das Forças Armadas e da Força Nacional atuam no Espírito Santo.

'Declínio'

O ministro também ressaltou que a greve no Espírito Santo está "em declínio". Segundo ele, já há cerca de mil policiais militares nas ruas, além dos mais de 3 mil homens das Forças Armadas em atividade no estado.

"Permaneceremos [com as Forças Armadas] no Espírito Santo todo o tempo que seja necessário para que se garantam vidas, se garantam paz e tranquilidade", disse.

Salário-base da PM do Espírito Santo é o menor do país, mostra levantamento

O salário de um policial militar no início de carreira pode variar de R\$ 2.646 a R\$ 6.500 no Brasil. E o que mostra um levantamento feito por em todos os estados e no DF. Os dados, fornecidos pelos governos, levam em conta o salário-base da categoria mais as gratificações incorporadas a ele, ou seja, comuns a todos os soldados do estado. As vantagens variáveis, que podem ou não ser concedidas, não entram na conta.

O Espírito Santo, que vive uma crise na segurança pública em razão da ausência de PMs nas ruas, possui o pior salário de um soldado do Brasil. Mulheres de policiais fazem bloqueios nas portas de batalhões desde o dia 3 reclamando justamente dos baixos salários e das condições de trabalho.

O cabo Wilson Moraes, presidente do Conselho Deliberativo da Associação Nacional de Policiais Militares e Bombeiros Militares do Brasil, diz que a crise se dá por um estado de necessidade da família do policial. "Nós, policiais, somos proibidos [de fazer greve], mas o estado de necessidade, a fome e a barriga dos familiares fala mais alto. Já que não podemos, nossos familiares podem."

O salário de um soldado em início de carreira no Espírito Santo é de R\$ 2.646,12. O governo diz, no entanto, que há uma remuneração extra paga a todos os soldados e que o salário-base, na prática, é de R\$ 3.052,06. Segundo o estado, apesar de não estar incorporado ao salário, o valor da escala extra é pago a todos os policiais porque todos fazem hora extra. A associação de cabos e soldados do estado nega que todos façam hora extra. "A grande maioria realmente faz essas escalas de 18 horas para poder ganhar mais. Mas não são todos. Se o estado diz que paga para todo mundo, por que quando as mulheres pediram que esse valor fosse incorporado ao salário o governo negou?", questiona Thiago Bicalho, diretor da associação.

Em entrevista, o governador Paulo Hartung disse que o salário de PMs é o "10º na escala de salários". "Tem a ver com nosso tamanho, tem a ver com a nossa economia. E é um salário que está sendo pago em dia", disse. Segundo o governo, uma tabela baseada em dados da Pnad de 2015 mostra que o piso capixaba é o 10º maior entre os 26 estados e o Distrito Federal.

O que mostra o levantamento e o que diz o governo:

* O ES tem o pior salário de um soldado em início de carreira na PM: R\$ 2.646,12

* O governo diz que paga uma remuneração extra que faz o salário chegar a R\$ 3.052,06 e que uma tabela baseada na Pnad 2015 coloca o estado na 10ª posição

Além dos dados fornecidos pelos governos, a equipe de reportagem também solicitou os valores para as associações de cabos e soldados. Em quase todos os estados, os valores passados foram exatamente os mesmos.

• Ramón Fonseca Mora, Jürgen Mossack e Edison Teano foram interrogados neste sábado (11)

Justiça do Panamá decreta prisão preventiva de advogados ligados à Lava Jato

A Justiça do Panamá decretou prisão preventiva dos advogados Ramón Fonseca Mora, Jürgen Mossack e Edison Teano por participação no esquema de corrupção revelado pela Operação Lava Jato no Brasil, além de determinar a captura de uma advogada ainda não identificada.

Uma fonte oficial informou à Agência EFE que os três detidos foram interrogados durante a madrugada pela suposta lavagem de dinheiro na Lava Jato. Após o fim dos depoimentos, a Segunda Promotoria Contra o Crime Organizado determinou a prisão preventiva para evitar que eles fujam do Panamá.

Os advogados de Mossack e Fonseca confirmaram aos jornalistas a prisão de seus clientes e criticaram a ação. Segundo eles, que anunciaram que entrarão com recursos na segunda-feira (13) para reverter a decisão, não há provas de que houve lavagem de dinheiro.

Os depoimentos tiveram início na última quinta, (9), quando os advogados se apresentaram voluntariamente à Justiça. Além disso, agentes realizaram operações de busca e apreensão em imóveis de Fonseca, Mossack e de uma antiga empregada dos dois sócios, a também advogada Sara Montenegro.

Mossack e Fonseca são sócios do escritório que foi o epicentro do escândalo dos Panama Papers. Os dois estão presos junto a Teano, funcionário de ambos, na Direção de Investigação

Judicial da Polícia Nacional do Panamá.

Em um documento de 30 páginas que a defesa teve acesso, os advogados dos presos disseram que os promotores não afirmaram "absolutamente nada" que assinale "elementos que provam o fato punível e como os acusados estão vinculados".

Do escritório Mossack & Fonseca foram recolhidos há mais de um ano milhões de documentos que mostram a quatro décadas de criação de empresas de fachada em 21 jurisdições. O vazamento das informações, que ficou conhecido como Panama Papers, ocorreu em 2016.

O Ministério Público do Panamá acusou na quinta-feira o escritório Mossack & Fonseca de ser uma "organização criminosas que ajudava a lavar dinheiro" dentro do esquema da Lava Jato.

A advogada do escritório, Guillermina McDonald, explicou que existe uma filial da empresa no Brasil, que não é de propriedade de seus clientes, mas sim de outra panamenha. Ela não quis revelar o nome da pessoa porque ela é "parte da investigação" e para "respeitar o princípio de presunção de inocência".

"Meus clientes tinham um contrato de representação com essa pessoa. Ela é quem vendia as empresas aos seus clientes, ela é quem tinha obrigação de saber para quem estava vendendo", disse Guillermina, ex-promotora no Panamá.

• Questionado sobre a discussão em torno da anistia ao caixa 2, afirmou que o perdão à contabilidade paralela não é a melhor solução.

Ministro Henrique Neves (TSE) defende parcelamento de dívidas

O ministro Henrique Neves, do Tribunal Superior Eleitoral (TSE), disse ser contra a anistia financeira ampla para os partidos e favorável ao parcelamento das dívidas de multa. O ministro reconheceu que as siglas sofrem dificuldades financeiras para se sustentar após o fim do financiamento empresarial de campanhas eleitorais, mas afirmou que quem deve à Justiça eleitoral tem de pagar.

"Temos de achar um jeito de os partidos andarem, de regularizar a situação. Deveria dar uma oportunidade não de anistia, mas para quem quer regularizar sua vida, fazê-lo", afirmou. O ministro sugeriu que o caminho ideal é que o Congresso busque um meio para que todas as siglas regularizem sua situação com a Justiça eleitoral.

Neves sugeriu que os parlamentares pensem numa eventual redução dos juros e correção monetária ou criem um programa de parcelamento de dívidas. "Se for um programa como o Refis, em que permite que as pessoas que estão devendo parcelem o que devem, não vejo com maus olhos", disse. O Refis é um programa que permite a contribuintes, seja pessoa física ou jurídica, parcelar suas dívidas com o governo federal.

O ministro também propôs a extinção das multas de valor irrisório (de R\$ 500 a R\$ 1 mil), uma vez que hoje a execução da dívida acaba saindo mais caro para os cofres públicos. "Isso desafogaria (a corte)."

Sobre o projeto em tramitação na Câmara

que proíbe o TSE de punir partidos que tiverem contas rejeitadas ou não prestarem contas, Neves disse que houve uma má compreensão dos parlamentares sobre a resolução do tribunal. Segundo ele, há apenas a suspensão da transferência do Fundo Partidário até que o partido regularize a sua prestação de conta.



IMPOSTO DEIXARÁ DE SER COBRADO NAS CONTAS DE ÁGUA, LUZ E TELEFONE.

Governador Waldez Góes sanciona isenção de ICMS para igrejas



Instituições religiosas estabelecidas no estado Amapá estão isentas da cobrança do Imposto Sobre a Circulação de Mercadorias e Serviços (ICMS) – principal fonte de receita própria do Estado – nas contas de água, luz, telefone e gás.

Aprovada em dezembro passado pela Assembleia Legislativa do Estado do Amapá (Alap), a nova lei foi sancionada pelo governador Waldez Góes e já está em vigor. Ela vale para igrejas e templos de qualquer culto ou denominação.

Nesta segunda-feira, 13, o chefe do Executivo entregou, simbolicamente, o decreto de sanção ao autor do projeto, deputado Pastor Oliveira, que esteve no Palácio do Setentrião, sede do governo amapaense, acompanhado do pastor Sebastião Souza, da Igreja Universal.

O governador explicou que a isenção é importante para que as instituições possam investir mais na ampliação de projetos que contribuem com o Estado na assistência social e na formação cidadã. Ele exemplificou com o novo projeto da Uni-

versal, que pretende implantar igrejas em complexos penitenciários do Brasil. Segundo ele, o plano poderá dar retorno social ao Estado na medida em que contribuirá com a ressocialização do preso.

“Nós sabemos que onde tem um processo de evangelização, surgem cidadãos mais pacíficos e mais aptos a viver em sociedade. Especificamente neste projeto dos presídios, cada pessoa que reinserirmos na sociedade é um custo a menos para o Estado. Do ponto de vista econômico este é um grande benefício para toda a sociedade”, analisou Góes.

O pastor Souza defendeu a nova legislação, ao afirmar que as instituições religiosas contribuem socialmente com o Estado. “As igrejas contribuem para a educação e formação cidadã no Brasil de uma forma muito eficaz. Por isso, com o apoio das autoridades, do governador e dos parlamentares, teremos muito mais possibilidade de ampliar essas iniciativas”, avaliou o pastor Souza.

EMENDAS PARLAMENTARES

Juíza federal cobra celeridade na Sesa e Prog na aplicação de recursos

“Quem está doente tem pressa”. Foi com esse argumento que a juíza federal Lívia Cristina Marques Peres abriu a reunião onde participaram o secretário de Estado da Saúde (Sesa), Gastão Calandrin, o chefe da Comissão Permanente de Licitação da instituição, Hailton da Silva Júnior, o representante da Procuradoria Geral do Estado (Prog), Raul Souza Júnior, o procurador da República, Antônio Augusto Texeira, e o senador João Capiberibe (PSB), que marcou a reunião.

O principal assunto do encontro foi encontrar mecanismos que agilizem os processos de licitação bem como sua homologação. Só em emendas do senador João Capiberibe e da deputada federal Janete existem mais de R\$ 11 milhões na conta do Estado aguardando a conclusão dos trâmites burocráticos para aquisição de equipamentos, remédios e correlatos.

No caso desta reunião, a juíza Lívia Cristina focou na emenda do senador Capiberibe no valor de R\$ 5.117.410,00 que serão usados para aquisição equipamentos para o Hospital das Clínicas Alberto Lima. O secretário Calandrin informou que o recurso já foi licitado e que aguarda parecer da Procuradoria Geral do Estado para homologação.

“As autoridades precisam colocar a saúde como prioridade. Não podemos dar a mesma atenção para a compra de papel e deixar a aquisição de equipamento e remédio parados, por exemplo”, argumentou a juíza.

Ao fim da reunião ficou decidido que o procurador Raul Souza Júnior, que é o responsável pelo parecer desta licitação, vai enviar até sexta-feira, 17, ao procurador geral do estado, Narsen Galeno, o seu parecer, e que o próprio secretário Calandrin vai interceder para que o despacho ocorra da forma mais rápida possível. Se tudo ocorrer dentro

do prazo, no máximo em dois meses os equipamentos serão entregues ao estado.

O senador João Capiberibe se colocou à disposição para ajudar no que for preciso e informou que sua equipe de assessores vai fazer o acompanhamento de todo o processo da conclusão da licitação até a entrega dos equipamentos. “A sociedade tem que ter conhecimento, por meio da Gestão Compartilhada, do que o Estado está adquirindo e para onde vão esses materiais”, completou.

O secretário de saúde ficou de criar mecanismos de controle e fiscalização nas unidades para evitar que equipamentos não sejam utilizados de maneira indevida, responsabilizando quem porventura danificá-los.

Os equipamentos para o HCAL, que estão em processo de compra com o recurso da emenda do senador Capiberibe, são os seguintes: dois aparelhos autoclaves hospitalares horizontais, um autoclave por plasma de peróxido de hidrogênio, duas lavadoras termodesinfectoras, dois autotreforadores com ceratometria, um aparelho retinógrafo, um bisturi elétrico, um aparelho de laser para oftalmologia, um microscópio especular de córnea, duas lâmpadas de fenda, uma fotocoaguladora a laser, dois carros de emergência, 38 camas hospitalares tipo fawler mecânica, um aparelho de ultrassom oftalmológico, dois microscópios cirúrgicos, um aparelho de ultrassom diagnóstico, dois eletroencefalógrafos, cinco sistemas Holter – analisador e gravador, quatro espirômetros, dois cardioversores, um eletrocardiógrafo, aparelho de bisturi ultrassônico, dois colposcópios, oito carros-maca avançados, três sistemas de vídeos laparoscopia/endoscopia rígida, aspirador ultrassônico/bisturi ultrassônico e um microscópio cirúrgico, entre outros.

OIAPOQUE

Senadores Davi e Randolfe se reúnem com lideranças para discutir avanços

CONCESSÃO

Projeto de lei torna instituto entidade de utilidade pública



Plenário da Assembleia Legislativa aprovou projeto de lei de autoria de deputada Raimunda Beirão, contemplando a concessão de Utilidade Pública ao Instituto Beneficente Sacristo de responsabilidade social, cultural e recreativo do Vale do Jari, que tem por finalidade promover e divulgar atividades de caráter técnico científico, educativo, cultural, religioso, filantrópico, técnico agrícola, ecológico e de responsabilidade e assistência social, defesa e conservação do patrimônio histórico e artístico, que promovam o desenvolvimento social e econômico e combatam a pobreza, bem como atividades de ações de voluntariado. “Por suas atribuições o instituto é apresentado para ser considerado de utilida-

de pública estadual, e por esta medida, ser beneficiário de maiores possibilidades dos seus projetos sociais”, justificou a deputada.

Criado em setembro de 2013, o instituto esta situado na rua Sapucaia, 211, bairro Nova Esperança em Laranjal do Jari. Com a Utilidade Pública, a instituição poderá reivindicar, nos órgãos competentes, isenção de contribuições destinadas à seguridade social, pagamento de taxas cobradas por cartórios e imunidade fiscal (restrita às entidades de assistência social e de educação). O título concede ainda credibilidade para que a entidade possa ter direito de ter acesso às verbas destinadas à continuidade do trabalho social e educativo desenvolvido em prol do bem comum.

Oiapoque recebeu, no último fim de semana, 11, visita dos senadores Davi Alcolumbre (DEM-AP) e Randolfe Rodrigues (Rede-AP). No município, que faz fronteira com a Guiana Francesa, os senadores dialogaram com autoridades locais e representantes de entidades e instituições para identificar os problemas que afligem o local e as soluções mais viáveis através do mandato de ambos.

Após encontro com a prefeita Maria Orlanda (PSDB), vice Erlis Karipunas (PEN) e demais autoridades municipais, onde foram tratados assuntos como a conclusão da praça de Oiapoque, iluminação pública, coleta de lixo, saneamento básico e um centro de atendimento social, os senadores realizaram uma fiscalização à ponte Binacional sobre o rio Oiapoque, pronta desde o ano de 2011 ligando os dois países e que ainda não está sendo utilizada devido à demora do governo brasileiro para conclusão das obras do pátio alfandegário. Em contrapartida, as instalações aduaneiras do lado francês estão totalmente prontas.

Catraieiros - Os senadores se reuniram com catraieiros e barqueiros que fazem o transporte de cargas e pessoas entre as cidades de Oiapoque e Saint George para tratar sobre os direitos da categoria após o funcionamento da ponte, já que para a execução do projeto não foram realizados estudos de impactos econômicos e sociais. Cento e setenta trabalhadores dependem do ofício como catraieiros para o sustento de

suas famílias. É de autoria do senador Randolfe, o projeto de lei que garante indenização a esses profissionais pela abertura da ponte; a relatório será feita pelo senador Davi Alcolumbre. “Estamos estudando casos similares, como o da ponte que liga o Paraguai ao sul do Brasil, dos seringueiros, entre outros que tiveram seus ofícios extintos. Votaremos a favor e usaremos nossa experiência para aprovar o PL que também beneficiará os catraieiros”, afirmou Davi.

Campus Unifap - A agenda incluiu visita ao Campus da Unifap, em Oiapoque. Os senadores dialogaram com a direção do Campus e com o corpo docente, e ouviram suas reivindicações. Foram identificadas prioridades para que sejam destinadas emendas que garantam a estruturação do polo acadêmico que funciona na fronteira Brasil /Guiana francesa. A falta de infraestrutura mais adequada, internet de qualidade e fornecimento de energia, um dos problemas recorrentes naquele município, estão entre as reivindicações dos servidores do Campus que possui hoje 761 acadêmicos e 149 servidores entre docentes e técnicos. Os professores da Unifap também solicitaram apoio dos senadores para a garantia do recebimento do Auxílio Pensidade para profissionais que estão em área fronteiriça que corresponde a 20% de acréscimo salarial e que está sendo pago através de ação judicial. Uma comissão foi composta para acompanhar, junto à assessoria dos senadores, o andamento da demanda em Brasília



Cidades

Diário do Amapá



Parceria garante assistência técnica em arquitetura e urbanismo no residencial Mestre Oscar
 Pág. 4

ATO • Campanha marcou o início da campanha “Por Mais Doadores”, da Secretaria de Estado da Saúde

Campanha pela vida estimula doação de medula óssea no Amapá



Ação.
Expectativa foi superada pelo número de voluntários.

Uma verdadeira corrente do bem tomou conta da vida de jovens e adultos, na noite de sábado, 11, em prol de Eliany Nascimento, de 21 anos, que sofre de leucemia. A causa era nobre: encontrar doadores de medula óssea.

A iniciativa marcou o início da campanha “Por Mais Doadores” da Secretaria de Estado da Saúde (Sesa), por meio do Instituto de Hematologia e Hemoterapia do Amapá (Hemoap), que durante a programação estava colhendo as amostras de sangue, para exames de compatibilidade.

No evento, 155 pessoas se cadastraram no Registro Nacional de Doadores Voluntários de Medula Óssea (Redome). O momento superou as expectativas de familiares e amigos, que organizaram a programação e contavam com o cadastrado de no mínimo 50 possíveis doadores. No decorrer desta semana, 62 pessoas que preencheram o formulário ainda deverão procurar o Hemop para a coleta de sangue de compatibilidade.

Eliana Pingarilho, tia da jovem em tratamento, disse que desde agosto do ano passado os parentes tem realizado a coleta de sangue, mas até agora não foi possível encontrar um doador compatível entre os familiares.

“A iniciativa fez com que nós ampliássemos o nosso leque e começássemos a campanha por mais doadores, con-

tanto com o apoio dos órgãos responsáveis em realizar esse trabalho, para ajudar não só à vida da minha sobrinha, como também de centenas de pessoas que estão na fila de espera”, ressaltou.

Eliany Nascimento é servidora da Sesa e descobriu a doença em julho de 2016, durante uma viagem de férias. Atualmente, ela está em tratamento em São Paulo (SP), onde faz sessões de quimioterapia, mas a única esperança da jovem é o transplante de medula óssea.

Além de Eliany, o cadastro também pode ajudar milhões de pessoas de todo o país e, consequentemente beneficiando o tratamento de cerca de 80 doenças em diferentes estágios e faixa etárias.

A estudante Rayane Santana, disse que é amiga de Eliany desde infância. Quando soube da campanha, por meio das redes sociais, resolveu se cadastrar no Redome na esperança de ajudar amiga ou outras pessoas que necessitam do transplante de medula óssea.

“Esse ato de solidariedade é importante, pois soube que quanto mais pessoas fizerem o cadastro, maior a possibilidade de salvar uma vida, porque a chance de um encontrar um doador compatível é em média

um em cada 100 mil”, disse.

Saiba como se cadastrar

Para doação de medula óssea, o voluntário deve ter boa saúde e, no mínimo, 18 anos de idade. O cadastro pode ser realizado diariamente no Hemoap. O voluntário deve levar CPF e a Identidade e após preencher um formulário, é coletado apenas 5ml de sangue, que será utilizado para descobrir o código genético.

Os dados são remetidos para o Redome, e caso seja encontrado algum compatível, o voluntário é convocado para se submeter a uma bateria de exames que irá comprovar a compatibilidade com o receptor. O transplante consiste em uma pequena intervenção cirúrgica nos ossos da bacia – realizada em aproximadamente 90 minutos – onde é aspirada a medula óssea. O receptor se submete a um tratamento que destrói a própria medula para receber a coleta do voluntário, como se fosse uma transfusão de sangue. Essa nova medula óssea é rica em células chamadas progenitoras que, após mergulharem na corrente sanguínea circularão e irão se alojar na medula óssea, onde se desenvolverão.

CADASTRO

No evento, 155 pessoas se cadastraram no Registro Nacional de Doadores Voluntários de Medula Óssea (Redome)

AÇÃO A Portaria prevê, também, que os organizadores deverão estar sempre acessíveis às autoridades judiciais e policiais

Portaria regulamenta permanência de menores em bailes de carnaval



O titular do Juizado da Infância e da Juventude de Macapá (Área Políticas Públicas e Medidas Sócio-Educativas), juiz Luciano Assis, editou a Portaria nº 001/2017, dispondo sobre a participação de crianças e adolescentes em eventos carnavalescos entre os dias 24 de fevereiro e 1º de março de 2017.

Segundo o magistrado, as regras editadas tem o objetivo de prevenir ocorrências que tipicamente ocorrem no período, vitimando a população juvenil mais vulnerável, e reiterar e divulgar as responsabilidades em cada caso. “É responsabilidade de todo cidadão a garantia da segurança e da dignidade das crianças e adolescentes ao nosso redor, sejam nossos filhos ou não, e colaborar com as autoridades para inibir qualquer violação de direito”, explicou o magistrado.

A portaria estabelece em seu teor os limites de idade para participação em cada atividade car-

navalesca, a necessidade de acompanhamento (conforme a faixa etária) e identificação (para todas as faixas etárias), além de responsabilidades dos pais e organizadores – estes últimos incluindo aparato de segurança, alvará dos bombeiros, proibição de venda de bebidas alcoólicas, cigarros e similares a crianças e adolescentes, além de proibição do uso de garrafas e copos de vidro no ambiente do evento.

O documento ressalta ainda o limite de horário para acesso de crianças e adolescentes a bailes e festas carnavalescas conforme a faixa etária: até 12 anos incompletos – podem participar de eventos até 21 horas; entre 12 anos completos e 16 anos incompletos – até 24 horas; entre 16 anos completos e 18 anos incompletos – até 4 horas (da manhã).

Outro item da Portaria 001/2017 reitera a proibição de exibição de criança ou adolescente em trajes sumários (de tamanho reduzido) e que atentem contra sua dignidade física, moral e/ou psíquica nos desfiles de rua, bailes ou festas, ficando os responsáveis sujeitos às penas previstas na Lei nº 9.069/90.

A Portaria prevê, também, que os organizadores deverão estar sempre acessíveis às autoridades judiciais e policiais, com toda a documentação referente ao evento e ao responsável (seja pessoa física ou jurídica).

A fiscalização, capitaneada pelo Comissariado da Infância e Juventude, e com o apoio e estrutura policial da segurança pública estadual, será intensa durante todo o período carnavalesco e, sendo detectado o descumprimento das normas recomendadas, os infratores sofrerão as penalidades cíveis e criminais cabíveis.

Denúncias antes do período efetivo do carnaval podem ser feitas no 0800 285 1777 (Comissariado da Infância e Juventude). Durante o carnaval, o cidadão que presenciar ou tomar conhecimento de infração pode procurar as autoridades policiais e equipe do Comissariado em campo, ou formalizar denúncia ligando para o 190.

Feira

Feira Itinerante Solidária chega ao Infraero II

“Estou levando alimentos fresquinhos a preços acessíveis”.

Essa foi a avaliação de dona Maria Ermita, que aproveitou neste domingo, 12, para fazer as compras assim que viu a Feira Itinerante Solidária chegar no seu bairro. A 6ª edição do evento esteve no Centro de Artes e Esportes Unificados (CEU das Artes), no bairro Infraero II, Zona Norte de Macapá.

A cada mês, a feira chega em um bairro macapaense levando à comunidade verduras, legumes, pescado, e diversos outros alimentos de qualidade, inclusive produtos artesanais, com preços que cabem no bolso. A venda é direta do produtor para o consumidor, sem o intermediário dos atravessadores. Os preços são mais acessíveis e que atraíam muitos consumidores.

De acordo com a Secretária de Estado de Desenvolvimento Rural (SDR), realizadora do projeto, em termos percentuais, o preço médio dos produtos comercializados na feira itinerante é 30% mais barato do que nas feiras tradicionais.

O projeto é uma iniciativa da SDR em parceria com associações de produtores, Instituto de Desenvolvimento Rural do Amapá (Rurap), Agência de Pesca do Amapá (Pescap), Secretaria de Estado do Trabalho e Empreendedorismo (Sete), e Secretaria de Inclusão e Mobilização Social (SIMS), que faz doação de produtos excedentes para instituições sócios assistenciais.

“O projeto está tendo bons resultados. A prova disso é que a próxima edição acontecerá em dois pontos ao mesmo tempo. A cada edição o movimento é grande e a comunidade sempre fica na expectativa da próxima feira, o que nos dá a certeza do desdobramento positivo”, pontuou Valdeir Firmino, técnico da SDR.

No mês de março, a feira chegará a três bairros em uma edição inédita. No dia 5 de março, a feira acontecerá simultaneamente no conjunto Macapaba e no bairro buritizal, e no dia 12 a comunidade do distrito de fazendinha receberá a feira itinerante pela primeira vez.



Mudanças

Farmácia Popular passa a funcionar aos sábados



Desde o último dia 11 de fevereiro que a Farmácia Popular passou a funcionar também aos sábados, das 8h às 12h. A extensão dos dias de funcionamento é uma das condicionantes para o cumprimento padrão do programa. Mensalmente, 3,5 mil pessoas são beneficiadas com o serviço da farmácia.

Os usuários contam com atendimento feito por farmacêuticos e profissionais para orientar sobre os cuidados com a saúde e o uso correto dos remédios. A cesta básica de medicamentos da Farmácia Popular é até 90% mais barata. Para pacientes com doenças crônicas, como diabetes, asma e hipertensão, os remé-

dios são doados.

A Farmácia Popular de Macapá já funciona de segunda a sexta-feira, das 8h às 18h, sem intervalo para almoço. Para ter acesso ao atendimento é necessário apresentar a receita, que é válida por seis meses, além dos documentos pessoais. Os preços variam entre R\$ 0,30 e R\$ 14,00, a exemplo do anticoncepcional Noregyna, que custa R\$ 1,13 e é um dos medicamentos mais vendidos. O serviço faz parte do programa do Governo Federal, em parceria com a Fundação Oswaldo Cruz (Fiocruz), criado para ampliar o acesso aos medicamentos para as doenças mais comuns entre os cidadãos.

Negócio

Amprev adia leilão de imóveis; nova data segue indefinida

O leilão de três imóveis da Amprev, previsto para acontecer nesta quinta-feira, 16, foi adiado, e ainda não tem uma data definida. A indefinição da data ocorre por questões burocráticas fundamentais para a realização do certame.

Segundo Ivaldo Dantas, gerente administrativo e financeiro da Amprev, a emissão de documentos importantes, que depende de outros órgãos, está atrasada e sem previsão. “Precisamos estar com todos os documentos em mãos para entregar à pessoa, assim que o lote for arrematado. Mudamos a data para que não haja atropelos nesse processo”, explicou.

Os três bens incluídos no leilão devem totalizar uma arrecadação de aproximadamente R\$ 3,2 milhões, que será destinada ao Fundo Previdenciário da instituição. Os preços dos imóveis foram estabelecidos por meio de avaliação de corretores.

Os imóveis estão localizados na Avenida

Mendonça Furtado, no Centro, com valor estimado de R\$ 1,4 milhão; outro na Avenida FAB, em frente à Câmara de Vereadores, avaliado em R\$ 1,6 milhão; e o terceiro no município de Santana, na Passagem Atlântica, no valor de R\$ 200 mil.

Os interessados na compra dos bens devem preencher alguns requisitos, como por exemplo, no ato da compra depositar uma caução no valor acordado com os leiloeiros. Em seguida, o arrendatário tem até 48 horas para realizar o depósito do valor restante, caso não cumpra, perderá o lote, bem como o dinheiro inicial sinalizado, passando a oportunidade para o segundo arrendatário que apresentou maior proposta.

A Amprev tem realizado esses leilões para diminuir os custos de manutenção dos bens que estão sem uso, e também uma forma de garantir um maior Fundo Previdenciário. No final de 2016, o órgão realizou o leilão de oito veículos, arrecadando cerca de R\$ 100 mil.



DEBATE • Políticas públicas

Prefeitura destaca avanços na área de assistência social



Os avanços na área de assistência social foram destacados pela Prefeitura de Macapá na Oficina de Avaliação do exercício de 2016. O fortalecimento de equipamentos sociais, como os centros de Referência Especializado de Assistência Social (Creas), foi apontado como principal feito responsável pela consolidação da política pública de assistência social do município.

O encontro de avaliação do exercício de 2016 e de planejamento das ações para 2017 foi coordenado pela Secretária de Estado da Inclusão e Mobilização Social (Sims) e contou com a participação de representantes de assistentes sociais de vários municípios do estado. Segundo o diretor do Departamento do Trabalho e Promoção da Cidadania, Denison Guedes, o município de Macapá teve avanços significativos. “A gestão do prefeito Clélio tem dado condições para que a assistência social garanta a todos os cidadãos

o direito às políticas públicas do Suas [Sistema Único de Assistência Social]”.

Entre os avanços ganham destaque: a separação do Creas zona norte e sul, que antes funcionavam no mesmo espaço; manutenção predial do Creas zona sul para atender a comunidade com qualidade; implantação do Programa de Atenção Especializada às Famílias (Paefi); abordagem social e implantação da ludoteca e da equipe de limpeza e copeira-gem.

“Nosso Creas dá atendimento às situações de violação de direitos de crianças e adolescentes, idosos, mulheres, pessoas com deficiência, bem como da comunidade LGBT, tendo como foco a realização de ações à família, na perspectiva de potencializar sua capacidade de proteção às suas crianças e adolescentes”, enfatizou o subsecretário municipal de Assistência Social e do Trabalho, Richard Madureira.

• Infraestrutura

Setrap avança com obras de mobilidade urbana no Infraero I

O bairro Infraero I está avançando com as obras de mobilidade urbana mesmo no período chuvoso. O serviço de drenagem ocorre nas avenidas Chico Mendes, Yasmin dos Santos Brito e iniciou nesta segunda-feira, 13, na Janary Nunes.

Este é o segundo bairro a receber os serviços, obedecendo ao cronograma de trabalho da Secretaria de Estado de Transportes (Setrap).

Segundo o fiscal de obras da Setrap, Antônio Vieira, o serviço consiste na finalização do sistema de captação das águas das chuvas. Este procedimento deve ser feito obrigatoriamente antes da pavimentação.

“Estamos tocando a obra e intensificando a medida que o tempo permite. Queremos deixar nesse período todas as vias prontas para receber o asfaltamento. A partir daí atuaremos em outras que estão contempladas pelo projeto”, explicou.

Ao todo, no bairro serão pavimentados 3,4 quilômetros de asfalto. As vias 1ª de Janeiro e Maria Neuzo do Carmo que já foram asfaltadas serão sinalizadas e posteriormente terão calçamento, assim como as demais.

Outras frentes de trabalho também atuam no bairro Novo Horizonte, também na Zona Norte da capital com o asfalto e calçamento. A ação ocorre nas avenidas Sebas-

tião Lamarão (entre as ruas Clodoaldo da Silva Matias e Antônio Flexa da Costa), Álvaro Carvalho Barbosa e Lourenço Araújo de Sá. O próximo bairro a receber os serviços é Ipê.

Mobilidade em Macapá

Inicialmente, o trabalho ocorrerá nos bairros em que as vias contempladas já receberam a drenagem e a terraplanagem e, em alguns casos, o asfaltamento, restando a construção das calçadas e meio-fio. Estão incluídos nessa situação os bairros Infraero I, Infraero II, Ipê e os bairros da zona oeste (Goiabal e Marabaixo I, II e IV).

No município de Santana, distante 17 quilômetros da capital, os serviços estão concentrados na Avenida Princesa Isabel. O trabalho consiste na finalização da terraplanagem e no asfaltamento de cerca de três quilômetros da via. Também foi iniciada a construção das calçadas e meio-fio.

Essas obras serão realizadas com recursos próprios do governo, que ainda aguarda análise dos projetos executivos referentes à mobilidade urbana de Macapá, Santana e Laranjal do Jari por parte do Banco Nacional do Desenvolvimento Econômico e Social (BNDES), órgão financiador deste conjunto de empreendimentos.



• força tarefa

Limpeza de canais e bueiros avançam em toda cidade de Macapá



A Prefeitura de Macapá intensifica os serviços de manutenção de bueiros e de galerias centrais do sistema de drenagem de águas pluviais da cidade. Na Avenida Almirante Barroso com a Rua Santa Catarina, no bairro Santa Rita, estão sendo feitos os trabalhos de limpeza e desobstrução.

“Essas ações de manutenção fazemos constantemente para melhorar o fluxo d’água e prevenir alagamentos nesta área, considerada um dos pontos críticos de alagamentos”, resalta o técnico do Departamento de Drenagem de Águas Pluviais da Secretaria Municipal de Obras e Infraestrutura Urbana, Edcarlos Andrade Silva.

As atividades de limpeza e desobstrução de galerias, canais, bueiros e bocas de lobo ocorrem diariamente visando a prevenção de alagamentos, principalmente no período de fortes chuvas.

Objetivo do projeto



Objetivo foi de apresentar aos residentes o projeto "Assistência Técnica em Arquitetura e Urbanismo", que tem meta principal prestar assessoria técnica às famílias de baixa renda contribuindo para a melhoria da qualidade de vida com pequenas reformas e ampliações de forma adequada em seus imóveis.

DADOS O projeto tem respaldo na Lei Federal 11.888/2008, que assegura o direito à assistência técnica pública e gratuita para o projeto e construção de habitação de interesse social

Parceria garante melhorias em conjunto habitacional da Zona Norte

A Prefeitura de Macapá e a Universidade Federal do Amapá (Unifap) se reuniram com os moradores do Residencial Mestre Oscar Santos. O encontro, que aconteceu no sábado, 11, teve o objetivo de apresentar aos residentes o projeto "Assistência Técnica em Arquitetura e Urbanismo", que tem meta principal prestar assessoria técnica às famílias de baixa renda contribuindo para a melhoria da qualidade de vida com pequenas reformas e ampliações de forma adequada em seus imóveis.

"Fomos bem recebidos pelos moradores, apresentamos o projeto e ainda nesta semana, juntamente com os alunos do curso da Unifap, vamos aplicar os questionários socioeconômico esclarecendo dúvidas e buscando famílias que tenham interesse em participar. Vamos dar toda a assistência, mas o custeio da obra de reforma ou ampliação será feito pelos moradores", explicou a coordenadora do projeto, Melissa Matsunaga.

O referido projeto tem respal-



do na Lei Federal 11.888/2008, que assegura o direito à assistência técnica pública e gratuita para o projeto e construção de habitação de interesse social como parte do direito à moradia, conforme Art. 6 da Constituição Federal de 1988. Também estão envolvidas as secretarias municipais de Desenvolvimento Urbano e Habitacional (Semduh), que cuidará das

regularizações dos espaços públicos que podem ser criados; e de Desenvolvimento Econômico (Semdec), que será responsável por uma área comercial prevista no projeto.

"Estamos dando todo o suporte para a Unifap e torcendo para que os moradores possam ter condições de reformar e ampliar seus imóveis com assistência técnica de

qualidade e gratuita", disse a coordenadora Operacional de Habitação de Macapá, Márcia Lima.

Para Claudio Soares, morador do Mestre Oscar, esse projeto é fundamental para os moradores que querem mexer no seu imóvel, mas não têm orientação nenhuma. "Muitas famílias já estão promovendo reformas e ampliações sem orientação técnica adequada. Será

uma grande ajuda para quem tem pessoas com deficiência em casa, idosos, crianças. É, com certeza, um ganho para nós".

O Residencial Mestre Oscar Santos tem 528 unidades habitacionais térreas e é resultado do Programa Minha Casa, Minha Vida, em parceria com a Prefeitura de Macapá. O habitacional foi entregue em 2013.

CARNAVAL

Sesa intensifica distribuição de preservativos nos municípios

Buscando incentivar o uso de preservativos e evitar o aumento de doenças sexualmente transmissíveis durante as programações carnavalescas que serão desenvolvidas pelos municípios, a Secretaria de Estado da Saúde (Sesa), por meio da Coordenadoria de Vigilância em Saúde (CVS) e Coordenadoria de Assistência Farmacêutica (CAF), inicia a distribuição de camisinhas e gel lubrificante.

Para as ações, estão previstas a distribuição de 250 mil preservativos masculinos, 50 mil femininos e 50 mil géis lubrificantes. Os kits de prevenção estão disponíveis na CVS e CAF e entregues

para as secretarias municipais, de acordo com as programações.

"Esse ano nós ampliamos a distribuição incluindo, também, o gel lubrificante. Essas entidades não governamentais que terão programações de carnaval, também podem solicitar os insumos de prevenção na CVS, o importante é que todos aproveitem as festas de forma segura", ressaltou o responsável pela Logística de Insumos de Prevenção da CVS, Venceslau Pantoja.

A distribuição de kits de prevenção também vai acontecer na orla de Macapá, durante o desfile dos blocos, programação prevista para sábado, dia 25.



CAPITAL

Semduh intensifica combate a construções irregulares

A equipe de fiscalização da Secretaria Municipal de Desenvolvimento Urbano e Habitacional (Semduh) averiguou uma denúncia feita pela população a respeito de uma construção irregular ao lado da Rodovia JK, em frente ao loteamento Alphonville, no distrito de Fazendinha. Foi constatada a irregularidade e a estrutura de madeira levantada foi derrubada imediatamente.

De acordo com a denúncia recebida pelo

Disk Ouvidoria (98802-8129), no local seria construída uma borracharia. Porém, não existe nenhum tipo de autorização para a instalação do empreendimento no local. O responsável pela estrutura levantada não foi localizado.

"Esse tipo de denúncia é muito importante. Dessa maneira, a população também contribui para o ordenamento da nossa cidade, evitando empreendimentos irregulares na capital", diz a titular da Semduh, Telma Miranda.



Polícia

Diário do Amapá



Matador
amapaense preso
no Pará é recambiado
para Macapá
➔ Pág. 4

CRIME • Vítima teria sido assassinada na madrugada de domingo, 12, no município de Amapá.

Tio encontra sobrinho morto com uma facada no peito em Amapá



Morte.
Vítima foi achada sem vítima no pátio da casa.

O autônomo Fernando de Moraes Lacerda, de 31 anos, foi encontrado morto com uma facada no peito na manhã de domingo, 12, no pátio de uma casa no bairro central da sede do município de Amapá, distante cerca de trezentos quilômetros da capital, Macapá.

O tio da vítima disse à polícia que acordou por volta das 7h da manhã e, ao sair de casa, se deparou com o sobrinho caído em meio a uma

poça de sangue. Ele acionou o comando da 2ª Companhia de Polícia Militar onde o fato foi comunicado. Um médico também esteve no local onde confirmou o óbito.

À polícia o tio de Fernando declarou não ter escutado nenhum barulho ou grito pela madrugada, quando se presume que o assassinato ocorreu. Ainda não se sabe se o homem foi assassinado por apenas uma pessoa, ou mais

suspeitos participaram do crime.

O corpo foi removido para o Departamento de Medicina Legal (DML) para ser necropsiado pela Polícia Técnico Científica (Politec). A polícia local iniciou o levantamento de informações para tentar identificar o autor – ou autores – do homicídio. Segundo as autoridades locais, há dois anos que um assassinato não era registrado no município de Amapá.

LOCAL
Crime ocorreu no
município de Amapá

FOTO 📷 Moradora encontrou menina e postou foto nas redes sociais.

Menina é encontrada três horas após ser levada em carro roubado no AM

A empresária Léa Seixas, de 41 anos, agora tem um motivo a mais para comemorar o aniversário, ocorrido no sábado (11). Por volta das 22h, ela e a irmã Marinélva Serra, de 53 anos, foram levar encomendas em um hostel na Rua Ramos Ferreira, no Centro de Manaus, quando dois assaltantes roubaram o carro delas com a filha, Dannayla Seixas, de 3 anos, dentro. A menina foi reencontrada cerca de três horas depois. "Melhor presente", diz a mãe.

Dannayla dormia na cadeirinha do carro quando foi levada pelos assaltantes. A tia, que estava dirigindo o veículo, contou que ação foi rápida.

"Eu vi um homem vestido com roupa social se aproximando do carro e fiquei de olho na minha irmã, que estava tirando as coisas do porta-malas, achei que ele fosse entrar no hostel. Quando vi, ele entrou no lado do passageiro e veio outro pelo meu lado. Um deles queria que eu fosse pro banco traseiro e o outro mandou eu sair e me puxou pra fora. Nem deu tempo de pegar a menina" lembra Marinélva.

As irmãs começaram a gritar por socorro e convidados de uma festa que acontecia nas proximidades saíram para ajudar, inclusive dois policiais. Elas foram no carro com os policiais a procura do veículo roubado e acreditam ter passado pela criança sem tê-la visto. "A gente estava olhando o carro, nem olhamos para a rua porque não imaginamos que eles teriam tirado ela [sic] do carro", diz Léa.

Dannayla estava a poucos metros de onde o carro da família fora roubado. Uma família encontrou a menina e postou fotos dela nas redes sociais e enviou para a polícia. Um tio da menina, que é policial militar, foi informado do paradeiro da sobrinha e informou aos pais.

O tio PM foi o primeiro a chegar na casa da família que a encontrou, na Rua Ferreira Pena, mas a menina estava assustada e não o reconheceu. Foi só quando viu os pais que ela ficou mais calma. "Ela correu para mim e me abraçou. A gente estava desesperado e ela, muito assustada. Nem agradecemos direito à pessoa que a encontrou. Queria até dizer que eu marquei a casa dela e reservei essa data especial para ir até ela agradecer pela atitude", diz Danis Seixas, 34, pai da criança. "Ontem foi meu aniversário. [Reencontrá-la] foi meu melhor presente", garante Léa. Dannayla é a caçula de três filhos do casal. Os pais contam que depois que ela ficou mais calma depois de chegar em casa e conseguiu dormir bem. O carro, um modelo Logan, de cor cinza e placa NOS 3483, continua desaparecido.



Reencontro. Dannayla estava com família que a encontrou na rua

FAMÍLIA Criança com os pais



📷 Fúria

Suspeito de atirar contra vítima para roubar celular é linchado em Manaus

Um autônomo de 35 anos morreu após ser atingido com três disparos de arma de fogo, no bairro Santa Etelvina, Zona Norte de Manaus. De acordo com informações de testemunhas, o homem foi linchado pela população após tentar assaltar uma residência localizada na Almeida B.

Testemunhas informaram que o autônomo, armado com um revólver, estacionou a motocicleta em frente a uma residência e ameaçou o morador caso não entregasse o celular. "Estava tendo uma festa da família aqui em casa e o meu irmão estava na porta de casa falando no celular. O cara da moto chegou e pediu para ele passar o celular. Ele não passou, tentou entrar e o cara atirou no braço e saiu na barriga. Foi horrível", disse uma testemunha que não quis ter o nome revelado.

Após disparar, o suspeito fugiu, mas foi seguido por populares que teriam o espancado e atirado contra o suspeito com a arma dele.

"Eu vi um homem correndo e o pessoal atrás dele. Ninguém conhecia ele não. Não era morador da área. Foi muito terrível, eu vi aquilo e corri para o banheiro. Ouvi vários tiros", disse uma vizinha que também não quis ser identificada. O suspeito ainda foi socorrido e levado para o Pronto-Socorro Delphina Aziz, mas não resistiu e morreu, por volta das 22h deste domingo (12).

O morador foi levado ao Hospital Platão Araújo para receber os primeiros socorros e passa bem, segundo informações da família. O crime deve ser investigado pela Delegacia Especializada em Homicídios e Sequestros (DEHS).

📷 Assassinato

Pintor é morto a facadas, e 2 homens são suspeitos de crime em Manaus

Um pintor de 48 anos foi assassinado com duas facadas nas costas no bairro Jorge Teixeira, Zona Leste de Manaus. O crime ocorreu no domingo (12), a poucos metros da casa da vítima.

De acordo com informações repassadas por testemunhas, o homem teria saído de casa na rua Cupiuba, quando foi abordado por dois homens que iniciaram a agressão. "Eu ouvi uma gritaria e quando sai de casa, vi o vizinho ensanguentado sentado na moto dele para tentar fugir, mas ele só se debruçou e desmaiou. Foi um pesadelo", disse um vizinho que pediu para não ter o nome divulgado.

Testemunhas suspeitam que um parente da vítima tenha participado do crime. "Quando vi aquilo, corri para dentro de casa para orar e pedir misericórdia. Não se faz isso nem com um animal", apontou outro vizinho.

Após levar a facada, a vítima ainda correu alguns metros, sentou na motocicleta, mas não conseguiu dirigir. O homem ainda foi removido para o Pronto-Socorro Platão Araújo, por uma equipe do Serviço de Atendimento Médico de Urgência (Samu), mas não resistiu aos ferimentos e morreu logo após dar entrada na unidade de saúde.

Os suspeitos ainda não foram identificados. O caso será investigado pela Delegacia Especializada em Homicídios e Sequestros (DEHS).

📷 Homicídio

Moradores acham corpo de homem com cerca de 20 facadas, em Manaus



O corpo de um homem, com marcas de aproximadamente 20 facadas, foi encontrado em um terreno baldio na tarde deste domingo (12), na rua Amazonas, comunidade Grande Vitória, bairro Gilberto Mestrinho, Zona Leste de Manaus.

Segundo o aspirante João Dias, da 4ª Companhia Intensiva Comunitária (Cicom), a polícia foi acionada por moradores por volta das 12h45. Eles informaram sobre um corpo encontrado em um terreno baldio na rua Amazonas. "Chegamos, encontramos a situação e acionamos a perícia. Moradores disseram que nunca o viram pelo bairro", afirma o aspirante.

Ainda conforme Dias, a perícia informou que o corpo foi atingido por aproximadamente 20 golpes de arma branca. As facadas atingiram o tórax, costas e pescoço da vítima. O Instituto Médico Legal (IML) fez a remoção do corpo e encaminhou para a sede do órgão na Zona Norte da capital amazonense.

O crime deve ser investigado pela Delegacia Especializada em Homicídios e Sequestros (DEHS).

TIRO • Testemunhas dizem que homem mostrava arma quando revólver disparou.

Mulher é morta pelo próprio marido durante brincadeira em padaria



Acusado e vítima. Alexandre e Francisca eram gerentes de uma padaria em Praia Grande, SP

Uma mulher foi morta a tiros pelo próprio marido durante uma suposta brincadeira dentro de uma padaria em Praia Grande, no litoral de São Paulo. Imagens de câmeras de monitoramento obtidas pelo G1 mostram o desespero do rapaz após notar que a arma havia disparado e atingido o pescoço da mulher, que chegou a ser socorrida, mas morreu no hospital.

O crime aconteceu na padaria Santa Terezinha, localizada na Avenida Presidente Kennedy, uma das mais movimentadas da cidade. Alexandre Severino de Noronha, de 35 anos, e Francisca Marinheiro da Silva, de 37, eram gerentes do local e estavam no meio do expediente quando Noronha resolveu mostrar a arma que havia comprado para a mulher.

De acordo com informações do delegado Alexandre Comin, responsável pelo registro da ocorrência, o casal trabalha em horários diferentes e o disparo acabou sendo feito durante a troca de turnos. O casal estava em um quartinho no fundo da padaria, onde os funcionários possuem um local reservado para conversarem.

“Ele pegou uma arma do armário e apontou, aparentemente brincando, para outro funcionário. Em seguida, ele deu risada e botou a arma na mesa. Logo depois ele apontou para a esposa, tirou parte da muni-

ção e abaixou. Após isso ele apontou de novo o revólver para a mulher e a arma acabou disparando”, conta Comin.

Segundo testemunhas ouvidas pelo G1, na noite deste domingo (12), Noronha se desesperou ao ver que a arma havia disparado. Nas imagens é possível ver que ele socorre a mulher e a arrasta, ferida, para a porta do estabelecimento. Um funcionário da padaria é acionado e chega a tentar uma massagem cardíaca em Francisca, antes da chegada da equipe de socorro.

As equipes do SAMU foram acionadas por outro funcionário. A mulher foi encaminhada com vida para o Pronto Socorro Central da cidade. Noronha seguiu para o local e, ao receber a notícia de que a esposa havia morrido, acabou passando mal e precisou de atendimento. Ele confessou para a médica que atirou na mulher e ela acabou chamando a polícia.

“A médica que fez o atendimento chamou a polícia e avisou que ele era o responsável pelos disparos. Nossa equipe foi ao local e o prendeu em flagrante. Ouvimos uma testemunha que realmente confirmou que ele estava brincando. Essa testemunha disse que ficou constrangida e resolveu sair do local. O disparo aconteceu em seguida”, afirma o delegado Comin.

• Cadeia

Suspeito de torturar e matar namorada em SP é preso por tráfico no Paraná

Uma operação que resultou na prisão de um suspeito de tráfico internacional de cocaína no Paraná também prendeu um homem de 36 anos suspeito de ter torturado até a morte a namorada, a promotora de vendas Bruna Vendreras, de 23 anos, em um rancho de Miguelópolis (SP) em junho do ano passado.

Alvo de um mandado de prisão expedido há sete meses, ele estava no banco do passageiro de uma caminhonete parada pela Polícia Rodoviária Federal (PRF) em Guaíra (PR), na divisa com o Mato Grosso do Sul, e apresentou documentação falsa, de acordo com informações PRF do Paraná. Ele foi encaminhado com o outro preso para a carceragem da Polícia Federal no Paraná.

Segundo informações da Polícia Civil, Bruna foi torturada e morta pelo namorado em um rancho em Miguelópolis em junho do ano passado. No local, uma espada usada no crime foi apreendida. A suspeita é de que o feminicídio tenha sido cometido por ciúmes.

De acordo com o delegado Paulo de Castro Cervantes, a vítima havia conhecido o namorado em Ribeirão Preto (SP) e passava a semana no rancho do suspeito. Segundo ele, a jovem foi agredida até a morte pelo namorado por três horas.

Na madrugada de 8 de junho, o casal teve um desentendimento. Em depoimento, o caseiro da propriedade e a mulher dele disseram ter ouvido os gritos de Bruna por volta de 3h, mas não deram importância.

O delegado afirma que, por volta de 6h, o suspeito pediu ao caseiro para levar Bruna ao pronto-socorro, alegando que a namorada passava mal e estava desacordada. Na unidade de saúde, a equipe médica constatou que a jovem já estava morta.

O corpo da jovem apresentava hematomas e cortes, e foi levado ao Instituto Médico Legal (IML) de Ituverava (SP). O enterro ocorreu em 9 de junho em Ribeirão Preto. O namorado fugiu. Ele já tinha antecedentes criminais por tráfico de drogas e passou a ser procurado pela polícia desde então.

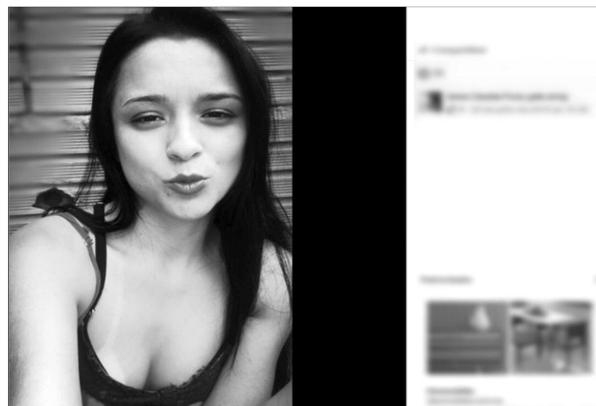

Vítima. Jovem foi torturada e morta pelo namorado em rancho

• Cadeia

Pai suspeito de matar a filha na frente dos netos após briga por dinheiro se entrega



Vítima. Maira Cintra Soares, de 40 anos, morta após briga por herança da família

-cabo da Aeronáutica, Frederico Carneiro Soares, apontado como autor da morte da filha Maira Cintra Soares, se entregou à polícia no fim da manhã desta segunda-feira (13). Ele era procurado desde a noite de sexta-feira (10), data do crime. O crime teria sido motivado por uma disputa de herança.

Acompanhado por seu advogado, Soares se entregou no 89º DP, no Portal do Morumbi, por volta das 11h. O crime ocorreu por volta das 21h de sexta na Rua Olímpio Rodrigues da Silva, na região da Vila Sônia. Segundo a polícia, o pai de Maira Cintra Soares, de 40 anos, foi até a casa da vítima e os dois discutiram.

Ainda de acordo com a polícia, durante a briga, o pai atirou na cabeça da filha na frente de três filhos da vítima. O socorro foi acionado, mas ela morreu no local. Após o crime, o pai, que estava acompanhado da atual mulher, fugiu.

O corpo de Maira Cintra Soares foi enterrado na tarde de sábado (11), no Cemitério da Paz.

Motivação

A polícia acredita que o crime tenha sido moti-

vado por dinheiro. De acordo com advogados da família, o irmão de Maira tem problemas mentais e recebe uma pensão da mãe, que morreu há mais de 30 anos. O pai tinha a tutela do filho e ficava com o dinheiro.

Recentemente, porém, Maira conseguiu a tutela do irmão. Com isso, segundo relatos, o pai perdeu o controle do dinheiro, o que teria motivado a briga.

O ex-cabo e a namorada, Silmara Brandi, foram até a casa onde morava a filha dele discutir o caso. Houve uma briga, que foi presenciada por vários vizinhos. “Eu estava aqui em casa assistindo televisão, escutei um barulho de discussão”, disse o vizinho Mauro Roberto Iusim.

Ele disse ter presenciado o disparo. “No meio do caminho eu vi ele pegar e dar o tiro nela. Eu vi o primeiro tiro. Eu peguei, comecei a recuar, voltar para trás. O cara estava atirando, fiquei com medo e escutei mais dois tiros. Cheguei aqui na frente do meu portão, que estava aberto, ele olhou para mim, virou com a arma para mim e apontou a arma. Pulei para dentro de casa, corri e me tranquei lá dentro.”

Crime em 2016



De acordo com informações da Polícia Civil do Amapá, em julho de 2016 Alexssandro Binho assassinou um homem de 24 anos que, segundo a própria polícia, seria parceiro de crime do acusado. Binho e a vítima estariam envolvidos com assaltos, mas antes do homicídio a vítima teria recebido dinheiro falsificado do acusado. As notas falsas teriam sido trazidas de Manaus (AM) por Alexssandro. O suposto comparsa dele era responsável por colocar o dinheiro no mercado e auferir lucro fazendo a circulação, porém, esse elemento deixou de prestar contas com Binho, o que teria motivado o crime.

PROCURADO • 'Binho' é acusado de homicídio, e estava foragido.

Acusado de assassinato preso no Pará é recambiado para Macapá

O assaltante e acusado de assassinato Alexssandro Lobato Leão, de 25 anos, o 'Binho', que havia sido preso no município de Breves (PA), na última semana, foi recambiado para Macapá na manhã de domingo (12), durante uma ação coordenada pelo delegado Ronaldo Coelho, da Delegacia Especializada em Crimes Contra Pessoa (Decipe) e o Grupo Tático Aéreo (GTA). O recambiamento foi feito com apoio da Divisão de Capturas da Polícia Civil.

Os policiais amapaenses seguiram para o município paraense a bordo do helicóptero do GTA. Além de Binho, outro foragido que também foi preso na mesma operação foi recambiado para a capital do Amapá. Ainda havia um terceiro foragido que não pôde ser recambiado por falta de espaço na aeronave.

"Houve a prisão desses elementos no Pará. Estávamos trabalhando de forma integrada com a polícia paraense para localizar, principalmente, o Binho, que é acusado de assassinato. Após a prisão, houve o comunicado e pedimos uma diligência – por meio do GTA – para realizar o recambiamento para o distrito de culpa", declarou o delegado da Decipe. Binho e o outro preso já estão no Instituto de Administração Penitenciária do Amapá (Iapen).

O caso

Um trabalho conjunto de inteligência da entre as polícias Civil do Amapá e Pará, resultou na prisão do foragido de justiça Alexssandro Lobato Leão, de 25 anos, o 'Binho', que teve a prisão temporária decretada pela Justiça do Amapá em razão de um crime de homicídio qualificado, cometido em julho de 2016, em Macapá.

Binho vinha sendo monitorado e acabou sendo capturado no município de Breves (PA) durante uma ação envolvendo policiais civis e militares que integram a 8ª Região Integrada de Segurança Pública (8ª

Risp) sediada em Breves.

De acordo com a polícia paraense, Binho foi cercado em uma área de alagado na região central da cidade. Ele se embrenhou no terreno de várzea e as buscas duraram cerca de duas horas dentro do terreno alagado.

Ainda de acordo com os policiais, Binho contava com apoio de logístico de um homem identificado como Pedro Robson Braga Pereira, que era responsável pelo fornecimento de armas de fogo para o foragido amapaense. Pedro foi preso durante as diligências com um revólver calibre 38.

Assassinato

De acordo com informações da Polícia Civil do Amapá, em julho de 2016 Alexssandro Binho assassinou um homem de 24 anos que, segundo a própria polícia, seria parceiro de crime do acusado. Binho e a vítima estariam envolvidos com assaltos, mas antes do homicídio a vítima teria recebido dinheiro falsificado do acusado. As notas falsas teriam sido trazidas de Manaus (AM) por Alexssandro. O suposto comparsa dele era responsável por colocar o dinheiro no mercado e auferir lucro fazendo a circulação, porém, esse elemento deixou de prestar contas com Binho, o que teria motivado o crime.

Em 14 de julho de 2016 o acusado abordou a vítima – que estava com um amigo em um carro – na rua Pedro Lazarino, bairro Buritizal. Binho chegou em uma moto, encostou no veículo e efetuou vários disparos. O alvo morreu na hora.

O amigo da vítima, baleado na cabeça, foi socorrido e levado ao Hospital de Emergências de Macapá. O segundo baleado sobreviveu.

Após isso, Binho teria fugido para Manaus e desde então passou a vagar por municípios manauaras e paraenses. A vítima desse crime seria o filho de um policial militar do Amapá.



Fuga. 'Binho' foi localizado em Breves (PA). Outros foragidos também estavam no interior paraense



CRIMINOSO

Escola é furtada em incendiada durante a madrugada em Santana



A Escola Estadual Almirante Barroso, localizada no bairro Central, em Santana, município distante 17 quilômetros da capital, Macapá, foi alvo de um incêndio na madrugada deste sábado (11).

Várias salas foram atingidas pelas chamas, principalmente, a sala da TV Escola, onde havia vários computadores, impressoras, televisores e outros equipamentos eletrônicos.

"Ainda não se sabe se esses equipamentos foram furtados, ou se eles acabaram queimando no sinistro. Está havendo primeiro um trabalho de ins-

peção do prédio por parte do Corpo de Bombeiros. Em seguida, ocorrerá o levantamento dessas informações. O fato é que todas as salas estavam com as portas arrombadas, o que aponta para um ato criminoso", disse um dos servidores da escola que preferiu não se identificar.

Para a polícia já não restam praticamente dúvidas de que o incêndio foi criminoso. Os bandidos teriam arrombado as salas, furtado o que queriam e depois atearam fogo. O caso será apurado pela Polícia Civil (PC) e ainda não existem informações sobre os suspeitos.



Quer uma promoção? Sua mesa de trabalho pode ajudar **pág. 2**

Na coluna social, clic Fátima Pelaes esteve de nat, ontem. **pág. 4**

Elementos do patrimônio cultural são destaques na Sapucaí **pág. 3**

Festa de São José 2017: programação inicia neste sábado, 18



“A Diocese de Macapá inicia no próximo sábado, dia 18 de fevereiro, a programação da Festa de São José 2017. As comemorações ao santo padroeiro iniciam com a celebração da missa, a partir das 19h, na catedral de São José, onde haverá o envio das comissões da festa, as homenagens aos patrocinadores, colaboradores e famílias devotas da festividade do ano passado além da apresentação do Cartaz com o Tema e Lema deste ano.

Para 2017 o tema escolhido foi “Quando acolheu José acolheu Maria como sua esposa” (Mt 1,24) e o lema: “Acorda Família! Com São José reaviva sua fé”. A mensagem busca despertar nas famílias o sentimento de obediência às Leis de

Deus e confiança nas suas promessas. “José também tinha planejado o seu casamento com Maria. Preciso de ajuda para acreditar, para continuar a ser “justo” não só pela obediência à Lei, mas, muito mais, pela confiança nas promessas que Deus estava realizando. Assim ele acolheu Maria como sua esposa. Aceitou a missão de ser o pai humano do Filho de Deus. Deu um nome e uma família a Jesus”, explica Dom Pedro José em sua mensagem para a festa deste ano.

Este ano a programação trará como novidades a realização da 1ª Corrida de São José, uma exposição que contará a trajetória da festa e um momento especial dedicado às crianças.

Este ano a programação trará como novidades a realização da 1ª Corrida de São José, uma exposição que contará a trajetória da festa e um momento especial dedicado às crianças. Pelo segundo ano consecutivo a procissão do dia 19 março, seguirá um novo percurso. Após a celebração da missa pela manhã, a caminhada sairá pelas ruas da cidade até a igreja Jesus de Nazaré, onde logo em seguida acontece o tradicional almoço das famílias.

Serviço

Missa de abertura da Festa de São José 2017
Data: 18/02/2017
Hora: 19h
Local: Catedral de São José
Endereço: Rua: Gen. Rondon, 1747, Centro



Heraldo Almeida



Cult'Art

E-mail: heraldocalmeida@bol.com.br

Cultura

Fone: 3242-9215 E-mail: diario-ap@uol.com.br

Carnaval Valorização

Elementos do patrimônio cultural são destaques na Sapucaí



No silêncio da oração ou no entoar dos cantos, o sincretismo da fé no Brasil é um dos elementos marcantes que revelam uma nação construída a partir de sua miscigenação cultural. Dessa herança emerge o culto aos santos e orixás presentes em distintas crenças religiosas. Do catolicismo ao candomblé, os protetores espirituais – muitas vezes os mesmos – recebem veneração dos devotos com pedidos e agradecimentos com vela acesa no altar ou no Congá.

Só Com a Ajuda do Santo será o tema de enredo apresentado na Sapucaí pela Estação Primeira de Mangueira durante o carnaval de 2017. A ideia de abordar essa herança nacional representada na crença popular partiu do carnavalesco Leandro Vieira e contou com o apoio do Instituto do Patrimônio Histórico e Artístico Nacional (Iphan), que vem ajudando a Mangueira na pesquisa histórica, social e antropológica sobre o

assunto, aproximando a escola de samba das comunidades tradicionais.

A parceria é uma das atividades em celebração aos 80 anos do Instituto, criado em 13 de janeiro de 2017. As ações conjuntas foram definidas pela presidente do Iphan, Kátia Bogéa, durante visita à Escola Carioca Verde Rosa no mês de novembro. Para ela, é uma honra ter elementos do patrimônio cultural representados em uma das maiores festividades do Brasil.

“São 80 anos trabalhando na defesa, preservação, salvaguarda e fomento da memória nacional. Este esforço coletivo de décadas tem ganhado cada vez mais o reconhecimento da sociedade, sendo valorizado e difundido para o mundo em eventos internacionais, como olimpíadas e, agora, o carnaval”, destaca Kátia. (www.cultura.gov.br).

CARICATURA: É um desenho de uma personagem da vida real, tal como polígrafos e artistas. Porém, a caricatura enfatiza e exagera as características da pessoa de uma forma humorística, assim como em algumas circunstâncias acentua gestos, vícios e hábitos particulares em cada indivíduo. Ser caricato é ser objeto de comidade, ironia ou ter algo peculiar na face ou no corpo, levados ao exagero, à sátira jocosa ou como crítica de costumes. Historicamente a palavra caricatura vem do italiano caricare (carregar, no sentido de exagerar, aumentar algo em proporção).

Para pensar...

“O Canto da Amazônia toca o que compomos
O Canto da Amazônia fala o que escrevemos
O Canto da Amazônia mostra o que pintamos
O Canto da Amazônia conta o que fazemos”

Henrico Di Micele e Joãozinho Gomes

6 anos

Programa “O Canto da Amazônia” vai completar 6 anos no ar, no Diário FM 90,9, dia 14 de março.

Esses 6 anos, Amadeu Cavalcante e Cléverson Baía passaram por lá.

Votação

Continua a votação na cantora amapaense Patrícia Bastos, semifinalista do Prêmio Profissionais da Música 2017, nas categorias “Artista Cultura Popular” e “Cantora”.

A votação é pelo site www.ppm.art.br e vai até 19 de fevereiro. Vamos votar na representante amapaense.

Caia na Folia

Baile de carnaval de salão de Macapá, marcado para acontecer, dia 18 de fevereiro, na Aseel (Rodovia JK), às 22h. Banda Sakarolha vai agitar os foliões.

A realização tem a marca da qualidade e competência do amigo radialista, Azevedo Picanço. Vamos cair nessa folia. Informações: 98114-0202.

Rainha

Sábado, 18, vai acontecer a 39ª edição do concurso Rainha das Rainhas do Carnaval Amapaense.

Na sede do Trem Desportivo Clube, esquina da av. Feliciano Coelho com a rua Cal. Rondon – Trem, às 22h.

Fotografia

Exposição fotográfica “Nós e os Nus”, agendada para acontecer de 20 de fevereiro a 5 de março. Na Galeria de Arte Trovkal, na Praça Veiga Calral, 15h. Informações: 98137-2927 e 99198-8193.

Projeto MPA

Projeto Música Popular do Amapaense deverá lançar DVD depois do carnaval, com show dos artistas que participaram da temporada 2016.

Homenagens

A partir desta terça, 14, artistas de diversos segmentos culturais prestam homenagem aos 6 anos do programa “O Canto da Amazônia”, que apresenta no Diário FM 90,9, de segunda à sexta, 15h.

A data de 14 de março marca o início do programa na emissora, mas a contagem regressiva já iniciou. Obrigado.

Tradição

Banda Placa vai completar 34 anos de tradição musical no Amapá, dia 9 de março, e está organizando vasta programação para comemorar a data.

novelas

MALHAÇÃO (Globo, 17h55)

Bárbara e Joana discutem, mas interrompem a briga quando Solange chega. Sula fica frustrada por não encontrar Luciano Huck. Rômulo teme que Renato esteja manipulando Nanda. Solange dá um ultimato em Bárbara e Joana. Bárbara, Manuela e Juliana questionam Ricardo sobre a relação com Tânia. Nanda constata uma diferença entre Renato e Filipe. Ana decide adotar Fiu-Fiu, e Fábio provoca Arthur e Dodó. Luiza reafirma a Lucas que não quer mais fazer parte da vida dela. Rômulo acompanha Sula aos Estúdios Globo. Martinhapassa mal e Lucas ampara. Solange rescinde o contrato com Bárbara e Joana, pelo mau comportamento das irmãs.



SOL NASCENTE (Globo, 18h30)

Mario consegue provas contra César. Alice afirma que César precisa ser investigado. Milena comemora com Ralf a sua ida para a faculdade. Vitorio garante a Lenita que ajudará a encontrar sua filha. Geppina e Gaetano levam Peppino à escola de música. Carol estranha o jeito como Loretta chega à pousada e tenta alertar Mario. Elisa pensa em Padre Julião e se sente culpada. Loretta consegue lembrar o dia em que entregou a filha de Lenita para Mariana. Mario invade o escritório do contador de César. Flavinha ajuda Hideo a identificar alguma alteração nas filmagens do dia da explosão das traineiras. Mãe de Akira fica satisfeita com a comida que acredita ter sido feita por Hirô. Tanaka tenta consolar Mocinha.

ROCK STORY (Globo, 19h30)

Diana desconfia do atropelamento de Júlia. Júlia diz a Gui que ele a culpa pela perda do bebê. JF consegue convencer Tom a ir a uma festa na casa de Lázaro. Gui nota o clima de desavença entre Tom e Zac. Nicolau comenta com Zac que JF mentiu novamente para Luana. Lázaro tenta impressionar Tom, apresentando-o para celebridades. Júlia afirma para Lorena que Alex está vivo. Lázaro comemora com Ramon sua aproximação com Tom e JF. Gilda avisa a Haroldo e Nicolau que fará uma surpresa na inauguração do salão. Nicolau se prontifica a ajudar Luana com a mudança. Nelson não gosta de nenhuma candidata selecionada por Edith para o Rebola Embola. Gui repreende JF por chegar atrasado no encontro da banda. Diana pede a Gordó que dê uma chance para Léo. Gui se sente envergonhado ao perceber que fez a banda perder o show de Rio das Ostras por uma confusão com o horário.



A LEI DO AMOR (Globo, 21h30)

Ciro convence Magnólia a falar com ele. Leticia comenta com Marina como conheceu Isabela. Giro consegue a confissão de Magnólia, mas Tião rouba seu registro. Augusto vê a foto de Salete com Gustavo na clínica e se preocupa. Tiago conta para Antônio que Marina o beijou. Leticia convida Marina para jantar em sua casa. Yara avisa a Pedro que Tião roubou a confissão que Giro conseguiu de Magnólia. Vanessa ajuda Tião a ouvir a gravação com a confissão de Magnólia. Olavo entrega outro gravador a Giro. Luciane pensa em um plano para salvar a campanha de Salete. Juninho mostra as fotos de Aline para Yara e Misael. Laura afirma a Pedro que não voltará para o Brasil. Antônio pede para Jéssica ir com ele à casa de Leticia. Magnólia comenta com Gigi que se encontrará com Giro.

Homenagem - Uma sessão solene será realizada na próxima sexta-feira, 17, pela Assembleia Legislativa, para homenagear as empresas parceiras e voluntários nas ações sociais realizadas pela casa em 2016. De acordo com a coordenadora de eventos sociais da Assembleia Legislativa, Ivone Miranda, foram realizadas cinco ações de combate a dengue, citando como exemplo a que ocorreu no dia 18 de junho no bairro Infraero II e contou com apoio de servidores de vários setores da Assembleia Legislativa e principalmente dos 24 gabinetes de deputados, alertaram a população sobre os perigos da doença. "É necessário que se tome medidas urgentes com o objetivo de eliminar, principalmente, os criadouros do mosquito. Não podemos esperar porque o tempo não para. Conclamo a todos, pois não podemos ficar aguardando que mais pessoas sejam infectadas", afirmou o presidente Kaká Barbosa.



Ziulana Melo

E-mail: ziulanamelo@yahoo.com.br
Twitter: @ziulanamelo
Facebook: Ziulana Melo
Instagram: Ziulana



Clic. Secretária nacional das mulheres, Fátima Pelães esteve de nat, ontem.



Clic. Toda a simpatia das belas Suzana Picanço e Amanda Tayná.



Em Destaque. Belíssima e talentosa Brenda Melo, em recente ensaio fotográfico assinado por Maksuel Martins Souza

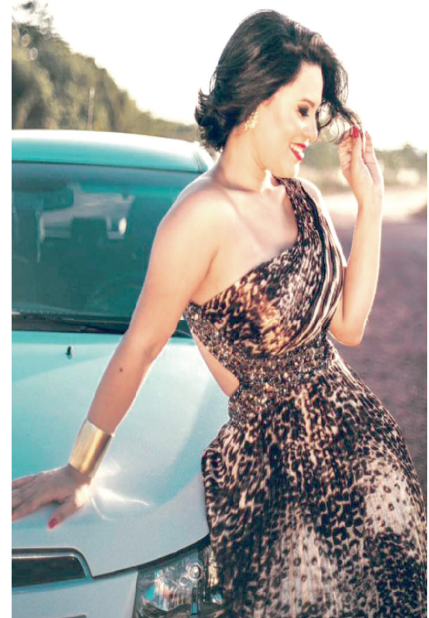

Close. Advogada Adrianna Ramos mostrando toda sua graça e simpatia, em recente ensaio fotográfico.

giro

Samuzinho.

A Prefeitura de Macapá lançou nessa segunda-feira, 13, edital para a realização do processo seletivo para a admissão de novos membros do quadro de acadêmicos monitores para o projeto Samuzinho. O processo tem como finalidade ampliar as habilidades dos acadêmicos envolvidos no projeto, por meio de atividades educativas de orientação e conscientização quanto aos serviços de urgência e emergência feitos pelo município.

HPV.

A Secretaria Municipal de Saúde (Sems) intensificará a oferta de vacina contra o HPV e a meningite C na rede pública de ensino. Foi que ficou estabelecido entre a Coordenação Municipal de Imunização e o Programa Saúde na Escola nesta segunda-feira, 13. A vacinação contra o HPV é destinada aos adolescentes que têm 12 e 13 anos de idade. Este ano, o público masculino da mesma faixa etária também passa a ser inserido como público-alvo da vacinação em todo o Brasil.



Clic. Edson, Raimundo e Nilson, 'Amigos da Sexta', quando se preparavam para assistir à luta pelo UFC, sábado passado.

Evento.

A Igreja de Nossa Aparecida realizará no próximo dia 24 o 1º Baile de Carnaval. Este será um dos eventos a serem realizados com o objetivo de angariar recursos para o projeto de reforma e ampliação da Igreja. Música ao vivo, marchinhas de carnaval, vendas de comidas e sorteio de prêmios surpresas, fazem parte da programação. O baile ocorrerá no espaço Mágico de Oz, a partir das 21h. A mesa está no valor de R\$ 30, e pode ser adquirida na Secretaria da Igreja e com coordenadores de grupos. Uma opção de baile pra família.

Justiça.

Nesta terça-feira, às 10h, será realizada a cerimônia de inauguração da sala do Núcleo Permanente de Métodos Consensuais de Solução de Conflitos (Nupemec/Tjap), no 2º andar do prédio da Instituição. Membro e instrutor do Nupemec, servidora Sônia Ribeiro explica a importância da necessidade de ter um espaço próprio e estruturado para que possa atender a população e trabalhar na política de conciliação da Justiça em todo o estado.

JUCÁ
CONSULTORIA E EVENTOS

CASAMENTOS
FORMATURAS
BATIZADOS
EVENTOS
CORPORATIVOS
CHÁS
E MUITO MAIS!

AV. PROSPERIDADE, 1422 - CENTRO
WWW.WEBSITE.COM
FONE: (96) 3222-8600

03 SEX MAR

INAUGURAÇÃO
HOLIDAY

03 SEX MAR

com Show, Bar, etc.

Taty Taylor
DJ Alain Cristophe

GRETCHEN

Av. Mendonça Furtado
esq. com Odiardo Silva
Centro

Vendas Delivery
9 8129-6895

Arquitetada
R\$ 5,00

Area Vip
R\$ 10,00

Comemoração
600,00

FEVEREIRO
CARNIVAL

MEGA ENSAIO TÉCNICO

Apresentação das Escolas de Samba

22h 23h 00h 01h

Local: Sambódromo
Data: 17.02
A partir: 20h

Com atração de Grupos de Samba

Arquitetada R\$ 5,00
Area Vip R\$ 10,00
Comemoração 600,00

Av. Ataíde Teive, N.230 Bairro Central
3223-6236
9175-9003

Classificados

Diário do Amapá

PARA ANUNCIAR LIGUE 3223-2779 - O MAIS COMPLETO INDICADOR DE NEGÓCIOS



ALUGA - NOVA ESPERANÇA

Apartamento residencial em alvenaria, todo murado, coberto com telhas de fibrocimento, forro em madeira e piso lajotado, contendo as seguintes dependências: garagem, sala de estar, quarto, cozinha, banheiro social e área de serviço. Localizado na Av. Antonio Coelho de Carvalho, 1801 - 14 T.

VALOR R\$ 800,00



4 SHOPPING imobiliária

Linda e formosa
Como vão amar-te?
Se tu és deste mundo, a cidade mais bela.
Obrigado Terra Não Amável.
Nosso orgulho é sermos parte de ti.

COMPRA/ VENDA / LOCAÇÃO / LEGALIZAÇÃO / ADMINISTRAÇÃO / AVALIAÇÃO / CONSULTORIA.
Achat / Vente / Location / Legalisation / Administration / Evaluation / Consultant

Sua Segurança Imobiliária!

Av. Incarna Cardo Nunes, 200, Centro
MACAPÁ - AMAPÁ - BRASIL

(95) 3223-7375 98113-7375



Tipiche Ester Lay
Formosa e São José

Casa do Artista
Igreja São José

Residência Marco Zero
Bela e Barata



ALUGA - JARDIM MARCO ZERO

Excelente apartamento residencial em alvenaria, cobertura em laje, forro em pvc e piso lajotado, contendo as seguintes dependências: sala de estar, 02 (dois) quartos, cozinha com bancada americana, varanda, banheiro social e área para estacionamento. Localizado na Av. Marçilo Dias, 224 - Apto. B.

VALOR R\$ 850,00



ALUGA - BURITIZAL

Apartamento residencial em alvenaria, todo murado, forro em gesso e piso porcelanato, contendo as seguintes dependências: 02 (duas) vagas de garagem, sala de estar, suite, 02 (dois) quartos, cozinha, 02 (dois) banheiros sociais, área de serviço e varanda. O residencial ainda dispõe de piscina, playground e academia. Localizado na Av. Camurup, 1055 - Apto. 605.

VALOR R\$ 2.250,00



ALUGA - LAGUINHO

Apartamento residencial em alvenaria, murado, coberto com telhas de fibrocimento, forro em madeira e piso lajotado, contendo as seguintes dependências: garagem, sala de estar, 02 (dois) quartos, banheiro social e área de serviço. Obs.: Taxa de água de R\$ 30,00 (Trinta Reais). Obs.: IPTU não incluso no valor da locação. Localizado na Av. José Tupinambá, 987 - Casa 01 (A).

VALOR R\$ 1.200,00



ALUGA - PAÇOVAL

Imóvel residencial em alvenaria, forrado e lajotado, contendo as seguintes dependências: garagem, sala de estar, suite, quarto, cozinha com bancada americana, banheiro social, área de serviço e ampla área externa. Obs.: Taxa de Água R\$ 25,00. Localizado na Av. Paraíba, 171 - Casa A.

VALOR R\$ 950,00

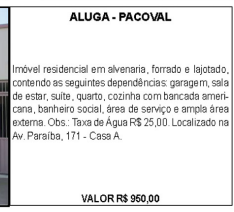

ALUGA - PEDRINHAS

Imóvel residencial em alvenaria, murado e gradeado, coberto com telhas de fibrocimento, forro em pvc e piso lajotado, contendo as seguintes dependências: Garagem para 05 (cinco) veículos, sala de estar, quarto, 02 (duas) suítes, cozinha com bancada americana, banheiro social e área de serviço. O imóvel ainda dispõe de portão eletrônico e cerca elétrica. Obs.: IPTU não incluso no valor do aluguel. Localizado na Av. Equatorial, 2134.

VALOR R\$ 1.400,00



ALUGA - PERPÉTUO SOCORRO

Imóvel residencial em alvenaria de 02 (dois) pavimentos, coberto com telhas de barro e fibrocimento, forro em gesso/madeira e piso lajotado/porcelanato, contendo as seguintes dependências no térreo: garagem para 02 (dois) veículos, sala de estar, sala de jantar com cozinha americana, suite, quarto, banheiro social, área de serviço e quintal. Nos altos contém suite com varanda. Ainda dispõe de cerca elétrica e portão eletrônico. Localizado na Rua Quintino Justo de Almeida, 684.

VALOR R\$ 1.300,00



ALUGA - JARDIM MARCO ZERO

Imóvel residencial em alvenaria de 02 (dois) pavimentos, todo murado, coberto com telhas de barro, forro em laje/madeira e piso lajotado, contendo as seguintes dependências no térreo: garagem para 02 (dois) veículos, sala de estar, sala de jantar, hall de escadaria, banheiro social e área de serviço. Nos altos contém: hall de entrada, suite e 02 (dois) quartos com banheiro reversível. Ainda dispõe de cerca elétrica, portão eletrônico e poço artesiano. Localizado na Rua Pedro Afonso da Silveira, 110.

VALOR R\$ 1.800,00



ALUGA - CABRALZINHO

Imóvel residencial em alvenaria, todo murado, coberto com telhas de fibrocimento, forro em gesso e piso lajotado, contendo as seguintes dependências: garagem para 03 (três) veículos, pélo, sala de estar e jantar, 02 (duas) suítes, quarto, cozinha, banheiro social, área de serviço e quintal. O imóvel ainda dispõe de casa d'água. Localizado na Alameda Oiapoque, Quadra T, Casa 15.

VALOR R\$ 1.300,00

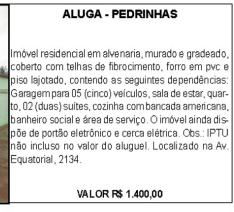

ALUGA - SANTA RITA

Apartamento residencial em alvenaria, murado e gradeado, forro em madeira e piso lajotado, contendo as seguintes dependências: garagem, sala de estar, 02 (dois) quartos, cozinha, banheiro social e área de serviço. Localizado na Av. Almirante Barroso, 2287.

VALOR R\$ 800,00



ALUGA - BURITIZAL

Imóvel residencial em alvenaria, murado, coberto com telhas de fibrocimento, forro em madeira e piso lajotado, contendo as seguintes dependências: garagem, pélo, sala de estar, 02 (dois) quartos, cozinha, banheiro social, depósito, área de serviço e quintal. Localizado na Rua Santa Catarina, 1775.

VALOR R\$ 800,00



ALUGA - CABRALZINHO

Imóvel residencial em alvenaria, todo murado, coberto com telhas de fibrocimento, forro em gesso e piso lajotado, contendo as seguintes dependências: garagem para 03 (três) veículos, pélo, sala de estar e jantar, 02 (duas) suítes, quarto, cozinha, banheiro social, área de serviço e quintal. O imóvel ainda dispõe de casa d'água. Localizado na Alameda Oiapoque, Quadra T, Casa 15.

VALOR R\$ 1.300,00



ALUGA - SANTA RITA

Apartamento residencial em alvenaria, murado e gradeado, forro em madeira e piso lajotado, contendo as seguintes dependências: garagem, sala de estar, 02 (dois) quartos, cozinha, banheiro social e área de serviço. Localizado na Av. Almirante Barroso, 2287.

VALOR R\$ 800,00



VENDE - BEIROL

Imóvel residencial em alvenaria, todo murado, coberto com telhas de barro, forro em PVC e piso lajotado, contendo: Garagem para 02 (dois) veículos, pélo, sala de visita, quarto, suite, cozinha, banheiro social, área de serviço, piscina e quintal. Localizado na Av. Dos Xavantes, 340.

VALOR R\$ 350.000,00



VENDE - PEDRINHAS

Imóvel residencial em alvenaria, todo murado, coberto com telhas de barro, forro misto em madeira/gesso e piso lajotado, contendo as seguintes dependências: garagem para 05 (cinco) veículos, pélo, sala de estar/jantar, 02 (duas) suítes, 02 (dois) quartos, banheiro social, cozinha, dependência de empregada, área de serviço e quintal. Obs.: Imóvel 100% documentado. Localizado na Av. 01, Nº 215 - Conjunto Mônaco.

VALOR R\$ 420.000,00

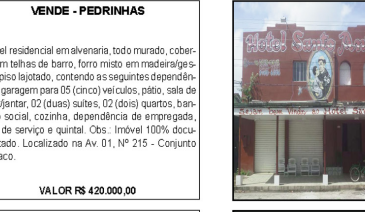

VENDE - CENTRO

Prédio comercial misto denominado hotel Santo Antônio de 02 (dois) pavimentos, contendo as seguintes dependências no térreo: recepção, amplo salão, 11 (onze) suítes, 02 (dois) banheiros sociais, cozinha e lavanderia. Nos altos contendo: 16 (dezesesseis) quartos, 03 (três) suítes e 06 (seis) banheiros. Ainda dispõe de uma residência mista de 02 (dois) pavimentos contendo no térreo: pélo, sala/cozinha, suite e área de serviço e nos altos: 03 (três) quartos e banheiro social. Localizado na Av. Coronel Jucá, 485.

VALOR R\$ 850.000,00



VENDE - BEIROL

Imóvel residencial em alvenaria, todo murado, coberto com telhas de barro, forro em PVC e piso lajotado, contendo: Garagem para 02 (dois) veículos, pélo, sala de visita, quarto, suite, cozinha, banheiro social, área de serviço, piscina e quintal. Localizado na Av. Dos Xavantes, 340.

VALOR R\$ 350.000,00



VENDE - LOTEAMENTO AÇAÍ

Imóvel residencial em alvenaria, todo murado e gradeado, coberto com telhas de barro, forro em madeira e piso lajotado, contendo as seguintes dependências: garagem para 02 (dois) veículos, pélo, sala de estar e jantar, 02 (dois) quartos, cozinha com bancada americana, banheiro social, área de serviço, lavabo e área com churrasqueira. O imóvel ainda dispõe de cerca elétrica tipo ouriço e poço artesiano. Localizado na Rua das Pupunhas, 180.

VALOR R\$ 160.000,00



VENDE - RENASCER I

Imóvel residencial em alvenaria de 02 (dois) pavimentos, todo murado, coberto com telhas de barro, forro em pvc e piso lajotado, contendo as seguintes dependências no térreo: garagem, pélo, sala de estar, sala de jantar, 02 (dois) quartos, cozinha, banheiro social e área de serviço. Nos altos contém: suite com closet, quarto e sacada. Localizado na Av. Metecos, 113.

VALOR R\$ 200.000,00



VENDE - CABRALZINHO

Imóvel residencial em alvenaria construído em dois lotes que totaliza 497,50 m², todo murado, coberto com telhas de fibrocimento, forro em pvc/madeira e piso em cerâmica, contendo as seguintes dependências: pélo, sala de estar e jantar, 02 (dois) quartos, suite, cozinha, banheiro social, área de serviço com lavanderia, dependência de empregada com banheiro e quintal. Localizado na Rua dos Piquires, 426.

VALOR R\$ 350.000,00



VENDE - LOTEAMENTO AÇAÍ

Imóvel residencial em alvenaria, todo murado e gradeado, coberto com telhas de barro, forro em madeira e piso lajotado, contendo as seguintes dependências: garagem para 02 (dois) veículos, pélo, sala de estar e jantar, 02 (dois) quartos, cozinha com bancada americana, banheiro social, área de serviço, lavabo e área com churrasqueira. O imóvel ainda dispõe de cerca elétrica tipo ouriço e poço artesiano. Localizado na Rua das Pupunhas, 180.

VALOR R\$ 160.000,00



VENDE - LOTEAMENTO AÇAÍ

Imóvel residencial em alvenaria, todo murado e gradeado, coberto com telhas de barro, forro em madeira e piso lajotado, contendo as seguintes dependências: garagem para 02 (dois) veículos, pélo, sala de estar e jantar, 02 (dois) quartos, cozinha com bancada americana, banheiro social, área de serviço, lavabo e área com churrasqueira. O imóvel ainda dispõe de cerca elétrica tipo ouriço e poço artesiano. Localizado na Rua das Pupunhas, 180.

VALOR R\$ 160.000,00



VENDE - SANTA RITA

Lote urbano, parcialmente murado, com área de 15,00 x 15,00 metros. Obs.: Registrado. Localizado na Rua Santa Catarina, 1355. Esquina com a Av. Israel Marques Sozinho.

VALOR R\$ 110.000,00



VENDE - NOVO HORIZONTE

Imóvel residencial em alvenaria, todo murado e gradeado, coberto com telhas de fibrocimento, forro em madeira e piso lajotado, contendo as seguintes dependências: garagem, sala de estar, suite, quarto, cozinha com balcão americano, banheiro social, área de serviço e quintal. Localizado na Av. Ramos, 1884.

VALOR R\$ 170.000,00



VENDE - NOVO HORIZONTE

Imóvel residencial em alvenaria, todo murado e gradeado, coberto com telhas de fibrocimento, forro em madeira e piso lajotado, contendo as seguintes dependências: garagem, sala de estar, suite, quarto, cozinha com balcão americano, banheiro social, área de serviço e quintal. Localizado na Av. Ramos, 1884.

VALOR R\$ 170.000,00



VENDE - BURITIZAL

Imóvel residencial de 02 (dois) pavimentos em alvenaria, murado, coberto com telhas de fibrocimento, piso lajotado e forro em pvc, contendo as seguintes dependências: garagem para 04 (quatro) veículos e 02 (dois) apartamentos, contendo em cada: sala de estar, 02 (dois) quartos, cozinha, banheiro social, área de serviço e varanda. Nos altos contém: sala de estar e jantar, 03 (três) suítes, quarto, cozinha, banheiro social, área de serviço e varanda. Localizado na Rua Roberto Ferreira da Silva, 1032.

VALOR R\$ 220.000,00

Classificados | O SEU MAIS COMPLETO INDICADOR DE NEGÓCIOS

VENDA / ALUGA / CONTRATA / INDICA / MÓVEIS / VEÍCULOS / ELETRODOMÉSTICOS / INFORMÁTICA / MOTORES / MÁQUINAS / TRATORES

ALUGUEL - APARTAMENTOS

BEIROL

■ **A0338/11**- Apartamento, contendo: 02 quartos, 01 sala, 01 wc, social, 01 cozinha, área de serviço e 01 vaga de garagem. Site: Av. Treze de Setembro, 527/B-apt°02

ALUGUEL - CASAS

BURITIZAL

■ **A0420/12** - Apartamento em alvenaria, lajotado, forrado, coberto em telha de barro. Contendo: 02 quartos, sala p/02 ambientes, cozinha, área de serviço e garagem. Site: Av. Pedro Lazariano, nº 1202

CABRALZINHO

■ **A0760/16** - Casa em alvenaria, teto em laje, forro em gesso trabalhado, piso em porcelanato, janelas em vidro temperado, dividida em: 01 Suíte com closet, 02 quartos, sala para 02 ambientes, Banheiro Social, Cozinha, Garagem com Portão eletrônico para 02 carros, possui ainda área com churrasqueira. Poco Artesiano com bomba submersa. Site: Av. 02 do Residencial Parque Lagoa.

LOTE MEDINDO 15X30 TOTALMENTE MURADO E COM CERCA ELÉTRICA, OBS: IMÓVEL NOVO.

MARABAIXO II

■ **A0571/14**- Casa contendo: Sala, cozinha estilo americana, 02 quartos, WC social, área de serviço e garagem, murada c/ cerca elétrica. Site Rua. 06 Nº 1092

TREM

■ **A0800/17**- Casa nos altos em alvenaria, contendo: sala, varanda, corredor, 02 quartos, 01 suíte, wc social, cozinha e área de lazer. Site Rua. Jovino Diniz Nº 2634

JARDIM MARCO ZERO

■ **A0502/13**- Casa em alvenaria, lajotada, forrada. Contendo 2 suítes, sala de estar, wc social, ampla cozinha, área de serviço toda gradeada, quintal c/ lavabo e depósito e garagem p/ 2 carros. Site Rua Jupeter, nº 1121

RENASCER I

■ **A0377/11**- Casa em alvenaria, lajotada, forrada, coberta em telha de barro. Parcialmente gradeada. Contendo: 02 quartos, salas de estar e jantar, cozinha estilo americana, wc social, área de serviço, pátio/garagem totalmente murada. Site: Av. Demétrios Nº 421

CENTRO

■ **A0732/16** - Imóvel ideal para sua empresa. Contém 09 (nove) salas, 04 (quatro) banheiros, Copa e Garagem para 02 (dois) carros. Site Rua Procópio Rola, nº 152

UNIVERSIDADE

■ **A0742/16**- Apartamento em alvenaria contendo 01 sala, 01 quarto, 01 suíte, 01 banheiro social, cozinha, área de serviço interna e vaga de estacionamento. Site Rodovia JK, BL.K, 3º andar

JARDIM MARCO ZERO

■ **A0209/09**- Casa em alvenaria, piso em porcelanato e lajotado, coberta em telha de barro, dividida em: 03 suítes (01 com closet), salas de estar, jantar e tv, escritório, lavabo, cozinha, área de serviço, dependência de empregada completa, área de churrasco com piscina e garagem para 02 carros. Condomínio Fechado. Site Rua. E Qd/ 03, casa 07 Residencial San Marino

BURITIZAL

■ **A0475/12** - Apartamento em alvenaria, lajotado, forrado. Contendo: 2 quartos, sala, cozinha, wc social, área de serviço e garagem c/ portão eletrônico. Site: Av. Dos Timbiras, nº 779/BC

CENTRO

■ **A0757/16**- Sala comercial com banheiro e fachada de vidro. Site Av. Coreolano Juca, nº 66

JARDIM FELICIDADE

■ **A0761/16**- Casa em alvenaria, contendo: Pátio, Sala, 02 quartos, 01 wc social, cozinha estilo americana, área de serviço e garagem para 03 carros. Site: Av. Antonio Carlos Reis, nº 3222

LOTEAMENTO AÇAÍ

■ **A0500/13**- Galpão em alvenaria, coberto em telha de brasil. Contendo: escritório, wc social, copa. MEDINDO 10 X 25. Site Br 156, nº 731

ALUGUEL - CASAS

RENASCER I

■ **A0250/09**- Casa em alvenaria, lajotada, forrada, gradeada, contendo: 01 suíte, 02 quartos, sala, cozinha, wc social, área de serviço e pátio/garagem para 02 carros, com portão eletrônico. Possui poço artesiano, totalmente murada. Site: Av. Socialismo, nº 351

JESUS DE NAZARÉ

■ **A0602/15**- Casa em alvenaria, contendo: Sala de Estar e Jantar, escritório, 04 suítes, lavabo, cozinha, despensa, área de serviço, depósito, quintal e garagem p/ 02 carros c/ portão eletrônico, imóvel murado c/ oúrico e cerca elétrica. Site Av. Pedro Americo, nº 736.

MARABAIXO II

■ **A0797/16**- Casa contendo: Salas de Estar e Jantar, 02 suítes, cozinha estilo americana, área de serviço e garagem. Site Rua. 03 Nº 1946

BURITIZAL

■ **A0583/15** - Ponto Comercial, contendo: 01 sala, cozinha e banheiro. Site Rua: Manoel Eudoxio Pereira - Ponto/02 nº 3686

UNIVERSIDADE

■ **A0706/16** - CASA CONTRUIDA EM ALVENARIA CONTENDO: DOIS QUARTOS, UMA SUÍTE COM CLOSET, SALA, COZINHA, BANHEIRO SOCIAL, PISCINA E ÁREA DE LAZER COM BANHEIRO, DEPARTAMENTO DE EMPREGADA E GARAGEM, COM CERCA ELÉTRICA. Site Av. Manoel de Souza Nº 403

CABRALZINHO

■ **A0618/15** - Casa contendo: Sala, Cozinha, 03 Suítes, Área de lazer com churrasqueira e Piscina, Pátio garagem com vaga para 02 carros. Site Alameda Curiaú, Quadra B, nº 18

IPÊ

■ **A0774/16**- Apartamento contendo uma suíte, sala e cozinha conjugados e área de serviço interna. Portas e janelas dradeadas. Site Rua Mogno, A-Altos, nº 24

JARDIM MARCO ZERO

■ **A0498/13**- Casa em alvenaria, lajotada, forrada. Contendo: 1 suíte, 2 quartos, sala, wc social, cozinha, área de serviço, dependência de empregada, área externa c/ 2 quartos e garagem p/ 03 carros. FRENTE C/ A PRAÇA. Site Rua. E Qd/ 03, casa 12 Residencial San Marino

ALUGUEL - COMERCIAL

SANTA RITA

■ **A0500/13** - Ponto comercial amplo inacabado com um banheiro social. Site Rua: Santos Dumont, nº 936



CRECI Nº 3859 PA/P

Av. Pedro Baião, nº 301
Centro - Macapá/AP

CENTRAL

■ **A0003/07**- Kit- Net contendo 1 suíte, sala e cozinha conjugado. Site Av. Antonio Coelho de Carvalho Nº 677

CENTRO

■ **A0309/10**- Contém 09 salas (02 com WC privativo), divididas em eucatex (podendo ser redimensionadas), totalmente lajotadas e forradas, possuindo ainda WC masculino e feminino comuns demais salas, janelas e porta principal em vidro temperado, sistema de abastecimento de água próprio, servido por poço artesiano, uma cisterna com capacidade aproximada de 20 mil litros e mais uma caixa d'água de 1.000 litros na parte superior. Site Av. Duque de Caxias Nº 485

IPÊ

■ **A0780/16** - Salão principal e banheiro, OBS: Possui espera para central de ar condicional. Site Rua Mogno, nº 24

PERPÉTUO SOCORRO

■ **A0555/14**- Prédio em alvenaria c/02 pavimentos, contendo terreo Ponto comercial e 1º piso 04 Kit-Nets. Site Rua: Antonio Paelas Trajano, 1243

CENTRAL

■ **A0731/16**- Excelente Galpão com área total de 1.529 m². Construído em Alvenaria. Contendo um Escritório dividido em seis (06) salas, copa e Banheiro social. Site Avenida Pedro Americo.

CENTRAL

■ **A0796/16** Excelente casa no centro da cidade contendo: uma (01) suíte, dois (02) quartos, sala para dois ambientes, copa cozinha, área de serviço, banheiro social e garagem para dois carros e quintal. Site Av. Cora de Carvalho Nº1643

MUCA

■ **A0136/07**- Apartamento em alvenaria, contendo: 01 Sala, 02 quartos, 01 WC, social, 01 Cozinha, 01 Garagem. Site Rua. Professor Tostes, nº 4121/ C

VENDA - CASAS

PEDRINHAS



■ **V0737/16**- Excelente casa no contendo: Terreo: 01 Sala de estar, 02 Quartos, Banheiro social, Cozinha, Área de Serviço e Garagem p/ 01 carro. 1º Andar: 01 Suíte-Conjugada. Site Rua 03, nº 29 - Conjunto Mónaco, Nº 29

INFRAERO I

■ **V0791/16** - Casa em alvenaria de um pavimento, coberta com telhas metálicas, medindo 62,6 m² de área construída, contendo as seguintes dependências: um (01) hall, uma (01) sala de estar, (01) uma cozinha, um (01) quarto, uma (01) suíte, um (01) corredor, um (01) WC e um (01) área de serviço. Site Av. Petrópolis Nº 596 Loteamento Bella Vista

PACOVAL

■ **V0740/16** - Casa murada e gradeada, sala para dois ambientes, dois quartos, uma suíte, cozinha e área de serviço, garagem para um carro, mais um Kitnet, contendo: sala cozinha e uma suíte. Site Av. Bahia, nº 36

CENTRO

■ **V0792/16** - Casa em alvenaria, forro em madeira, portas e janelas em madeira de lei, gradeadas contendo: três (03) quartos, uma (01) sala, uma (01) cozinha, wc social, pátio. + Uma VILA com 05 Kitnets contendo: uma (01) suíte, sala e cozinha conjugados e área de serviço comum. Site Av. Antonio Coelho de Carvalho nº 677

BURITIZAL

■ **V0711/15**- Casa em alvenaria contendo: Sala, Cozinha, 3 Suítes, Banheiro Social, Área de Serviço, Ampla Área coberta na frente do imóvel. Site Avenida João Batista Coutinho, 1744

BEIROL

■ **V0789/16** - Terreno medindo 370m², 10 x 37 Site Sétima Avenida, Residencial Parque Lagoa Nº 148

RENASCER I

■ **V0765/16** - Casa em alvenaria, coberta com telha de barro, contendo: uma suíte, dois quartos, sala de estar e sala de jantar, cozinha, banheiro social, área de serviço, área de churrasco, e gara garagem para dois carros. Com portão eletrônico e cerca elétrica. Site Av. Pérsia, nº 495

SANTA RITA

■ **V0672/15**- Imóvel comercial contendo 06(seis) Salas comerciais, Depósito, Garagem coberta e Copa. Site Av. Antonio Coelho de Carvalho, nº 2604

CABRALZINHO

■ **V0788/16** - Casa em alvenaria, piso em porcelanato, forro em gesso, janelas em vidro temperado contendo: 1 suíte com closet, 2 quartos, sala para 2 ambientes, cozinha, wc social, área de serviço e garagem para 2 carros. Site Loteamento Parque Novo Mundo,

JARDIM MARCO ZERO

■ **V0772/16**- Imóvel em alvenaria com garagem coberta, área externa ampla. Contém: três quartos, duas suítes, sala de estar, sala de jantar, cozinha, banheiro social e área de serviço. Site Av. David Nunes de Lima, nº 421

PERPÉTUO SOCORRO

■ **V0441/12** - Ponto Comercial em alvenaria, lajotado, forrado. Contendo: salão com estrutura para 2 pisos medindo 9 x 23, wc social, para todo tipo de comércio. Site a Rua Antonio Paelas nº 1387

FORTE NOVA

■ **V0601/15**- Terreno em zona de alta densidade urbana, em um bairro desenvolvido, uso predominante: Residencial. Terreno com TÍTULO DE DOMÍNIO E REGISTRO CARTORIAL. Site Av São Paulo Nº1420. OBS: Pode ser Financiada,



VENDA - LOTES

LAGUINHO

■ **V0773/16**- Terreno urbano bem localizado, medindo 20 X 60. Site Av. Ana Ney,

UNIVERSIDADE

■ **V0589/15**- Lote de terra no Condomínio Manari, nº 37, medindo 15 X44 (660m²), duas frentes, parcialmente murado. Localizado em loteamento com entrada controlada, porteiro 24h. Tem ampla área de lazer com: Salão de festas, Churrasqueira, Piscina e Marina. LOCAL PARA QUEM QUER MORAR BEM!!!

TOTALMENTE DOCUMENTADO!!!!

PACOVAL

■ **V0782/16** -TERRENO URBANO MEDINDO 22 X 25, 550 m². Site Av. Arce

VENDA - CASAS

UNIVERSIDADE

■ **V0771/16**- Casa em alvenaria em fase de acabamento, cobertura em telha de barro, contendo: 04 suítes, sala, cozinha, lavabo, área de serviço e pátio/garagem. Site 9ª Avenida do Conjunto Embrapa

INFRAERO I

■ **V0705/15** - Prédio comercial e residencial com 02 andares. 05 kitnets prontos, 04 por acabar e 01 ponto comercial. Site Rua Brigadeiro Hélio Costa - 656

CABRALZINHO

■ **V0618/15**- Casa contendo: Sala, Cozinha, 03 Suítes, Área de lazer com churrasqueira e Piscina, Pátio garagem com vaga para 02 carros. Site Av. Almeida Curiaú, quadra B, casa 14.

JARDIM FELICIDADE I

■ **V0790/16**- Excelente prédio comercial em fase de construção, com estrutura para três andares, boa localização, medindo 280m². Site Av. Sebastião Queiroz de Alcantara - nº 2842

CABRALZINHO

■ **V0789/16** - Terreno medindo 370m². Site Sétima Avenida, Residencial Parque Lagoa - nº 148

UNIVERSIDADE

■ **V0562/14**- Casa em alvenaria, coberta em telha de fibra cimentosa, piso em porcelanato, forro em madeira, contendo: 01 Suíte (com banheiro), 02 quartos, sala de estar e jantar, cozinha, wc social, área de serviço, depósito, dependência de empregada completa, pátio garagem com vaga para 02 carros com portão eletrônico, e ainda, ampla área de lazer contendo piscina, churrasqueira, cozinha externa e 02 lavabos. Terreno medindo 24,00 x 30,00 (720m² / 2 Lotes), totalmente murado e com cerca elétrica. Site 05ª Travessa do Conjunto da Embrapa, nº 132

RENASCER III

■ **V0743/16** Casa em alvenaria, lajotada, forrada com PVC, telhado de brasil. Está dividida em área de serviço, sala e cozinha estilo americano, banheiro social, dois quartos, uma suíte, pátio e garagem com espaço para três carros. Contém ainda poço artesiano e amazonas com bomba + Um kitnet. Site Av. 13 do Marabaixo III, nº 1932

CABRALZINHO

■ **V0767/16**- Casa em alvenaria, em fase de acabamento, contendo: três quartos, sala, cozinha, banheiro social e quintal extenso. Site Av. Clodóvio Coelho, nº 1266

■ **V0671/15**- Lote medindo 15x30, documentado, possuindo edícula com sala e cozinha conjugados, 01(uma) Suíte, Área de Serviço, Garagem, Poço Artesiano. Site Alameda C, Quadra J, Nº GF

Classificados | O SEU MAIS COMPLETO INDICADOR DE NEGÓCIOS

VENDA / ALUGA / CONTRATA / INDICA / MÓVEIS / VEÍCULOS / ELETRODOMÉSTICOS / INFORMÁTICA / MOTORES / MÁQUINAS / TRATORES

Vendo um lote, quitado e titulado localizado no loteamento terra nova, em frente ao residencial Macapaba. Quadra 05 lote 48 ao lado de um depósito de água mineral. Tratar com a Patrícia (96) 99111-3138 (what) / 98115-8409

VENDO TERRENO NA ROTATÓRIA DO MARCO ZERO. EXCELENTE PARA RESIDÊNCIA. TRATAR PELOS FONES: 99973-1515 / 98138-2788

VENDO LOTES DE 250m² NA LINHA "D" - KM 09, FACILITADO EM ATÉ 60 MESES, A PARTIR DE R\$ 16.000,00. TRATAR PELOS FONES: 99195-1515 / 98141-0144

VENDE-SE VEÍCULO CHEVROLET/CLASSIC QUITADO, 2009/2010 FLEX, COR PRATA, EM PERFEITO ESTADO DE CONSERVAÇÃO. IPVA 2016 PAGO. CONTATO: SR. LUIZ - FONES: (96)98112-0504 / 99186-1685 OBS.: AR CONDICIONADO, DIREÇÃO HIDRÁULICA, TRAVA ELÉTRICA E SOM COM ENTRADA USB

VENDO 06 LOTES REGISTRADOS NO CARTÓRIO DE IMÓVEIS, MEDINDO 180 MT², Nº 10, 80, 130, 140, 296 E 316, TODOS NA QUADRA 02, NO MARABAIXO PARQUE RESIDENCE - MARABAIXO III - NO VALOR DE R\$ 35.000,00 (TRINTA E CINCO MIL REAIS) CADA. TELEFONE: 9112-5339

VENDO UM PONTO COMERCIAL, TERRENO TITULADO NO CARTÓRIO DE IMÓVEIS, MEDINDO 250 MT² DE CANTO. END.: RUA DAS BACABAS, 227 - BAIRRO AÇAÍ TELEFONE: 9112- 5339 VALOR: R\$ 200.000,00 (DUZENTOS MIL REAIS)

VENDO UM PONTO COMERCIAL, TERRENO MEDINDO 250 MT² DE CANTO. END.: RUA SOCIALISMO - BAIRRO RENASCER TELEFONE: 99112-5339 VALOR: R\$ 280.000,00 (DUZENTOS E OITENTA MIL)

ALUGA-SE SALA COMERCIAL, NO EDIFÍCIO MACAPÁ OFFICE CENTER, MEDINDO 52,43 M², LOCALIZADO NA AV. FAB, ESQUINA COM A MATERNIDADE MÃE LUZIA. INFORMAÇÕES: (96) 98127-1233/98121-7631.

ALUGA-SE PONTO COMERCIAL, MEDINDO 92,28 M², LOCALIZADO NA RUA JOVINO DINOÁ, Nº 4244, BAIRRO BEIROL. INFORMAÇÕES: (96) 98127-1233/98121-7631.

Vendo um terreno com 4 casas e um ponto comercial no bairro Pacoval, medindo 15x60, fica bem localizado em frente ao campo do Curú. Telefones: 99154-2010 / 99152-4392

Vendo um terreno na localidade do Carvão, em Mazagão, medindo 200m de frente por 700m de fundos. Fica na beira da estrada. Contém área de várzea com açaí e outros tipos de plantas. Tem também uma pequena casa. A venda é por motivo de viagem. Trinta e cinco mil reais, mas pode haver combinação. Telefone: 99118-4436 / 98414-7120

WILTON DOS SANTOS TEIXEIRA

Torna público que requereu do IMAP. A Licença Ambiental Única (LAU) para atividade de plantio e cultivo de grãos perene (soja, milho, arroz). Localizada no lote 102 Retiro Felicidade, Gleba AD-04, no Município de Macapá-AP. Não foi determinado estudo de impacto ambiental.

EDITAL ASSEMBLEIA GERAL EXTRAORDINÁRIA

O Sindicato dos Médicos do Estado do Amapá-SINDMED/AP, inscrito no CNPJ sob o nº 23.088.529/0001-04, por sua Presidente abaixo assinada, convoca todos os profissionais médicos estatutários/contratos administrativos, sócios e não sócios, de todo o Estado do Amapá, para a assembleia geral extraordinária que se realizará dia 17 (sete-feira) de fevereiro de 2017, às 18h30min, em primeira convocação, e às 19h00min, em segunda convocação, no endereço: à Av. Amazonas, nº 26, Bairro central, Auditório Pedro Petcov, OAB/AP, Macapá - AP, para discussão e deliberação acerca da seguinte ordem do dia:

1. Deliberação e Autorização para o ingresso de ações coletivas;
2. Discutir condições de trabalho e desabastecimento nos serviços de saúde pública;
3. O que ocorrer.

Macapá, 6 de fevereiro de 2017.

Heiker Rosane Amoras Melo
Presidente SINDMED/AP

REPÚBLICA FEDERATIVA DO BRASIL
MACAPÁ - ESTADO DO AMAPÁ
2º Ofício de Notas e Anexos
R. Manoel Soares de Almeida Pinheiro
Tabuleira e Oficial
Cristiane Passos
CARRAMENTOS - NASCIMENTOS - ÓBITOS - AUTENTICAÇÕES - RECONHECIMENTO DE FIRMA - PROCURAÇÕES
ESCRITURAS - REGISTRO DE PESSOA JURÍDICA - REGISTRO DE TÍTULOS E DOCUMENTOS

EDITAL DE PROCLAMAS

0050740155 2017 6 00029 274 0008374 10

BEL MARIA CRISTIANE DA SILVA PASSOS, Oficial do 2º Registro Civil das Pessoas Naturais do Distrito e Município de Macapá - Estado do Amapá;

FAZ SABER que se pretendem casar:

JOSÉ ROBERTO LIMA DA SILVA
E
ROSELI PANTOJA CARDOSO

ELE, filho de ANTONIA LIMA DA SILVA.

ELA, filha de HERONDINO CARDOZO FILHO e ANA DE SOUZA PANTOJA.

Se Alguém souber de algum impedimento, oponha-se na forma da Lei. LITRO o presente para ser afixado em Cartório e publicado na imprensa local.

Macapá-AP, 06 de Fevereiro de 2017.

WILTON DOS SANTOS TEIXEIRA

Torna público que requereu do IMAP. A Licença Ambiental Única (LAU) para atividade de plantio e cultivo de grãos perene (soja, milho, arroz e outros) localizado na M/D da BR 156 km 50 e m/e do km 13 do ramal do Ambé . Município de Macapá-AP. Não foi determinado estudo de impacto ambiental

WILTON DOS SANTOS TEIXEIRA

Torna público que requereu do IMAP. Renovação da Licença Ambiental Única (LAU) para atividade de plantio e cultivo de grãos perene (soja, milho, arroz e outros) localizado Imóvel lote nº 96 Gleba AD-04. Município de Macapá-AP. Não foi determinado estudo de impacto ambiental

WILTON DOS SANTOS TEIXEIRA

Torna público que recebeu do IMAP. A Licença Ambiental Única (LAU) nº 0094/2013 com validade de 3 anos para atividade de plantio e cultivo de grãos perene (soja, milho, arroz e outros) localizado Imóvel lote nº 96 Gleba AD-04. Município de Macapá-AP.

WILTON DOS SANTOS TEIXEIRA

Torna público que requereu do IMAP. A Licença Ambiental Única (LAU) para atividade de plantio e cultivo de grãos perene (soja, milho, arroz e outros) localizado na Fazenda Manancial M/D do ramal do Ambé . Município de Macapá-AP. Não foi determinado estudo de impacto ambiental

COOTRAP
COOPERATIVA DOS PROPRIETÁRIOS AUTÔNOMOS DE VEÍCULOS LEVES E PESADOS DO AMAPÁ.
CNPJ Nº 07.84.412.181/0001-07 - Ins. Macapá-AP, 02.02.14.0028
RUE: 160000001 - Inscrição Estadual Registro OCO/AP 000

EDITAL DE CONVOCAÇÃO ASSEMBLEIA GERAL ORDINÁRIA

O Presidente da Cooperativa dos proprietários Autônomos de Veículos Leves e Pesados do Amapá - COOTRAP, conforme as disposições do Estatuto Social art. 50 de COOTRAP, CONVOCA todos os seus 159 cooperados que estejam gozando de plenos direitos estatutários para reunirem-se em Assembleia Geral Ordinária, a ser realizada no dia 18/03/2017 (Sábado), na sede da cooperativa localizada sito à Avenida Desiderio Antônio Coelho nº 1806 Bairro Burtizal CEP. 66.901-325 Município de Macapá estado do Amapá, às 9h (nove) horas em primeira convocação com metade mais um dos cooperados e em terceira e última convocação às 10h (dez) horas, com número mínimo de 10 (dez) cooperados presentes, para deliberarem sobre a seguinte Ordem do Dia:

- I. Prestação de Contas e apreciação do exercício de 2016;
- II. Eleição e posse de Diretores;
- III. Eleição e posse do Conselho Fiscal;
- IV. Plano de Gestão para o exercício de 2017.

Macapá-AP, 31, de janeiro de 2017.

RAIMUNDO IVAN LEITE MARTINS
PRESIDENTE - COOTRAP

COOTRAP
R. Manoel Soares de Almeida Pinheiro
Bairro de São João, Lote 100
CEP: 66.901-300

REPÚBLICA FEDERATIVA DO BRASIL
MACAPÁ - ESTADO DO AMAPÁ
2º Ofício de Notas e Anexos
R. Manoel Soares de Almeida Pinheiro
Tabuleira e Oficial
Cristiane Passos
CARRAMENTOS - NASCIMENTOS - ÓBITOS - AUTENTICAÇÕES - RECONHECIMENTO DE FIRMA - PROCURAÇÕES
ESCRITURAS - REGISTRO DE PESSOA JURÍDICA - REGISTRO DE TÍTULOS E DOCUMENTOS

EDITAL DE PROCLAMAS

0050740155 2017 6 00029 273 0008373 10

BEL MARIA CRISTIANE DA SILVA PASSOS, Oficial do 2º Registro Civil das Pessoas Naturais do Distrito e Município de Macapá - Estado do Amapá;

FAZ SABER que se pretendem casar:

MANOEL SOUSA SANTANA
E
JOSEMARY CORRÊA TAVARES

ELE, filho de RAIMUNDO FRANCISCO SANTANA e de IRANI DE SOUSA REIS.

ELA, filha de JOSÉ OSCAR PESSÔA TAVARES e de GUIOMAR CORRÊA TAVARES.

Se Alguém souber de algum impedimento, oponha-se na forma da Lei. LITRO o presente para ser afixado em Cartório e publicado na imprensa local.

Macapá-AP, 06 de fevereiro de 2017.

WILTON DOS SANTOS TEIXEIRA

Torna público que recebeu do IMAP. A Licença Ambiental Única (LAU) para atividade de plantio e cultivo de grãos perene (soja, milho, arroz e outros) localizado na M/D do ramal do Ambé. Município de Macapá-AP. Não foi determinado estudo de impacto ambiental

WILTON DOS SANTOS TEIXEIRA

Torna público que requereu do IMAP. A Renovação Licença Ambiental Única (LAU) para atividade de plantio e cultivo de grãos perene (soja, milho, arroz e outros) localizado Retiro Abil lote nº 25 Gleba AD-) M/E do ramal do Ambé município de Macapá-AP. Não foi determinado estudo de impacto ambiental

WILTON DOS SANTOS TEIXEIRA

Torna público que requereu do IMAP. A Licença Ambiental Única (LAU) para atividade de plantio e cultivo de grãos perene (soja, milho, arroz e outros) localizado Fazenda Ilha Bela ramal do Ambé km -50 da Br210 . Município de Macapá-AP. Não foi determinado estudo de impacto ambiental

WILTON DOS SANTOS TEIXEIRA

Torna público que requereu do IMAP. A Licença Ambiental Única (LAU) para atividade de plantio e cultivo de grãos perene (soja, milho, arroz). Localizada no lote 98 Fazenda Abil, M/E do ramal do Ambé Gleba AD-04, no Município de Macapá-AP. Não foi determinado estudo de impacto ambiental.

Classificados | PARA ANÚNCIAR LIGUE 3223-2779

VENDA / ALUGA / CONTRATA / INDICA / MÓVEIS / VEÍCULOS / ELETRODOMÉSTICOS / INFORMÁTICA / MOTORES / MÁQUINAS / TRATORES

CASAS PARA VENDA MACAPÁ BURTIZAL
(Cód-1150C) Altamir Imóveis - Vende um excelente imóvel residencial e comercial, de esquina, em rua pavimentada e de grande movimento, contendo os seguintes: imóvel residencial com 02 suítes, 01 sala, wc social, cozinha. Tudo lapidado e forrado, o ponto comercial com venda de material para veículos juntamente com oficina para manutenção. Terreno titulado. Valor R\$2.500.000,00. Tel. 3223-8577 / 98136-1757 / 99161-5790 / 99972-4723 CRECI nº 5017.

JARDIM FELICIDADE I
(Cód-1149C) Altamir Imóveis - Vende uma casa toda em alvenaria em fase de acabamento com as seguintes dependências: sala, 01 quarto, 01 suíte, wc social, cozinha. Possui pouco amarras com bomba e caixa d'água. Terreno todo murado com estágio em cartório de imóveis medindo 12 x 30. VALOR R\$600.000,00. Tel. 3223-8577 / 98136-1757 / 99161-5790 / 99972-4723 CRECI nº 5017.

LAURINDO BANHA
(Cód-700C) Altamir Imóveis - Vende uma ótima casa de alvenaria de frente para o nascente e outra de madeira no mesmo terreno, sendo a de alvenaria contendo: garagem para 01 carro com portão de alumínio, pátio, sala, 4/4, wc social, cozinha e área de serviços. Toda lapidada, parcialmente forrada e murada em telha plan. Terreno medindo 8 x 25. Possui ainda pouco artesiano. Apenas R\$170.000,00. Aceite esta oportunidade! Tel. 3223-8577 / 98136-1757 / 99161-5790 / 99972-4723 CRECI nº 5017.

LOTEAMENTO AÇAI
(Cód-1180C) Altamir Imóveis - Vende 04 casas novas para financiamento junto a rede bancária a serem entregues em até 150 dias, com 08m² de área construída, todas de alvenaria contendo as seguintes dependências: garagem para 01 carro, pátio, sala de estar, sala de jantar, 01 quarto, 01 suíte, wc social, cozinha e área de serviços. Todas lapidadas, forradas em gesso, cobertas com telhas plan. Terreno medindo 8 x 25. Possui ainda pouco artesiano. Apenas R\$165.000,00. Tel. 3223-8577 / 98136-1757 / 99161-5790 / 99972-4723 CRECI nº 5017.

LOTEAMENTO AÇAI
(Cód-1181C) Altamir Imóveis - Vende 03 casas novas para financiamento junto a rede bancária a serem entregues em até 150 dias, com 70m² de área construída, todas de alvenaria contendo as seguintes dependências: garagem para 01 carro, pátio, sala de estar, sala de jantar, 01 quarto, 01 suíte, wc social, cozinha e área de serviços. Todas lapidadas, forradas em gesso, cobertas com telhas plan. Terreno medindo 8 x 25. Possui ainda pouco artesiano. Apenas R\$180.000,00. Tel. 3223-8577 / 98136-1757 / 99161-5790 / 99972-4723 CRECI nº 5017.

LOTEAMENTO AÇAI
(Cód-1182C) Altamir Imóveis - Vende 03 casas novas para financiamento junto a rede bancária a serem entregues em até 150 dias, com 80m² de área construída, todas de alvenaria contendo as seguintes dependências: garagem para 01 carro, pátio, sala de estar, sala de jantar, 01 quarto, 01 suíte, wc social, cozinha e área de serviços. Todas lapidadas, forradas em gesso, cobertas com telhas plan. Terreno medindo 8 x 25. Possui ainda pouco artesiano. Apenas R\$200.000,00. Tel. 3223-8577 / 98136-1757 / 99161-5790 / 99972-4723 CRECI nº 5017.

LOTEAMENTO IPE
(Cód-1170C) Altamir Imóveis - Vende uma casa de alvenaria contendo as seguintes dependências: garagem para 01 carro, pátio, sala, 01 quarto, 01 suíte reversível, cozinha e área de serviços. Toda lapidada, forrada, gradeada e murada. Possui ainda pouco amarras com bomba e caixa d'água. Terreno medindo 12 x 25. Apenas R\$60.000,00. Tel. 3223-8577 / 98136-1757 / 99161-5790 / 99972-4723 CRECI nº 5017.

LOTEAMENTO IPE
(Cód-1162C) Altamir Imóveis - Vende uma casa de alvenaria contendo as seguintes dependências: garagem para 01 carro, sala conjugada com cozinha com balcão americano, 02 suítes com wc social e box e área de serviços. Toda lapidada, forrada em PVC e gesso acabamento. Possui ainda pouco artesiano, cx d'água de 1.000 litros e bomba. Terreno medindo 9 x 30. Valor R\$120.000,00. Tel. 3223-8577 / 98136-1757 / 99161-5790 / 99972-4723 CRECI nº 5017.

LOTEAMENTO MORADA DAS PALMEIRAS
(Cód-1172C) Altamir Imóveis - Vende uma casa de alvenaria de esquina com os seguintes cômodos: sala, 02 suítes, cozinha, toda lapidada, forrada e gradeada. Possui ainda um ponto comercial todo lapidado, forrado e com wc social. Terreno medindo 10 x 25. Ótima localização. Apenas R\$140.000,00. Tel. 3223-8577 / 98136-1757 / 99161-5790 / 99972-4723 CRECI nº 5017.

LOTEAMENTO MORADA DAS PALMEIRAS
(Cód-1122C) Altamir Imóveis - Vende uma excelente casa nova de alvenaria, contendo as seguintes dependências: garagem para 02 carros, pátio, sala, 02 quartos, 01 suíte, wc social, cozinha com balcão americano em mármore, wc social com Box em blindado, área de serviços e cozinha externa com banheiro, dispensa, churrasqueira e balcão em mármore. Possui ainda ponto eletrônico, cerca elétrica, alameda, caixa d'água e mobília, tais como: sofá com almofadas, guarda roupas casal e soleiro, guarda-louças, rack, televisores, fogão 06 bocas, mesado vidro com 04 cadeiras, mesa de madeira com 06 cadeiras, microondas, geladeiras, ar condicionado, armário de parede. Imóvel todo lapidado, forrado, gradeado e murado. Terreno medindo 10 x 25. Apenas R\$220.000,00. Tel. 3223-8577 / 98136-1757 / 99161-5790 / 99972-4723 CRECI nº 5017.

MARABÃO XII
(Cód-1183C) Altamir Imóveis - Vende 02 casas de alvenaria no condomínio Dúclorado a serem entregues com 150 dias, prontas para financiamento com 70m² de área construída, contendo os seguintes cômodos: garagem, pátio, sala de estar, sala de jantar, 01 quarto, 01 suíte, wc social, cozinha com balcão americano e área de serviços. Toda lapidada, forrada em gesso, coberta em telha plan. Possui ainda pouco artesiano. Terreno medindo 10 x 25. Valor R\$180.000,00. Tel. 3223-8577 / 98136-1757 / 99161-5790 / 99972-4723 CRECI nº 5017.

MARABÃO III
(Cód-1184C) Altamir Imóveis - Vende 02 casas de alvenaria no condomínio Dúclorado a serem entregues com 150 dias, prontas para financiamento com 80m² de área construída, contendo os seguintes cômodos: garagem, pátio, sala de estar, sala de jantar, 02 quartos, 01 suíte, wc social, cozinha com balcão americano e área de serviços. Toda lapidada, forrada em gesso, coberta em telha plan. Possui ainda pouco artesiano. Terreno medindo 10 x 25. Valor R\$220.000,00. Tel. 3223-8577 / 98136-1757 / 99161-5790 / 99972-4723 CRECI nº 5017.

NOVO BURTIZAL
(Cód-1107C) Altamir Imóveis - Vende um imóvel residencial todo em alvenaria, em ótima localização, em rua pavimentada, contendo as seguintes dependências: garagem para 01 carro, sala de estar, sala de jantar, 01 quarto, 02 suítes, cozinha e área de serviços. Toda lapidada, forrada e murada. Possui ainda pouco amarras com bomba e caixa d'água para 50 litros. Terreno todo acimentado medindo 10 x 30, perfazendo 300m² de área. Valor R\$200.000,00. Tel. 3223-8577 / 98136-1757 / 99161-5790 / 99972-4723 CRECI nº 5017.

NOVO BURTIZAL
(Cód-1152C) Altamir Imóveis - Vende uma casa residencial todo em



VENDE, ALUGA, AVALIA, LEGALIZA E ADMINISTRA

Um novo horizonte Imobiliário

3223-8577 / 98136-1757 / 99161-5790 / 99972-4723

alvenaria, em ótima localização de frente para nascente, próximo posto do Lúcio Silva, feira do agricultor contendo as seguintes dependências: garagem para 03 carros, pátio sala de estar, 2/4 + 01 suíte, cozinha e área de serviços. Toda lapidada, forrada, gradeada e murada. Possui ainda pequena piscina e 2 WC social. Terreno todo acimentado medindo 12 x 30, perfazendo 360m² de área. Valor R\$160.000,00. Aceite-se as propostas. Tel.: 3223-8577 / 98136-1757 / 99161-5790 / 99972-4723 CRECI nº 5017.

NOVO HORIZONTE
(Cód-1176C) Altamir Imóveis - Vende uma casa de alvenaria próxima do centro comercial do bairro, de frente para o nascente, contendo as seguintes dependências: pátio, garagem para 02 carros, sala de estar, sala de jantar, 03 quartos, wc social, cozinha e área de serviços. Parcialmente lapidada, toda forrada, murada com exceção da frente e fundo. Terreno medindo 10 x 30. Possui ainda pouco amarras com caixa d'água de 500 litros e bomba. Valor R\$90.000,00. Tel. 3223-8577 / 98136-1757 / 99161-5790 / 99972-4723 CRECI nº 5017.

NOVO HORIZONTE
(Cód-1160C) Altamir Imóveis - Vende uma casa de alvenaria contendo as seguintes dependências: 01 sala, 01 quarto e cozinha e mais 03 kitnets sendo 01 em alvenaria e 02 de madeira. Acasa toda lapidada e forrada. Terreno medindo 12 x 30. Apenas R\$100.000,00. Tel. 3223-8577 / 98136-1757 / 99161-5790 / 99972-4723 CRECI nº 5017.

NOVO HORIZONTE
(Cód-1158C) Altamir Imóveis - Vende uma casa de alvenaria contendo as seguintes dependências: garagem, pátio, sala, 02 quartos, 01 suíte, cozinha e área de serviços. Parcialmente lapidada, forrada e murada. Possui ainda 01 kitnet em fase de construção. Terreno medindo 10 x 45. Apenas R\$80.000,00. Tel. 3223-8577 / 98136-1757 / 99161-5790 / 99972-4723 CRECI nº 5017.

NOVO HORIZONTE
(Cód-1147C) Altamir Imóveis - Vende uma casa de madeira com as seguintes dependências: garagem para 01 carro, sala, 02 quartos, wc social, cozinha e área de serviços. Imóvel com as paredes todas revestidas (duplo) e forrada. Terreno medindo 30 x 30 parte murada e parte cercado. Apenas R\$80.000,00. Tel. 3223-8577 / 98136-1757 / 99161-5790 / 99972-4723 CRECI nº 5017.

NOVO HORIZONTE
(Cód-1153C) Altamir Imóveis - Vende uma casa toda de alvenaria com pátio, 02 salas, 03 quartos, wc social, cozinha e área de serviços. Toda lapidada, forrada e murada. Terreno medindo 12 x 30. Apenas R\$85.000,00. Tel. 3223-8577 / 98136-1757 / 99161-5790 / 99972-4723 CRECI nº 5017.

NOVO HORIZONTE
(Cód-1179C) Altamir Imóveis - Vende uma casa toda de alvenaria com: garagem não coberta para 02 carros, pátio, sala de estar, sala de jantar, 01 quarto, 01 suíte, wc social, cozinha. Toda lapidada, forrada em PVC, parcialmente e gradeada, toda murada. Terreno de esquina medindo 13 x 28. Possui ainda pouco amarras com bomba e caixa d'água de 500 litros. Apenas R\$80.000,00. Tel. 3223-8577 / 98136-1757 / 99161-5790 / 99972-4723 CRECI nº 5017.

NOVO HORIZONTE
(Cód-1144C) Altamir Imóveis - Vende uma ótima casa toda de alvenaria contendo as seguintes dependências: garagem com portão de ferro e com capacidade para 04 carros, pátio, sala, 02 quartos, 01 suíte, wc social, cozinha com balcão americano e área de serviços com tanque. Possui ainda área de lazer com piscina, cozinha externa com pia e balcão americano, cerca elétrica, 03 cameras de segurança, pouco artesiano, pouco amarras com bomba e caixa d'água. Imóvel todo lapidado, forrado, gradeado, pintado e murado. Terreno medindo 10 x 30. Apenas R\$127.000,00. Aceite-se as propostas. Tel. 3223-8577 / 98136-1757 / 99161-5790 / 99972-4723 CRECI nº 5017.

NOVO HORIZONTE
(Cód-980C) Altamir Imóveis - Vende uma amarra de uma casa em alvenaria em terreno plano medindo 10 x 30, parcialmente cercado. Apenas R\$22.000,00. Tel.: 3223-8577 / 98136-1757 / 99161-5790 / 99972-4723 CRECI nº 5017.

PLATON
(Cód-1185C) Altamir Imóveis - Vende 01 casa de alvenaria a ser entregue com 150 dias, pronta para financiamento com 100m² de área construída, contendo as seguintes dependências: garagem, pátio, sala de estar, sala de jantar, 02 quartos, 01 suíte, wc social, cozinha com balcão americano e área de serviços. Toda lapidada, forrada em gesso, coberta em telha plan. Possui ainda ponto artesiano em telha plan. Possui ainda pouco artesiano. Terreno medindo 12 x 25. Valor R\$280.000,00. Tel.: 3223-8577 / 98136-1757 / 99161-5790 / 99972-4723 CRECI nº 5017.

RESIDENCIAL LAGOA
(Cód-1187C) Altamir Imóveis - Vende uma excelente casa de alvenaria em ótima localização em terreno de esquina com (terreno e um pavimento contendo as seguintes dependências: garagem para 03 carros, pátio, sala, antissala, 03 suítes sendo uma master com sacada e banheiro de hidro-massagem, depósito, escovi, wc social, cozinha com balcão americano todo em granito, lóvão em piso todo em porcelanato, forro com acabamento em gesso, cerca elétrica, alameda, interfone, 02 tipos de iluminação, pouco artesiano com bomba e caixa d'água de 2.000 litros e cobertura em telha plan. Possui ainda área de lazer com piscina, maloca, churrasqueira, cozinha e banheiro. Terreno medindo 15 x 30 titulado e registrado. Valor R\$850.000,00. Tel.: 3223-8577 / 98136-1757 / 99161-5790 / 99972-4723 CRECI nº 5017.

SÃO LAZARO
(Cód-1177C) Altamir Imóveis - Vende DUAS ótimas casas em alvenaria no mesmo terreno sendo UMA toda pronta com ótimo acabamento, contendo as seguintes dependências: garagem para 01 carro, pátio, sala, 02 quartos, wc social, cozinha com balcão americano e área de serviços. Toda com forro trabalhado em madeira, piso em porcelanato, gra-

deada, pintada e OUTRA com os mesmos cômodos, faltando apenas acabamentos, tais como: piso, forro e pintura. Terreno medindo 9,60 x 35 todo murado. Ótima oportunidade de negócios por Apenas R\$180.000,00. Aceite-se as propostas. Tel. 3223-8577 / 98136-1757 / 99161-5790 / 99972-4723 CRECI nº 5017.

SOL NASCENTE
(Cód-1186C) Altamir Imóveis - Vende 01 casa de alvenaria com entrega prevista em até 150 dias, pronta para financiamento, em rua asfaltada, sendo em 02 terrenos: uma com 02 quartos e 80m² de área construída no valor de R\$220.000,00 e a outra com 03 quartos e 100m² de área construída no valor de R\$280.000,00. Possui ainda garagem, pátio, sala de estar, sala de jantar, wc social, cozinha com balcão americano de acordo com a vontade do cliente. Toda lapidada, forro em gesso, murada e com pouco artesiano. Aproveite e reserve logo esse imóvel para financiamento. Ótima localização. Terreno medindo 12 x 25. Tel.: 3223-8577 / 98136-1757 / 99161-5790 / 99972-4723 CRECI nº 5017.

UNIVERSIDADE
(Cód-1173C) Altamir Imóveis - Vende uma casa mista com os seguintes cômodos: pátio, garagem para 01 carro, sala de estar, sala de jantar, cozinha com balcão americano, 02 quartos, 01 suíte, wc social e área de serviços. Toda lapidada, forrada, murada nas laterais e frente em madeira. Possui ainda pouco amarras com bomba e caixa d'água de 500 litros. Terreno medindo 12 x 15. Valor R\$85.000,00. Tel. 3223-8577 / 98136-1757 / 99161-5790 / 99972-4723 CRECI nº 5017.

UNIVERSIDADE
(Cód-1192C) Altamir Imóveis - Vende uma casa de alvenaria no conjunto do Embirapa com os seguintes cômodos: Garagem para 01 carro, pátio, sala de estar, sala de jantar, 02 quartos, 01 suíte, wc social, cozinha, área de serviços e depósito. Toda lapidada, forrada, gradeada e murada. Terreno medindo 12 x 30. Possui ainda caixa d'água com capacidade para 2.000 litros. Valor R\$300.000,00. Tel. 3223-8577 / 98136-1757 / 99161-5790 / 99972-4723 CRECI nº 5017.

VENDA DE PREDIO PONTO COMERCIAL E GALPÕES SANTANA-CENTRO
(Cód-093C) Altamir Imóveis - Vende 01 EXCELENTE PREDIO residencial comercial, de esquina, todo documentado com registro em cartório de imóveis por cômodos, em excelente localização com terreno e 02 pavimentos, localizado no centro comercial, próximo do Santa Lucia, Fortaleza, Doméstica e outros. Edificado em terreno com uma área total de 1.080,00m². O prédio contém as seguintes dependências: 07 salas comerciais, podendo utilizar o espaço de uma delas para divisão para mais 02, totalizando assim 09 salas sendo 01 com: sala ampla para atendimento com balcão em mármore, wc social, consultório, copa e sala de esterilização. Foi todo em porcelanato, forro em gesso, portas em blindex, centrais de ar instaladas e as outras com: sala de atendimento, wc social e 01 d'água com uma antea sala. Todas lapidadas e forradas em PVC. Possui ainda 10 apartamentos com 2/4, 02 salas, cozinha, wc social, área de serviços, varanda e sacada (CADA). Todos lapidados, forrados, gradeados. Imóvel possui estacionamento lateral para vários veículos. Valor R\$3.000.000,00. Aceite-se as propostas, veículo imóvel de menor valor e outros na negociação. Tel. 3223-8577 / 98136-1757 / 99161-5790 / 99972-4723 CRECI nº 5017.

MACAPA JARDIM FELICIDADE II
(Cód-1174C) Altamir Imóveis - Vende um prédio comercial em ótima localização, em rua asfaltada sendo um das principais do bairro, pronto de supermetro, posto de saúde e outros, faltando acabamento. Possui 168m² de área construída, com terreno podendo ser utilizado como estacionamento e 01 pavimento contendo 09 salas com banheiro. Apenas R\$190.000,00. Aceite-se as propostas. Tel. 3223-8577 / 98136-1757 / 99161-5790 / 99972-4723 CRECI nº 5017.

SÃO LAZARO
(Cód-1103C) Altamir Imóveis - Vende 01 ponto comercial de esquina em ótima localização, na área comercial do bairro com uma área total de terreno 431,86m² registrada em cartório de Imóveis, sendo que mede 18,90m de frente para rua Tancredos Neves, próximo do fortealeza, santa Lucia e outros. Valor R\$1.600.000,00. Aceite-se veículo, casa e outros na negociação. Aproveite e venha montar seu empreendimento comercial em área privilegiada. Tel. 3223-8577 / 98136-1757 / 99161-5790 / 99972-4723 CRECI nº 5017.

TREM
(Cód-1095C) Altamir Imóveis - Vende 01 EXCELENTE PREDIO comercial, TITULADO E REGISTRO com terreno e mais 02 pavimentos edificado em terreno medindo 7,50 x 30, em ótima localização, próximo do shoppen fortaleza, contendo as seguintes dependências: térreo: sala ampla, para recepção com 02 banheiros, copa com balcão em granito, dispensa, consultório; 1º Pavimento: sala ampla com balcão em mármore, 02 banheiros, 07 salas utilizando: como consultórios e outros; 2º Pavimento: Parte Administrativa composta por: sala presidente com banheiro, sala de recepção, divisória, 03 e portas em blindex; Sala administrativa com banheiro. Imóvel com fino acabamento com piso em porcelanato, forro em gesso, sistema de climatização com 11 câmeras, com capacidade para 16 alarme antena externa, rede de computadores, sistema de telefone, sistema de som ambiente, sistema de iluminação e centrais de ar em todos os cômodos. Ótima oportunidade para montar sua empresa, igrejas e outros. Valor R\$250.000,00. Aceite-se as propostas, veículo imóvel de menor valor e outros na negociação. Tel. 3223-8577 / 98136-1757 / 99161-5790 / 99972-4723 CRECI nº 5017.

KIT NETS A VENDA SANTARITA
(Cód-1146C) Altamir Imóveis - Vende uma vila de kitnets toda em alvenaria com 05 unidades, em rua pavimentada, em boa localização. Imóvel todo forrado, murado e parcialmente lapidado. Terreno medindo 10 x 30. Ótima oportunidade de investimento. Aproveite. Valor R\$180.000,00. Tel. 3223-8577 / 98136-1757 / 99161-5790 / 99972-4723 CRECI nº 5017.

TERRENOS RURAIS PARA VENDA AP 70
(Cód-3097) Altamir Imóveis - Vende UMA excelente área de terra com 50 matucos da cidade com acesso por via asfaltada, com posse consolidada. A propriedade contém 3.000ha de terra na beira da rodovia apropriada para plantação de soja. Aproveitamento acima de 50% valor R\$3.000,00ha. Tel. 3223-8577 / 98136-1757 / 99161-5790 / 99972-4723 CRECI nº 5017.

APOREMA
(Cód-301T) Altamir Imóveis - Vende UMA excelente área de terra com 15.000ha sendo 12.000ha TITULADA E REGISTRO E 3.000ha com posse na mesma propriedade. Ótima para grãos. Aproveitamento acima de 50%. Valor R\$2.500,00ha. Tel. 3223-8577 / 98136-1757 / 99161-5790 / 99972-4723 CRECI nº 5017.

APOREMA
(Cód-302T) Altamir Imóveis - Vende UMA área de terra com 1.084ha DOCUMENTADA. Ótima para grãos. Aproveitamento acima de 50%. Valor R\$1.500,00. Mais detalhes e fotos veja no site. Tel. 3223-8577 / 98136-1757 / 99161-5790 / 99972-4723 CRECI nº 5017.

APOREMA
(Cód-298T) Altamir Imóveis - Vende UMA excelente área de terra as margens da rodovia 156 km 160 mcp/Oiapoque, com 8.000 ha e com posse georeferenciada. Propriedade toda cercada, totalmente plana e fértil e elevemente ondulada na parte de trás, tendo como aproveitamento 60% para grãos. Ótima oportunidade de negócios, aproveite valor de ocasião. Apenas R\$800.000 ha. Tel. 3223-8577 / 98136-1757 / 99161-5790 / 99972-4723 CRECI nº 5017.

AMAPA
(Cód-399T) Altamir Imóveis - Vende UMA área de terra com 1400ha plana com ótimo aproveitamento para plantações de grãos. Ótima oportunidade de negócios. Apenas R\$800,00 ha. Tel. 3223-8577 / 98136-1757 / 99161-5790 / 99972-4723 CRECI nº 5017.

AMAPA
(Cód-303T) Altamir Imóveis - Vende UMA área de terra com 4.000ha toda documentada, com ótimo aproveitamento para plantações de grãos. Ótima oportunidade de negócios. Apenas R\$2.500,00ha. Tel. 3223-8577 / 98136-1757 / 99161-5790 / 99972-4723 CRECI nº 5017.

CAIÇÓIENE
(Cód-306T) Altamir Imóveis - Vende UMA ótima área de terra TITULADA com 3.950,00ha, com ótimo aproveitamento para plantações de grãos acima de 50%. Ótima oportunidade de negócios. Apenas R\$1.500,00ha. Tel. 3223-8577 / 98136-1757 / 99161-5790 / 99972-4723 CRECI nº 5017.

CAIÇÓIENE
(Cód-307T) Altamir Imóveis - Vende UMA ótima área de terra com 12.000ha DOCUMENTADA, com ótimo aproveitamento para plantações de grãos acima de 50%. Ótima oportunidade de negócios. Apenas R\$1.500,00ha. Tel. 3223-8577 / 98136-1757 / 99161-5790 / 99972-4723 CRECI nº 5017.

CAIÇÓIENE
(Cód-308T) Altamir Imóveis - Vende UMA ótima área de terra com 6.000ha DOCUMENTADA com ótimo aproveitamento para plantações de grãos acima de 50%. Ótima oportunidade de negócios. Apenas R\$1.500,00ha. Tel. 3223-8577 / 98136-1757 / 99161-5790 / 99972-4723 CRECI nº 5017.

CURRALINHO
(Cód-200T) Altamir Imóveis - Vende uma linda área de terra com acesso por via asfaltada, as proximidades da polícia rodoviária com 10.000m² de área com casas, piscina, alojamento, galpão e com diversas arvoretas frutíferas. Terreno titulado e registrado em cartório de imóveis. Valor R\$500.000,00. OBS: vende também em lotes de acordo com a necessidade do cliente. Tel. 3223-8577 / 98136-1757 / 99161-5790 / 99972-4723 CRECI nº 5017.

MAZAGAO
(Cód-310T) Altamir Imóveis - Vende UMA área de terra com 6.000ha TITULADA E REGISTRO com aproveitamento tanto para grãos como para criação de gado. Ótima oportunidade de negócios. Apenas R\$1.500,00ha. Tel. 3223-8577 / 98136-1757 / 99161-5790 / 99972-4723 CRECI nº 5017.

TARTARUGALZINHO
(Cód-304T) Altamir Imóveis - Vende um ótima área de terra ideal para cultivo de soja, com ótimo aproveitamento. Valor R\$1.500,00ha - Tel. 3223-8577 / 98136-1757 / 99161-5790 / 99972-4723 CRECI nº 5017.

TARTARUGALZINHO
(Cód-305T) Altamir Imóveis - Vende um ótima área de terra ideal para cultivo de soja com 13.000ha. Ótimo aproveitamento. Valor R\$1.500,00ha. Tel. 3223-8577 / 98136-1757 / 99161-5790 / 99972-4723 CRECI nº 5017.

TERRENOS URBANO PARA VENDA MACAPÁ E SANTANA AÍFALIVE
(Cód-295T) Altamir Imóveis - Vende 04 excelentes terrenos sendo dois de frente para a rodovia e dois de fundo medindo 12,50 x 25 (cada) de esquina, totalizando uma área de 1.250,00m², TITULADO E REGISTRO. Ótima para construção de empreendimento comercial ou residencial. Apenas R\$950.000,00. Aceite-se as propostas. Tel. 3223-8577 / 98136-1757 / 99161-5790 / 99972-4723 CRECI nº 5017.

RESIDENCIAL LAGOA
(Cód-296T) Altamir Imóveis - Vende um excelente terreno de esquina em ótima localização medindo 15 x 30 TITULADO E REGISTRO. Ótima para empreendimento comercial ou residencial. Ótimo local para moradia. Apenas R\$220.000,00. Tel.: 3223-8577 / 98136-1757 / 99161-5790 / 99972-4723 CRECI nº 5017.

SANTANA-CENTRO
(Cód-294T) Altamir Imóveis - Vende 05 excelente terreno plano, próximo da polícia militar de esquina medindo 1050m² titulado e registrado. Ótima oportunidade de negócios. Valor R\$500.000,00. Aceite-se as propostas. Tel. 3223-8577 / 98136-1757 / 99161-5790 / 99972-4723 CRECI nº 5017.

VENDA DE GIACARAS OU SÍTIO BR 210 - KM 16
(Cód-292T) Altamir Imóveis - Vende excelentes chcaras: próximo da cidade, com acesso por via asfaltada sendo 05 medindo 50 x 100 com R\$800 no valor de R\$850.000,00; 20 medindo 40 x 60 no valor de R\$850.000,00 e 01 com 03 hectares no valor de R\$800.000,00. Ambas tituladas. Tel. 3223-8577 / 98136-1757 / 99161-5790 / 99972-4723 CRECI nº 5017.

Classificados Diário do Amapá

VENDA/ALUGA/CONTRATA/INDICA/MÓVEIS/VEÍCULOS/ELETRDOMÉSTICOS/INFORMÁTICA/MOTORES/MÁQUINAS/TRATORES



Aqui seu imóvel é uma realidade

Av. Presidente Vargas 1917-A
Bairro: Central - Macapá-AP
Fones: (96) 3222-1550 / (96) 8112-0224
(96) 8806-4650 / (96) 9144-8744

www.oliveiraimoveisap.com.br

VENDA RESIDENCIA ACÁI
Oliveira Imóveis - 0011/2013
VENDO UMA CASA COM ACABAMENTO EM ALVENARIA CONTENDO: GARAGEM PARA 02 CARROS, SALA, 03 SUÍTES, BANHEIRO SOCIAL, COZINHA. O MESMO ESTA MURADO E FORRADO E TEM SUAS MEDIÇÕES 10 X 2 LOCALIZADO NA RUA ANANAS Nº 426 VALOR R\$ 80.000,00 (OITENTA MIL REAIS). Contatos: 3222-1550 / 9168-5673 / 8806-4650. E-mail: oliveiraimoveiscomercial@gmail.com e Site: www.oliveiraimoveisap.com.br

Oliveira Imóveis - 0153/2012
VENDO UMA CASA TITULADA REGISTRADA COM ACABAMENTO EM ALVENARIA CONTENDO: GARAGEM PARA 01 CARRO, 01 SALAS, 03 QUARTOS SENDO 01 SUÍTE, BANHEIRO SOCIAL, COZINHA, ÁREA DE SERVIÇO O MESMO ESTA TODO MURADO, LAJOTADO, E FORRADO E TEM SUAS MEDIÇÕES 10X25 LOCALIZADO NA A. DAS PUPUNHAS Nº 375 VALOR R\$ 110.000,00 (CENTO E DEZ MIL REAIS). Contatos: 3222-1550/9168-5673/8806-4650. E-mail: oliveiraimoveiscomercial@gmail.com e Site: www.oliveiraimoveisap.com.br

BELLA VILLE
Oliveira Imóveis - 0124/2012
VENDO UMA CASA COM ACABAMENTO EM ALVENARIA CONTENDO: GARAGEM PARA 02 CARROS, SALA, 03 SUÍTES, 02 QUARTOS, BANHEIRO SOCIAL, COZINHA, ÁREA DE SERVIÇO, DISPENSA, PISCINA, ÁREA COM CHURRASQUEIRA, 02 DEPÓSITOS, 1 DEPENDÊNCIA DE EMPREGADA, CIRCUITO INTERNO DE MONITORAMENTO DE CÂMERA INTERNA E EXTERNA, CERCA ELÉTRICA, SENSOR DE ALARME O MESMO ESTÁ TODO MURADO, LAJOTADO E FORRADO LOCALIZADO NA RUA DOS SÁBIOS Nº 2381 VALOR R\$ 750.000,00 (SETECENTOS E CINQUENTA MIL REAIS). Contatos: 3222-1550/9168-5673/8806-4650. E-mail: oliveiraimoveiscomercial@gmail.com e Site: www.oliveiraimoveisap.com.br

Cabralzinho
Oliveira Imóveis - 0188/2013
VENDO UMA EXCELENTE CASA CONTENDO AS SEGUINTE DEPENDÊNCIAS: 1º PAVIMENTO: GARAGEM PARA 02 CARROS, 02 SUÍTES, 01 BANHEIRO, 01 COZINHA, 01 ESPEÇO GOURMET, ÁREA DE SERVIÇO, 2º PAVIMENTO: 02 PÁTIOS, 01 MEZANINO, 01 SUÍTE MASTER, LOCALIZADO AV. ALMEIDA CAJARI Nº 147 VALOR R\$ 450.000,00 (QUATROCENTOS E CINQUENTA MIL REAIS). Contatos: 3222-1550/9168-5673/8806-4650. E-mail: oliveiraimoveiscomercial@gmail.com e Site: www.oliveiraimoveisap.com.br

Oliveira Imóveis - 0147/2012
VENDO UMA CASA CONTENDO: GARAGEM PARA 02 CARROS, 01 SALA DE ESTAR, COZINHA AMERICANA COM BALCÃO EM GRANITO, 02 QUARTOS SENDO UMA SUÍTE, BANHEIRO SOCIAL, ÁREA DE SERVIÇO E QUINTAL LOCALIZADO NA RUA DOS PAPA-GAOS Nº 1017 VALOR R\$ 200.000,00 (DUZENTOS MIL REAIS). Contatos: 3222-1550/9168-5673/8806-4650. E-mail: oliveiraimoveiscomercial@gmail.com e Site: www.oliveiraimoveisap.com.br

Oliveira Imóveis - 0032/2012
VENDO UMA CASA DE DOIS PAVIMENTO CONTENDO: 1º PAVIMENTO: 01 SALA DE ESTAR, SALA DE JANTAR, COZINHA, BANHEIRO, ÁREA DE SERVIÇO, DISPENSA E GARAGEM. 2º PAVIMENTO: 02 SUÍTES AMPLAS COM SACADA, BANHEIRO SOCIAL, SUAS MEDIÇÕES 20X30 LOCALIZADO NA RUA DOS CISENS QUADRA B, LOTE 7 VALOR R\$ 400.000,00 (QUATROCENTOS MIL REAIS). Contatos: 3222-1550/9168-5673/8806-4650. E-mail: oliveiraimoveiscomercial@gmail.com e Site: www.oliveiraimoveisap.com.br

CENTRO
Oliveira Imóveis - 0219/2013
VENDO UM EXCELENTE APARTAMENTO CONTENDO: 01 SALA DE ESTAR, 1 SUÍTE, 02 QUARTOS, 1 BANHEIRO SOCIAL E 1 ÁREA DE SERVIÇO LOCALIZADO RUA: SÃO JOSÉ Nº 1692 VALOR R\$ 450.000,00 (QUATROCENTOS E CINQUENTA MIL REAIS). Contatos: 3222-1550/9168-5673/8806-4650. E-mail: oliveiraimoveiscomercial@gmail.com e Site: www.oliveiraimoveisap.com.br

CONGÓS
Oliveira Imóveis - 0190/2013
VENDE-SE UMA EXCELENTE CASA LOCALIZADO NO BARRIO DO CONGÓS CONTENDO AS SEGUINTE DEPENDÊNCIAS: GARAGEM PARA 03 CARROS, SALA DE ESTAR, 04 QUARTOS SENDO 02 SUÍTES, BANHEIRO SOCIAL E ÁREA DE SERVIÇO LOCALIZADO: AV. BENHUR CORREA ALVES Nº 1555 VALOR R\$ 190.000,00 (CENTO E NOVENTA MIL REAIS). Contatos: 3222-1550/9168-5673/8806-4650. E-mail: oliveiraimoveiscomercial@gmail.com e Site: www.oliveiraimoveisap.com.br

Oliveira Imóveis - 0191/2013
VENDE-SE UMA EXCELENTE CASA EM FASE DE ACABAMENTO, A MESMA É FEM LOCALIZADA LOCALIZADO: AV. JOÃO GUERRA Nº 1586 VALOR R\$ 300.000,00 (TREZENTOS MIL REAIS). Contatos: 3222-1550/9168-5673/8806-4650. E-mail: oliveiraimoveiscomercial@gmail.com e Site: www.oliveiraimoveisap.com.br

INFRAERO II
Oliveira Imóveis - 0214/2013
VENDO UMA EXCELENTE CASA CONTENDO AS SEGUINTE DEPENDÊNCIAS: GARAGEM PARA 03 CARROS, UMA SALA DE ESTAR, 04 QUARTOS, SENDO 02 SUÍTES, 01 BANHEIRO SOCIAL E

02 ÁREAS DE SERVIÇOS LOCALIZADO. Rua: Ubracy de Azevedo Picanço VALOR R\$: 150.000,00 (CENTO E CINQUENTA MIL REAIS) Contatos: 3222-1550/9168-5673/8806-4650. E-mail: oliveiraimoveiscomercial@gmail.com e Site: www.oliveiraimoveisap.com.br

JARDIM FELICIDADE I
Oliveira Imóveis 0192/2013
VENDE-SE UMA VILA DE KIT NET COM 05 UNIDADES, CADA UMA POSSUI 01 QUARTO, 1 BANHEIRO, 01 SALA, 01 COZINHA, POSSUI GARAGEM PARA 05 CARROS E CAIXA D'ÁGUA A MEDIDA DO TERRENO: 12 X 30 POSSUI 500 M2 LOCALIZADO: AV. CARLOS ALMEIDA DE SOUZA Nº 2910 VALOR R\$ 120.000,00 (CENTO E VINTE MIL REAIS). Contatos: 3222-1550/9168-5673/8806-4650. E-mail: oliveiraimoveiscomercial@gmail.com e Site: www.oliveiraimoveisap.com.br

Oliveira Imóveis - 0189/2013
VENDO UMA EXCELENTE CASA CONTENDO AS SEGUINTE DEPENDÊNCIAS: GARAGEM PARA 03 CARROS, 01 SALA DE ESTAR, 02 QUARTOS SENDO UMA SUÍTE, 01 BANHEIRO SOCIAL, 01 COZINHA, 01 BANHEIRO EXTERNO COM DEPÓSITO AO LADO A MESMA É TODA MURADA, POSSUI ENERGIA BIFÁSICA LOCALIZADO: AV. CARLOS ALMEIDA DE SOUZA VALOR R\$ 130.000,00 (CENTO E TRINTA MIL REAIS). Contatos: 3222-1550/9168-5673/8806-4650. E-mail: oliveiraimoveiscomercial@gmail.com e Site: www.oliveiraimoveisap.com.br

LAURINDO BANHA
Oliveira Imóveis
VENDO UMA EXCELENTE CASA CONTENDO AS SEGUINTE DEPENDÊNCIAS: GARAGEM PARA 02 CARROS, 03 QUARTOS SENDO UMA SUÍTE, SALA DE ESTAR, COZINHA COM BANCADA EM GRANITO, 01 BANHEIRO, 01 PISCINA E ÁREA DE SERVIÇO O TERRENO MEDI 12 X 25 VALOR R\$: 300.000,00 (TREZENTOS MIL REAIS). Contatos: 3222-1550/9168-5673/8806-4650. E-mail: oliveiraimoveiscomercial@gmail.com e Site: www.oliveiraimoveisap.com.br

LAGUINHO
Oliveira Imóveis - 0220/2013
VENDE-SE UM EXCELENTE TERRENO PRÓXIMO AO SUPERMERCADO, LOJAS DE ELETRDOMÉSTICOS E FARMÁCIAS POSTO DE GASOLINA, BORRACHARIA, LOJA DE MATERIAL DE CONSTRUÇÃO, IGREJAS, FACILIDADE E BANCO 24 HORAS O MESMO MEDI 20 X 60, TOTALIZANDO 1.200 M2, O TERRENO É PRÓPRIO PARA CONSTRUÇÃO DE PRÉDIO, GALPÃO, ESCOLA, CLÍNICA, VILA DE CASAS, RESTAURANTE, BANCOS E LOJAS LOCALIZADO: RUA JOSÉ SERAFIM, PARALELA A RUA GENERAL RONDON VALOR R\$ 450.000,00 (QUATROCENTOS E CINQUENTA MIL REAIS). Contatos: 3222-1550/9168-5673/8806-4650. E-mail: oliveiraimoveiscomercial@gmail.com e Site: www.oliveiraimoveisap.com.br

PAÇOVAL
Oliveira Imóveis - 055/2013
VENDO UMA CASA EM ÓTIMA LOCALIZAÇÃO LOCALIZADO: AV. SÃO PAULO VALOR R\$: 220.000,00 (DUZENTOS E VINTE MIL REAIS). Contatos: 3222-1550/9168-5673/8806-4650. E-mail: oliveiraimoveiscomercial@gmail.com e Site: www.oliveiraimoveisap.com.br

Oliveira Imóveis - 0168/2012
VENDO UMA CASA COM DUAS MORADIAS CONTENDO: 1º MORADIA: GARAGEM PARA 03 CARROS, 01 SALA, ESCRITÓRIO, 02 SUÍTES, COZINHA, 2ª MORADIA: SALA DE ESTAR, COZINHA, 03 QUARTOS SENDO 01 SUÍTE, ÁREA DE SERVIÇO, BANHEIRO SOCIAL E QUINTAL MEDINDO 17 X 34 LOCALIZADA NA RUA MATO GROSSO Nº 634 VALOR R\$ 400.000,00 (QUATROCENTOS MIL REAIS). Contatos: 3222-1550/9168-5673/8806-4650. E-mail: oliveiraimoveiscomercial@gmail.com e Site: www.oliveiraimoveisap.com.br

Oliveira Imóveis - 0062/2012
VENDO UMA CASA TITULADA E REGISTRADA COM ACABAMENTO EM ALVENARIA CONTENDO: GARAGEM PARA 03 CARROS, SALA, BANHEIRO SOCIAL, COZINHA, ÁREA DE SERVIÇO LOCALIZADO NA AV. RIO GRANDE DO NORTE Nº 166 VALOR R\$ 300.000,00 (TREZENTOS MIL REAIS). Contatos: 3222-1550/9168-5673/8806-4650. E-mail: oliveiraimoveiscomercial@gmail.com e Site: www.oliveiraimoveisap.com.br

SANTANA
Oliveira Imóveis - 0215/2013
VENDE-SE UMA EXCELENTE CASA TODA DE ALVENARIA, CONTENDO 3 SUÍTES EM CIMA E UM PONTO COMERCIAL, E O TERRENO MEDI 4 X 21 LOCALIZADO: AV. SANTANA Nº 131 ÁREA PORTUÁRIA VALOR R\$ 110.000,00 (CENTO E DEZ MIL REAIS). Contatos: 3222-1550/9168-5673/8806-4650. E-mail: oliveiraimoveiscomercial@gmail.com e Site: www.oliveiraimoveisap.com.br

Oliveira Imóveis - 0216/2013
VENDE-SE UMA EXCELENTE CASA CONTENDO 4 APARTAMENTOS E UMA OFICINA DE CARRO, O TERRENO MEDI 15 X 40 LOCALIZADO: AV. BRASÍLIA Nº 951, HOSPITALIDADE VALOR R\$ 170.000,00 (CENTO E SETENTA MIL REAIS). Contatos: 3222-1550/9168-5673/8806-4650. E-mail: oliveiraimoveiscomercial@gmail.com e Site: www.oliveiraimoveisap.com.br

SANTARITA
Oliveira Imóveis - 0139/2013
VENDO UMA EXCELENTE CASA CONTENDO 4 QUARTOS, 1 BANHEIRO SOCIAL, 1 COZINHA, 1 ÁREA DE SERVIÇO E 1 DISPENSA LOCALIZADO: AV. FRANCISCO VALOILIMA Nº 2920 VALOR R\$:

150.000,00 (CENTO E CINQUENTA REAIS). Contatos: 3222-1550/9168-5673/8806-4650. E-mail: oliveiraimoveiscomercial@gmail.com e Site: www.oliveiraimoveisap.com.br

KM 09
Oliveira Imóveis - 0187/2013
VENDO UM EXCELENTE TERRENO LOCALIZADO NA LINHA "D" KM 09 HA 800 METROS DA PISTA O TERRENO CONTEM VÁRIAS ÁRVORES FRUTÍFERAS E O MESMO MEDI 100 X 300 ACEITA-SE PROPOSTA LOCALIZADO: LINHA D KM 09 VALOR R\$ 300.000,00 (TREZENTOS MIL REAIS). Contatos: 3222-1550/9168-5673/8806-4650. E-mail: oliveiraimoveiscomercial@gmail.com e Site: www.oliveiraimoveisap.com.br

MARABAYO III
Oliveira Imóveis - 0161/2012
VENDO UMA CASA CONTENDO: GARAGEM PARA 02 CARROS, SALA DE ESTAR, 03 QUARTOS SENDO UMA SUÍTE, 01 BANHEIRO SOCIAL, ÁREA DE SERVIÇO E QUINTAL MEDINDO 10X25 LOCALIZADO NA AV. DÉCIMA OITAVA Nº 1453 VALOR R\$ 130.000,00 (CENTO E TRINTA MIL). Contatos: 3222-1550/9168-5673/8806-4650. E-mail: oliveiraimoveiscomercial@gmail.com e Site: www.oliveiraimoveisap.com.br

Oliveira Imóveis - 0047/2012
VENDO UMA CASA C/ PONTO COMERCIAL CONTENDO: 1º PAVIMENTO: UM PONTO COMERCIAL, 03 FREEZER, 01 EXPOSITOR, 02 VITRINES E UM MAQUINÁRIO PARA PADARIA. 2º PAVIMENTO: GARAGEM PARA 01 CARRO, SALA, 01 QUARTO, BANHEIRO SOCIAL, COZINHA, ÁREA DE SERVIÇO PARCIALMENTE FORRADO EM PVC, POÇO AMAZONAS MEDIÇÕES 10X25 LOCALIZADO NA RUA 09 Nº 1068 VALOR R\$ 180.000,00 (CENTO E OITENTA MIL REAIS). Contatos: 3222-1550/9168-5673/8806-4650. E-mail: oliveiraimoveiscomercial@gmail.com e Site: www.oliveiraimoveisap.com.br

Oliveira Imóveis - 0186/2013
VENDO UMA VILA DE KIT NET (05) CONTENDO SALA, QUARTO, COZINHA, BANHEIRO, TÓDA FORRADA EM MADEIRA DE LEI LAJOTADO, 02 POÇOS ARTESIANOS E GRADEADO LOCALIZADO NA AV. JY DO MARABAYO III MEDIÇÕES 10X25 VALOR R\$ 135.000,00 (CENTO E TRINTA E CINCO MIL REAIS). Contatos: 3222-1550/9168-5673/8806-4650. E-mail: oliveiraimoveiscomercial@gmail.com e Site: www.oliveiraimoveisap.com.br

UNIVERSIDADE - CONJ. EMBRAPA
Oliveira Imóveis - 0021/2012
VENDO UMA CASA CONTENDO: GARAGEM PARA 01 CARROS, SALA DE ESTAR, 01 QUARTO, BANHEIRO SOCIAL, COZINHA, ÁREA DE SERVIÇO E QUINTAL MEDINDO 15X25 LOCALIZADO NA AV. ALEXANDRE FERREIRA DA SILVA S/N VALOR R\$ 150.000,00 (CENTO E CINQUENTA MIL). Contatos: 3222-1550/9168-5673/8806-4650. E-mail: oliveiraimoveiscomercial@gmail.com e Site: www.oliveiraimoveisap.com.br

SOL NASCENTE
Oliveira Imóveis - 0075/2012
VENDO UMA CASA TITULADA E REGISTRADA EM ACABAMENTO EM ALVENARIA CONTENDO: GARAGEM PARA 03 CARROS, SALA DE ESTAR, SALA DE JANTAR, 02 SUÍTES, 01 QUARTO, COZINHA, ÁREA DE SERVIÇO, PISCINA, PORTÕES DE FERRO E ABASTECIMENTO POR POÇO ARTESIANO LOCALIZADA RUA TOM JOBIM Nº 2130 VALOR R\$ 180.000,00 (CENTO E OITENTA MIL REAIS). Contatos: 3222-1550/9168-5673/8806-4650. E-mail: oliveiraimoveiscomercial@gmail.com e Site: www.oliveiraimoveisap.com.br

UNIVERSIDADE
Oliveira Imóveis - 0167/2012
VENDO UMA CASA CONTENDO: GARAGEM PARA 02 CARROS, SALA DE ESTAR, COZINHA, BANHEIRO SOCIAL, 03 QUARTOS SENDO UMA SUÍTE E ÁREA DE SERVIÇO LOCALIZADO NA AV. WALTER BANHOS Nº 310 VALOR R\$ 200.000,00 (DUZENTOS MIL REAIS). Contatos: 3222-1550/9168-5673/8806-4650. E-mail: oliveiraimoveiscomercial@gmail.com e Site: www.oliveiraimoveisap.com.br

Oliveira Imóveis - 0086/2012
VENDO UMA CASA TITULADA E REGISTRADA EM ACABAMENTO CONTENDO: GARAGEM PARA 02 CARROS, SALA DE ESTAR, SALA DE JANTAR, 02 QUARTOS, 01 SUÍTE, 02 SUÍTES, MACARAS, COZINHA, BANHEIRO SOCIAL, ÁREA DE SERVIÇO, POÇO ARTESIANO, PISCINA EM FIBRA ACABAMENTO EM PORCELANATO, MADEIRA E VIDROS TODA FORRADA MURADA E CERCA ELÉTRICA E PORTA O ELETRÔNICO MEDINDO 12X30 LOCALIZADO NA AV. INSPECTOR AMORE Nº 1050 VALOR R\$ 500.000,00 (QUINHENTOS MIL REAIS). Contatos: 3222-1550/9168-5673/8806-4650. E-mail: oliveiraimoveiscomercial@gmail.com e Site: www.oliveiraimoveisap.com.br

Oliveira Imóveis - 0193/2013
VENDO UMA EXCELENTE CASA CONTENDO: GARAGEM PARA 01 CARRO, SALA DE ESTAR, 02 QUARTOS, COZINHA, 02 BANHEIROS, ÁREA DE SERVIÇO, POÇO ARTESIANO, QUINTAL MEDINDO 12X25 LOCALIZADO NA 2ª AV. UNIVERSIDADE VALOR R\$ 90.000,00 (NOVENTA MIL REAIS). Contatos: 3222-1550/9168-5673/8806-4650. E-mail: oliveiraimoveiscomercial@gmail.com e Site: www.oliveiraimoveisap.com.br

ZERÃO
Oliveira Imóveis - 0170/2012
VENDO UMA CASA CONTENDO GARAGEM PARA 02 CARROS,

SALA DE ESTAR, SALA DE JANTAR, 02 QUARTOS, 01 SUÍTE GRANDE, BANHEIRO SOCIAL, COZINHA COM MÓVEIS PLANIJAADOS, ÁREA DE SERVIÇO, PISO EM PORCELANATO, TODA ACIMENTADA NA ÁREA POÇO ARTESIANO, ABASTECIDA POR CAIXA D'ÁGUA DE 1.000 LITROS, FORRO EM ANGELIM PEDRA MEDINDO 12X30 LOCALIZADO NA AV. Mº GIOVANNI Nº 466 (ENTRE ZECA SERRA E EURICO DOS S. BARBOSA) VALOR R\$ 230.000,00 (DUZENTOS E TRINTA MIL REAIS). Contatos: 3222-1550/9168-5673/8806-4650. E-mail: oliveiraimoveiscomercial@gmail.com e Site: www.oliveiraimoveisap.com.br

KM 09-ARAL DO CURRALINHO
Oliveira Imóveis - 0187/2012
VENDO UMA CASA DE DOIS PAVIMENTOS COM PONTO COMERCIAL CONTENDO: TERRENO MEDINDO 19X40 COM UMA CASA DE DOIS PAVIMENTOS CONTENDO 01 SALÃO COM BANHEIRO NA PARTE DE CIMA, 01 QUARTO, 01 SALÃO E 01 COZINHA LOCALIZADO KM 09 AP 20 RAMAL DO CURRALINHO (ENTRE ALIANDA D E E) VALOR R\$ 150.000,00 (CENTO E CINQUENTA MIL REAIS). Contatos: 3222-1550/9168-5673/8806-4650. E-mail: oliveiraimoveiscomercial@gmail.com e Site: www.oliveiraimoveisap.com.br

VENDA DE TERRENO CENTRO
VENDO UM EXCELENTE TERRENO BEM LOCALIZADO MEDINDO 10X30 LOCALIZADO NA RUA SÃO JOSÉ VALOR A COMBIDAR. Contatos: 3222-1550/9168-5673/8806-4650. E-mail: oliveiraimoveiscomercial@gmail.com e Site: www.oliveiraimoveisap.com.br

LINHA D KM 09
Oliveira Imóveis - 0187/2013
VENDO UM EXCELENTE TERRENO LOCALIZADO NA LINHA "D" KM 09 HA 800 METROS DA PISTA O TERRENO CONTEM VÁRIAS ÁRVORES FRUTÍFERAS E O MESMO MEDI 100 X 300 ACEITA-SE PROPOSTA LOCALIZADO: LINHA D KM 09 VALOR R\$ 300.000,00 (TREZENTOS MIL REAIS). Contatos: 3222-1550/9168-5673/8806-4650. E-mail: oliveiraimoveiscomercial@gmail.com e Site: www.oliveiraimoveisap.com.br

JARDIM FELICIDADE
Oliveira Imóveis - 0174/2012
VENDO UM TERRENO MEDINDO 12X30 DE ESQUINA LOCALIZADO NA AV. SANDOVAL SANDIN Nº 2612 VALOR R\$ 120.000,00 (CENTO E VINTE MIL REAIS). Contatos: 3222-1550/9168-5673/8806-4650. E-mail: oliveiraimoveiscomercial@gmail.com e Site: www.oliveiraimoveisap.com.br

MARABAYO III - LOTEAMENTO ELDORADO
Oliveira Imóveis - 0185/2012
VENDO UM TERRENO TODO PLANO MEDINDO 10 X 25 LOCALIZADO NA LINHA A DA GLEDA AD-04 VALOR R\$ 55.000,00 (CINQUENTA E CINCO MIL). Contatos: 3222-1550/9168-5673/8806-4650. E-mail: oliveiraimoveiscomercial@gmail.com e Site: www.oliveiraimoveisap.com.br

MARIUNUM
VENDO UM EXCELENTE TERRENO AS MARGENS DO RIO MARIUNUM MEDINDO 1000 X 2000 VALOR R\$ 80.000,00 (OITENTAMIL REAIS). Contatos: 3222-1550/9168-5673/8806-4650. E-mail: oliveiraimoveiscomercial@gmail.com e Site: www.oliveiraimoveisap.com.br

VENDA DE CHACARÁ BRASIL NOVO
Oliveira Imóveis - 0160/2012
VENDO UMA CHACARÁ CONTENDO: VÁRIAS PLANTAS, UMA CASA DE MADEIRA, UMA ARENA PARA FUTEBOL, 02 TAQUES PARA CRIAÇÃO DE ALVINS. O MESMO ESTA TODO MURADO E TEM POR SUA MEDIÇÃO 40X80 LOCALIZADO NA ALAMEDA DOS BURITIS S/N VALOR R\$ 80.000,00 (OITENTA MIL REAIS). Contatos: 3222-1550/9168-5673/8806-4650. E-mail: oliveiraimoveiscomercial@gmail.com e Site: www.oliveiraimoveisap.com.br

ALUGUEL SALA COMERCIAL CONGÓS
Oliveira Imóveis - A-028/2012
ALUGO UM PRÉDIO COMERCIAL CONTENDO: DOIS PAVIMENTOS COM SALAS RECEPÇÃO, COZINHA, 02 BANHEIROS E UMA ÁREA GRANDE LOCALIZADA RUA CLAUDOMIRO DE MORAIS S/N VALOR R\$ 4.000,00 (QUATRO MIL REAIS). Contatos: 3222-1550/9168-5673/8806-4650. E-mail: oliveiraimoveiscomercial@gmail.com e Site: www.oliveiraimoveisap.com.br

JARDIM FELICIDADE I
Oliveira Imóveis - A-023/2012
ALUGO EXCELENTE GALPÃO LOCALIZADO NA PRINCIPAL DA ZONA NORTE, AO LADO DO SUPERMERCADO SANTA LÚCIA LOCALIZAÇÃO: RUA ADILSON JOSÉ PINTO PEREIRA VALOR R\$ 8.000,00 (OITO MIL REAIS). Contatos: 3222-1550/9168-5673/8806-4650. E-mail: oliveiraimoveiscomercial@gmail.com e Site: www.oliveiraimoveisap.com.br

ZERÃO
Oliveira Imóveis - A-001/2012
ALUGO UM EXCELENTE PONTO COMERCIAL MEDINDO 6X14 LOCALIZADO NA RUA DOUTOR BRÁULIO Nº 1184. Contatos: 3222-1550/9168-5673/8806-4650. E-mail: oliveiraimoveiscomercial@gmail.com e Site: www.oliveiraimoveisap.com.br