www.diariodoamapa.com.br
EXEMPLAR R$ 1,00
ANO XXIII • Nº 7.018 • TERÇA-FEIRA | 16 DE MAIO DE 2017
DIRETOR-SUPERINTENDENTE LUIZ MELO

jornal
DIÁRIO DO AMAPÁ
COMPROMISSO COM A NOTÍCIA

PMM mostra ações da campanha Maio Amarelo

Cidades - 2

Macapá passa a ter Semana da Família Cristã

Política - 4

Gestores aprendem como acessar recursos federais

Política - 4

Socioambiental.

Cidades - 4

Instalação de hidrelétricas é discutida em seminário

Operação Mãos Limpas

Tjap preparado para julgar 17 ações penais

Tendo como relator o desembargador Carlos Tork, o Pleno do Tribunal de Justiça do Amapá (Tjap) confirma para esta quarta-feira, 17, o julgamento de 17 (do total de 21) ações penais contra deputados, ex deputados estaduais e ex servidores da Assembleia Legislativa do Amapá (Alap). Trata-se de processos da Operação Mãos Limpas, deflagrada no Amapá pela Polícia Federal, em setembro de 2010, por determinação do ministro João Otávio de Noronha, do Superior Tribunal de Justiça (STJ).

Política-1

Cristina Almeida defende aliança para apoiar Randolfe ao governo

A deputada Cristina Almeida (PSB) anunciou nessa segunda-feira, 15, que Capiberibe tem liderado pesquisas de consumo interno numa possível disputa pelo governo do estado, inclusive com larga vantagem. "Não está descartada uma união de mais forças da esquerda tendo o senador Randolfe como candidato ao governo", ressaltou a parlamentar.

Política - 4

Responsabilidade.

Cidades - 2

Justiça Eleitoral alerta índios sobre voto consciente

Prejuízos.

Igarapé do Lago está sem energia elétrica há mais de um mês

Cidades - 3

Dia 'D'.

Mais de 60 mil pessoas são imunizadas contra gripe

Cidades - 4

Amapá

Dia de Cabralzinho transcorre com novidades para município

Cidades - 1

Opinião | Diário do Amapá

SISTEMA DIÁRIO DE COMUNICAÇÕES LTDA.
C.N.P.J: 02.401.125/0001-59
Administração, Redação e Publicidade
Avenida Coriolano Jucá, 456 - Centro
CEP 68900-101 Macapá (AP)
Fone: **99165-4286** - www.diariodoamapa.com.br

LUIZ MELO Diretor Superintendente | **ZIULANA MELO** Diretora de Jornalismo | **ZIULANA MELO** Editora Chefe | **MÁRLIO MELO** Diretor Administrativo

Circulação simultânea em Macapá, Belém, Brasília e em todos os municípios do Amapá. Os conceitos emitidos em artigos e colunas são de responsabilidade dos seus autores e nem sempre refletem a opinião deste Jornal. Suas publicações são com o propósito de estimular o debate dos problemas amapaenses e do país. O **Diário do Amapá** busca levantar e fomentar debates que visem a solução dos problemas amapaenses e brasileiros, e também refletir as diversas tendências do pensamento das sociedades nacional e internacional.

WELLINGTON SILVA - JORNALISTA E HISTORIADOR
Articulista

Projetos esquecidos (I)

Que fim levaram os bons projetos do nosso Brasil varonil, esquecidos na poeira do tempo, largados em velhas estantes, entre teias de aranhas, fungos e traças?

Quem ainda se lembra do Movimento Brasileiro de Alfabetização (Mobral), da Legião Brasileira de Assistência (LBA), Projeto Rondon, Campus Avançado e do Centro Integrados de Educação Pública (Ciep), projeto considerado como a melhor concepção de estrutura física que já se viu neste país especificamente voltado ao desenvolvimento da boa educação nacional?

O Movimento Brasileiro de Alfabetização-Mobral foi instituído pelo decreto nº 62.455, de 22 de Março de 1968, autorizado pela Lei n° 5.379, de 15 de dezembro de 1967. Era vinculado ao Ministério da Educação e Cultura como órgão executor do Plano de Alfabetização Funcional e Educação Continuada para Adolescentes e Adultos. O Mobral foi criado pelo governo federal com o objetivo de erradicar em dez anos o analfabetismo no Brasil. A proposta era desenvolver na pessoa humana a capacidade de adquirir técnicas de leitura, escrita e cálculo como meio de integrá-la a sua comunidade, permitindo melhores condições de vida. O programa foi extinto em 1985 e substituído pelo Projeto Educar. Em 1990, a Fundação Educar também foi extinta. Em 1970 o Brasil tinha mais de 18 milhões de adultos analfabetos, o que representava 33,6% da população com mais de 15 anos. Durante o seu primeiro ano de funcionamento o Movimento Brasileiro de Alfabetização registrou sete milhões de alunos matriculados, ou seja, 38% dos analfabetos. Chegou a diplomar 15 milhões de brasileiros, dado considerado bom se for levado em consideração o fato de que em 1970 havia mais de 18 milhões de analfabetos. Em 1976, um convênio firmado com a Massey-Ferguson, fabricante de tratores, possibilitou em um ano o treinamento de 40.000 tratoristas, alunos formados pelo Mobral.

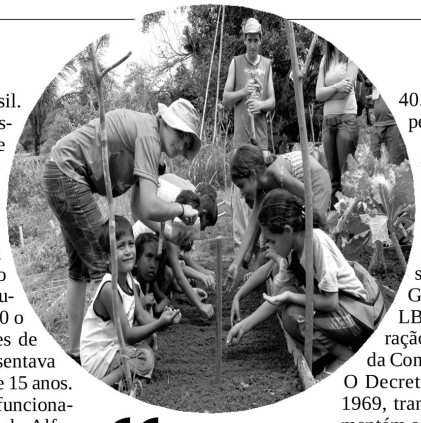

> *Quem ainda se lembra do Movimento Brasileiro de Alfabetização (Mobral), da Legião Brasileira de Assistência (LBA), Projeto Rondon, Campus Avançado e do Centro Integrados de Educação Pública (Ciep)...*

A Legião Brasileira de Assistência (LBA) foi criada no dia 28 de agosto de 1942 pela primeira-dama Darcy Vargas, esposa de Getúlio Vargas. Seu objetivo inicial era o de ajudar famílias de soldados enviados à Segunda Guerra Mundial. Nessa época, a LBA contava com o apoio da Federação das Associações Comerciais e da Confederação Nacional da Indústria. O Decreto-lei nº 593, de 27 de maio de 1969, transforma a LBA em fundação, e mantém o mesmo nome: Fundação Legião Brasileira de Assistência, com vínculo ao Ministério do Trabalho e Previdência Social. No dia 1º de janeiro de 1995 a LBA é extinta através do artigo 19, inciso I, da Medida Provisória nº 813. Dispensável dizer os inúmeros bons serviços que a LBA prestou em todo o território nacional. E o Amapá teve uma amapaense servidora: Fátima Pelaes.

EPAMINONDAS PELAES
Articulista

O legado e a história a ser contada

As premonições estão por vir e não se sabe o que virá primeiro. A humanidade está em alerta face as diversas especulações de como o Planeta Terra desaparecerá deste imenso universo de meu Deus, haja vista estarmos diante de acontecimentos que não nos causam espanto e muito menos admiração, acontecimentos esses sempre protagonizados pela ação do homem, contrariando comprometedoramente os preceitos básicos e fundamentais dos Mandamentos da Lei de Deus.

Tudo que está acontecendo, destacadamente, desde o início do século 21, é fato e os historiadores estão catalogando pacientemente o que irá dar origem a um novo acervo memorial, já tendo em vista o amanhã através dos anais da história, em decorrência dos acontecimentos relevantes e irrelevantes do atual mundo contemporâneo.

O que se espera é que o Planeta Terra continue vivo até os próximos séculos, para que as gerações vindouras possam tomar conhecimento dos fatos históricos, partindo do século 21 e dos demais que haverão de vir.

Agora imaginemos o que estará há disposição das gerações futuras em termos de relatos históricos, sobre o Brasil a partir do século 21. Tudo que já aconteceu de bom ou ruim em meado do século 20 para trás, está registrado historicamente e já é história; agora o que já aconteceu na outra metade do século 20 para frente e o que vem acontecendo desde o início do século 21 em diante, somente os livros serão capazes de testemunhar.

Se Deus Pai manter este mundo vivo até aos próximos séculos, certamente e evidentemente não saberemos como, até lá, tudo vai estar acontecendo. Porém, se faz necessário que mantenhamos a fé no presente, de olho no futuro, visando o surgimento, preservação e manutenção das gerações vindouras, rezando, mais rezando muito mesmo, na esperança de que o nosso querido e amado Brasil não leve o farelo, e que assim sendo possa vir a figurar no cenário internacional como um país de primeiro mundo, tomando como base um sistema de governo exemplar.

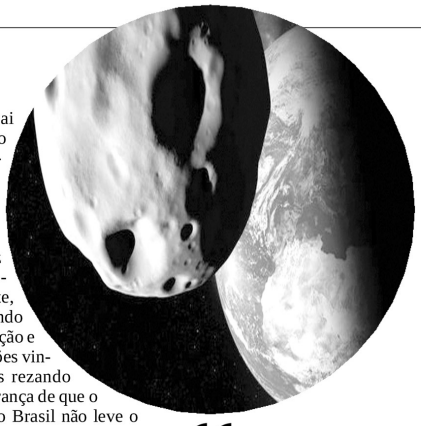

> *Se Deus Pai manter este mundo vivo até os próximos séculos, certamente e evidentemente não saberemos como, até lá, tudo vai estar acontecendo.*

Mas triste, vergonhoso e deprimente, é o que a geração futura, tomando conhecimento dos registros históricos através dos livros, ao se deparar com a história, haverá de se decepcionar com os absurdos das operações deflagradas pela Polícia Federa. Nesse ciclo de geração futura, quem sabe possa vir surgir um parente meu. Tudo é possível! A árvore genealógica nunca mudará o curso da humanidade. O orgulho do passado e os séculos idos: Descoberta do Brasil, Proclamação da República, Inconfidência Mineira, Grito da Independência, As Revoluções, As Democracias e muito mais... Tudo isso nos encheu e ainda nos enche de orgulho, fazendo com que nos deliciemos com lembranças primorosas, através da história. Aí vem a pergunta que não quer calar: E a geração futura? De que forma irá encarar, por conta dos anais da história, situações reincidentes no estado democrático brasileiro, como corrupção, lavagem de dinheiro, justiça lerda, Presidente da República ladrão, cachaceiro, mentiroso, chefe de quadrilha, quase analfabeto, ministros sob suspeita; senado desfigurado e desmoralizado corruptivamente; Câmara Federal e assembleias legislativas deixando a desejar, enfim... E aí? Como será a reação?

O que falta para o povo brasileiro e os políticos de plantão é vergonha na cara, mas muita vergonha, mesmo! Sabemos plenamente que vivemos em um estado de direito democrático, mas precisamos combater, também, o tal direito de liberdade em alguns aspectos, em que tudo no Brasil pode, através da força do poder do cidadão-eleitor. A Constituição Federal Brasileira é linda e maravilhosa, porém falha. Ela é falha porque simplesmente não é respeitada pela maioria das autoridades brasileiras, que as descaracterizam adotando métodos manipuladores, acabando por induzir o povo ao mesmo erro. Infelizmente a tal praga do 'politicamente correto' está disseminada em todos cantos e recantos dessa imensa Nação brasileira. E, enquanto o povo não se conscientizar do quanto ele é importante para que haja uma democracia justa e igualitária, o Brasil continuará sendo um país corrupto por excelência. É preciso combater!

Opinião |

Luiz Melo FROM

E-mail: luizmello.da@uol.com.br

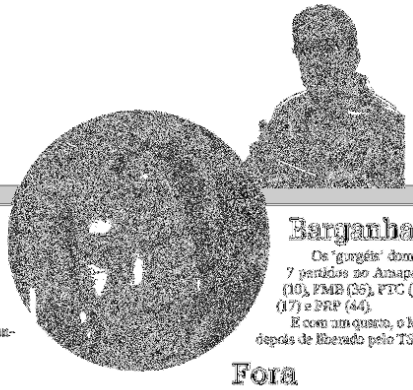

Frase do dia

"Na vida, não basta ser melhor para ganhar."

Roberto Justus

Sai dessa...

Dona Marina morreu e ninguém sabia que, além de cuidar dos "negócios" em casa, era ela quem mexia com os negócios imobiliários da família.

"Logo, sobra o Triplex do Guarujá, só perguntando pra Marisa, doutor", fulminou Lula a Moro.

Estrelato

Pra não demorar muito, Cristina botou Capiberibe no topo: 'Chefe' tem larga margem de vantagem em todas as pesquisas pro governo", disse no rádio.

"Mas o PSB não desiste apoiar Randolfe", pondera.

Encrenca

Querem dar os 'gurgéis' do sítio?

Falem pra eles que, pela moralidade da política brasileira, 'legendas de aluguel' vão de ser banidas do Legislativo.

Excelência

Antônio Pinheiro Filho, o Baianinho, vai ser o próximo presidente do PR no Amapá, me disse uma fonte de crédito.

No lugar de Marilina Martins, que deve ficar com o Moda Brasil (MB), a próxima legenda a comprar condomínio político dos 'gurgéis' no Amapá, mas ainda sob aprovação no TSE, em Brasília.

Nem aí

Segunda 15 foi Dia de Francisco Xavier da Veiga Cabral, Cabralzinho, o herói do Amapá.

Mas escolas públicas sequer hastearam bandeira em homenagem.

Espera

Com Júnior Maciel tendo que se desdobrar também no Taekwondo nacional, é possível que Careca venha a ser chamado pra assumir sub-secretaria na Sedel, onde já ocupou trono como titular.

Negócio

Cantor Gustavo Lima, que fez fortuna no Sertanejo, gravou selfie pra que Frank Góes abra não de uma Ferrari comprada por ele:

"Oh, Frank Góes, meu parceiro, vim aqui pra comprar o carro e você já levou. Se quiser liberar pra mim ...", apelou.

Barganha

Os 'gurgéis' dominam pelo menos 7 partidos no Amapá: PR (22), PRB (10), PMB (36), PTC (36), PP (11), PSL (17) e PRP (64).

E com um quarto, o MB, já a caminho, depois de liberado pelo TSE, em Brasília.

Fora

Por não estar mais no DEM, por vade se fez ausente da vereador, Lucas não poderia assumir lugar de Alcione Maciel, na CVM, caso este venha a ser grimbado pro lugar de Júnior Maciel na Sedel.

Chute

Pela colunas do Nobiat (O Globo), "Sarney tem visitado constantemente o Amapá com foco no Senado, mas que vem."

Sobre vindo, mesmo verdade, porque, diferente do que se informa, já faz um bom tempo que o ex-presidente não vem ao Amapá.

Devoção

Ex-prefeito Santana, Nogueira refere que 'Lula já está a caminho do Oiteiro'.

"Foi e continua sendo a maior liderança política deste país, e volta como presidente, ano que vem", reage.

Engodo

A cortina ainda nem se abriu e já tem parlamentar amapaense em RSB se achando a "última bolacha do pacote", ou mesmo "o maior político que Deus já viu", mas com baixíssima produção de conteúdo para o Amapá, enfim e ao cabo.

Reclamação

Como tudo que é ruim sempre pode piorar, moradores continuam falando horrores das condições das ruas de Santana.

Mas, com essa chuvarada toda, e como água e óleo nunca se entenderam, fica muito difícil pra Oliney levantar a cabeça por lá, por enquanto, como pretende.

Deficiência

Terceirizadas da CEA não estão fazendo o dever de casa e colocam cada vez mais imagem da companhia no olho do furacão – principalmente na religação e correção de defeitos.

Fiscalização deve ser exercida com rigor, por serviços deixam muito a desejar.

Governamentável

No ver de Cristina (PSB), candidatura de Capi ao governo só não ocorrerá se Randolfe for o candidato encabeçando ampla aliança de esquerda.

Recado está dado.

Pé na estrada

Só pensando naquilo, Waguar Gomes conversa com vários partidos para viabilizar candidatura ao Senado, mas já pensa botar pé na estrada para pavimentar caminho.

Tem perfil e é ficha limpa.

Melhorias

Walden (GEA) fez das tripas coração, mas concretiza promessa de campanha de governar para as pessoas e para as cidades.

Faz périplo em todo o estado, driblando a crise e marcando território.

Graduação

No pacote de realizações levado para o município de Amapá, em meio às comemorações de Cabralzinho, WG confirmou pra lá polos da Uenp, com início das atividades ainda neste ano.

Anunciou, também, tratativas para instalar campus da Unifap da cidade de Cabralzinho.

Farinha

Nada menos que 20 casas de farinha serão instaladas pelo GEA na comunidade de Ajuruxi, como início do pacote de ações para aquecimento da agricultura familiar.

Segundo a SDR, projeto será estendido para toda a zona rural do estado.

Secura

Segundo dona Cassa, acaba na tarde desta terça agonia dos moradores do Macapaba, que está sem água por conta de manutenção que está sendo feita no reparo da rede.

Enquanto isso, cuia solidária o sofrimento.

Segurança

Se Alap aprovar, PL de Rupo Oliveira (PRB) vai dotar vos cofres dos bancos: carga e descarga de valores não que ser feitos na parte interna das agências bancárias.

Para proteger população de cada vez mais corriqueiros assaltos.

RUY GUARANY - JORNALISTA (ESPECIAL DE TAUBATÉ)

Articulista

Lula encurralado

Como se não bastassem as delações dos 77 membros da Odebrecht, o casal Mônica e João Santana trouxe ao conhecimento público fatos até então desconhecidos que ocorreram durante o governo desastroso do Partido dos Trabalhadores. Além de marqueteiro das campanhas de Lula e Dilma, o casal mantinha estreita intimidade, inclusive com livre acesso ao Palácio do Planalto, não deixando dúvidas nas delações amplamente divulgadas na imprensa nacional e internacional.

Sem ter conseguido transformar o encontro com o juiz Sergio Moro em ambiente minado de conotações políticas, Lula se apresentou nas manifestações, em Curitiba. Ao discursar, perante seus apoiadores, caiu em contradição, quando disse que compareceria à Justiça quantas vezes fosse intimado, esquecendo que mesmo nos últimos minutos antes do interrogatório seus advogados entravam com recurso na tentativa de cancelar o frente a frente com o juiz.

Diante da bateria de denúncias, o ex Presidente vai perdendo força e acabará encurralado com a participação do próprio PT, cujos líderes se esforçam para evitar o desgaste total. A direção do partido vinha anunciando que reuniria 50 mil pessoas durante as manifestações em Curitiba. Muito embora tenham disponibilizado 80 ônibus, o número de presença foi de apenas seis mil pessoas, conforme avaliação da Polícia Militar.

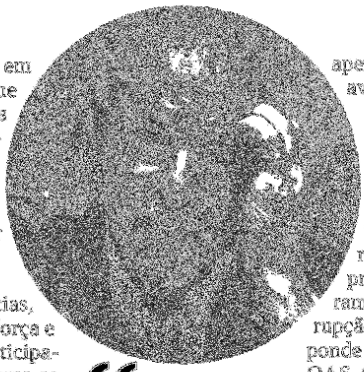

"Lula deve estar perdendo o sono diante da possível delação de Antônio Palloci.

Lula deve estar perdendo o sono diante da possível delação de Antônio Palloci. Para os petistas, é quase certo que o 'italiano' vai voltar suas baterias bem municiadas contra o ex presidente e todos que participaram do rumoroso esquema de corrupção. Na presente ação, Lula responde sobre o triplex reformado pela OAS. Como réu em outros processos, terá muito a esclarecer a sua influência sobre a aplicação de milhões de dólares nas eleições da Venezuela, República Dominicana e Angola, conforme afirmação do casal Mônica e João Santana.

Opinião |

● Fone: 96206-4366 ● E-mail: diario-ap@uol.com.br

Cleber Barbosa

ARGUMENTOS

Telefone/fax - E-mail: colunargumentos@yahoo.com.br - Blog: cleberbarbosa.blogspot.com

Mercado

A Guiana Francesa já bateu o martelo, com o aval de Paris, claro. Está regulamentada a prática das conexões internacionais em Caiena, com dispensa de visto. Então, quem tiver bilhete para a Europa, Caribe ou América, pode permanecer, lá, até 72 horas tranquilamente.

Oficial

Essa informação foi confirmada ontem à coluna pelo oficial da França em Macapá, Alain Krais. É um grande avanço para o incremento do turismo regional, além de uma enorme vantagem aos turistas.

Romaria

Olha, quem já viajou de Macapá a Paris via São Paulo, por exemplo, sabe a aroladão que é passar quase 24 horas entre escalas, conexões e o voo direto de 12 horas para atravessar o oceano Atlântico.

Economia

Para uma comparação prática, os dois voos diários que saem de Caiena levam 8 horas para chegar à capital da França, ao custo de 500 a 600 euros. Já os voos via Rio ou São Paulo custam mais que o dobro disso.

Abertura

Para fechar sobre essa grande novidade, a gente conclui que a Guiana Francesa quer de fato se abrir para o turismo. Quem comprar um pacote turístico para lá também não precisará mais de complicado visto.

Arquivo

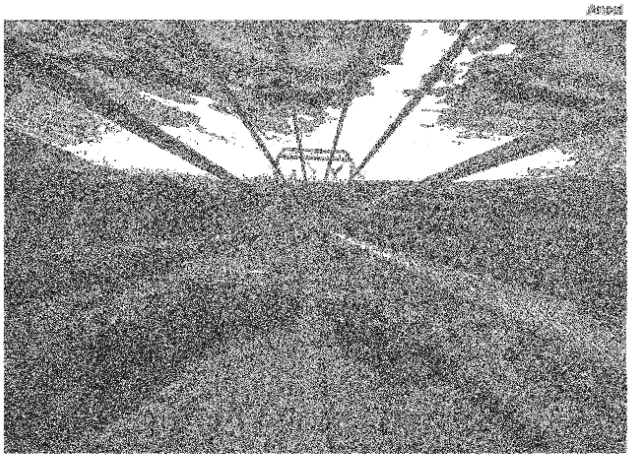

Linhão

O Linhão do Tucuruí seria provocando uns apagões que estão atrapalhando consumidores por aqui. Os cortes na transmissão teriam sido gerados por problemas na travessia da rede pela floresta amazônica. E olha que lá temos as maiores torres de transmissão do país. Alguma nota aí?

Clima

E o calor, esperou? Amigos, de uma hora para outra Macapá voltou a ser aquela 'estufa' que possibilita até fritar um ovo no asfalto da avenida FAB ao meio dia. Para os mais antigos é sinal de que as chuvas começam a diminuir para a chegada do Verão amazônico, que vai de julho a dezembro.

Publicação

Por falar nisso, a retomada das publicações da *Revista Diário* está na ordem do dia, como disse o ex deputado Vital Andrade. As reportagens sobre economia, turismo, comportamento e também o meio ambiente ganham aceitação dos leitores e um olhar generoso da crítica. Grande orgulho integrar o time.

Mobilidade

Titular da Setrap, Jorge Amanajás, confirma que além da Linha Verde, que ligará o Ramal do Km 9 até à rodovia Norte Sul, haverá uma outra chamada Linha Azul, um prolongamento da Avenida das Nações (hoje Tupinambá) abrindo um leque de possibilidades para o Centro.

Oton Alencar

Imprensa livre

Jornalista, e Bacharel em Comunicação Social

Esteve, precisamente no dia três passado, foi comemorado o Dia Mundial da Liberdade de Imprensa.

A Liberdade de Imprensa é um dos princípios pelos quais um Estado democrático e de direito assegura a liberdade de expressão e informação aos seus cidadãos.

Tristemente cá no Brasil, existem pessoas que num tempo pretérito defendiam a liberdade de imprensa que agora, mansamudados, se esquecem de o que disseram outrora. Agora, querem impor parâmetros autoritários ao jornalismo pensante e sem censura. Que a "Lei da Mordaça de Imprensa", fale por nós.

Aqui mesmo no jornal que milito – o "Diário do Amapá", desconheço a linha política do jornal. Os seus articulistas não são selecionados pelo viés político, religioso, étnico ou filosófico. Pelo menos eu nunca fui censurado pelo jornal ou revista Diário, pelos artigos que escrevo.

Ainda mais, a minha coluna é assinada, tendo residência e endereço fixo, assim respondo como jornalista, à lei da Lei de Imprensa, por qualquer excesso escrito.

> *O ser humano não é um verdadeiro cidadão se lhe for negado o direito de ser bem informado.*
> *É verossímil que um verdadeiro Estado Democrático de Direito, não pode prescindir de homens que possam pensar livremente e expor seus pensamentos numa imprensa livre e sem mordaça.*

Debate seria alguém querer censurar outro pela manifestação de pensamento e pelo exercício do livre pensar. O espaço do jornalista deve ser sacralizado pela liberdade de emitir opinião. Impérios ruiram a ditaduras desmoronaram-se quando quiseram silenciar o livre pensar.

Precisamos saber se não fossem a tenacidade de alto valor profissional de Bob Woodward e Carl Bernstein dois repórteres investigadores do Washington Post, o Escândalo de Watergate jamais teria sido descoberto e forçado a renúncia de Richard Nixon o todo poderoso e inexorável presidente dos Estados Unidos da América.

É vergonhoso para qualquer autoridade querer impor a qualquer jornal a sua verdade, censurando este ou aquele jornal.

A liberdade de imprensa é mais que um direito da sociedade. É mesmo um dever do Estado para com o cidadão. A síndrome do "Grande Irmão" só pode conviver pacificamente com o Estado democrático de direito.

O ser humano não é um verdadeiro cidadão se lhe for negado o direito de ser bem informado.

É verossímil que um verdadeiro Estado Democrático de Direito, não pode prescindir de homens que possam pensar livremente e expor seus pensamentos numa imprensa livre e sem mordaça.

Que os excessos, a crítica pela crítica, a injúria, calúnia ou difamação sejam punidos.

O jornal que milito, alberga jornalistas com várias posições políticas, ideológicas e religiosas, cada um responde pelo que escreve.

O jornal que serve de veículo para comunicarmos o nosso livre pensar não nos discrimina e nem exige carimbinha identificadora da nossa posição política, religiosa ou ideológica.

Que assim continue sendo para continuarmos tendo uma imprensa livre no Amapá.

Cartas

Alegrias
Benício Vale

Ao Editor,
Acordo cedo, ainda, com a mente esperançosa de que serão tempos, tempos bons, chegando no Amapá, para ficar. Os anos de esperança não se referem somente aos governos que estão, nos meses à chegada do Linhão de Tucuruí e à Ponte sobre o Amazonas, mas a uma exportação internacional de gelo do Cerro Jari.

Esta Seção se destina a combater o pensamento do cidadão e com isso criamos um fórum. Envie sua carta para: diario-ap@uol.com.br

Carnes vencendo
Ezell Bezerra – Jardim P

Senhor Editor,
Ontem eu e minha filha nos deslocamos, de carro, do meio, ao campo do Jardim Felicidade II, rua da Calçadão do Jardim Tropical em Ótimo de 12 anos de idade que vem sendo de cada vez mais carnes que crescem no bairro. A venda de carne no Calçadão é a cada dia, e quando isso, devem levar os fiscais de saúde que passam.

frases

> *o Senhor conhece o caminho dos justos, mas o caminho dos ímpios conduz à ruína.*
>
> (Sl 1,6

> *Lançai a Deus no seu caminho, fiai-vos em suas angústias firmemente.*
>
> (Sl 150,1

Opinião |

Fone 3312-4200 E-mail: diario-ap@uol.com.br

Da Redação

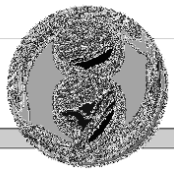

PONTO &VÍRGULA

E-mail: diario-ap@uol.com.br

Campanha

Mais de 60 mil pessoas foram vacinadas em Macapá, sábado, 13, o Dia 'D' da vacinação contra a gripe. Aquém da meta prevista pelo Ministério da Saúde.

Diminuição

BPRE afirma que números de acidentes nas rodovias do estado caíram mais de 15% em 2016, em comparação a 2015. Aumento nas autuações por falta de CNH é um dos fatores nesse caso.

Queda

Sesa revela redução em quase 60% nos casos de dengue no Amapá. Zika e chikungunya também apresentaram queda. Resultado de um plano estratégico.

Vírus

Tjap tirou do ar o seu site após ciberataques serem registrados em mais de 70 países. Já se fala que essa ação dos criminosos é sem precedentes.

Iluminação

Prefeitura contra força tarefa para iniciar o processo de recuperação da iluminação pública na capital. Pelo menos 90 pontos devem ser recuperados diariamente.

Posição

Ministério da Transparência, Fiscalização e CGU divulgou resultado da Escala Brasil Transparente, que coloca Macapá com uma das melhores notas no ranking (7.22).

Atendimentos

A Sesa, em parceria com o Centro de Promoção Humana Frei Daniel de Samarate – Freiras Capuchinhas, fez mutirão envolvendo exames laboratoriais, consultas oftalmológicas e odontológicas.

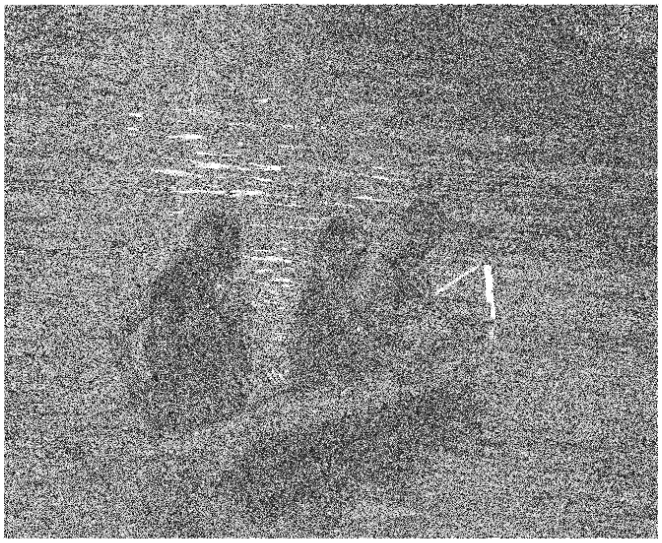

Imagem do Dia

Mulheres singram o rio Matapi em uma pequena canoa de madeira. Aqui, o remo é o companheiro, o rio inspiração e as matas a exuberância da natureza. Paisagem que poucos têm o prazer de vislumbrar.

União

Levantamento revela que transferência para o quadro da União tem mais de 700 professores. São quase 1.400 que já passaram ou estão em processo de transferência.

Programação

Nesta terça, 16, às 9h, há a abertura oficial da 15ª Semana Nacional de Museus, programada para os dias 15 de 21 de maio, em alusão ao Dia do Museu.

OSs

Governador Waldez faz lançamento, hoje, dos editais para seleção das organizações sociais que regulamentam a administração das unidades de saúde do estado.

Rapidinhas

- Governo do Amapá tem intensificado reparos nas pontes de acesso à comunidade de Santa Antônio da Pedreira e ao município de Calçoene.
- Amanhã, a reforma da ponte sobre o rio Santo Antônio da Pedreira já tem previsão de entrega para o fim de maio. "Por se tratar de local com grande fluxo de veículos, o tráfego não pôde ser totalmente interrompido", explica o diretor de obras da Secretaria de Estado de Transportes (Setrap), Marcelo Farias.
- Marcelo Farias acrescentou que a interrupção parcial ocorreu por causa de problemas na cabeceira da ponte no fim de abril.
- Em Calçoene, a Setrap iniciou a reforma geral na ponte do braço do rio Camot, na semana passada. De acordo com Farias, a reforma se fez necessária, porque a estrutura da ponte ficou comprometida após a enchente ocorrida em março.

Negativo

Riscos

Calçadas da Praça Barão do Rio Branco, no Centro, estão ocupadas por ambulantes de toda natureza. Com isso, pedestres é obrigado a descer, indo parar na meio da rua. Quando alguém acaba atropelado, ninguém enxerga. Alguém vai cobrar por essa situação?

Positivo

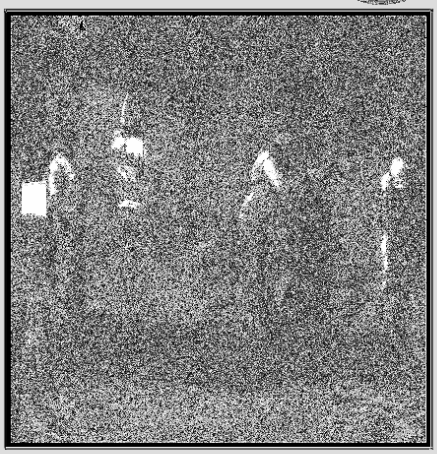

Embargadas

Operação Verde embarga um diversos balcões de Macapá, mesmo sabendo que estes estavam irregulares. Fonte para parceria entre estado e prefeitura.

Opinião|

Fone: 99120-2996 • E-mail: diario-ap@uol.com.br

Douglas Lima

VERSO E REVERSO

E-mail: douglasjaty@hotmail.com

Canção

Festival Nacional da Canção abriu as inscrições para a seleção das músicas que serão apresentadas a partir do dia 28 de julho em seis cidades sulmineiras. As inscrições, que vão até o dia 5 de junho, devem ser feitas pelo site do Fenac (festivalnacionaldacancao.com.br), onde os músicos também têm acesso a todas as informações do evento. O Fenac é considerado o maior festival de música do país. Em 2016, o evento recebeu cerca de 3 mil músicas. Artistas de 23 estados brasileiros enviaram suas canções, mas apenas 100 foram selecionadas para as etapas classificatórias. Neste ano, a primeira cidade a receber o evento fica no circuito das águas e é São Lourenço (28 e 29/07), em seguida o Fenac segue para Extrema (4 e 5/8), São Thomé das Letras (11 e 12/8), Três Pontas (25 e 26/8) e Guapé (1 e 2/9). A grande final acontece no berço do festival em Boa Esperança nos dias 7,8 e 9 de setembro. E foi em 1971 no auge dos festivais do Brasil que surgiu o Festival Nacional da Canção e desde então acontece ininterruptamente vencendo as barreiras do tempo. Esta é 47º edição do evento que distribuir 200 mil reais em prêmios e promete mais uma vez mostrar a grandeza da boa música brasileira. E o vencedor leva para a casa o cobiçado troféu Lamartine Babo.

Vida

Como as abelhas chegam ao néctar? Os cientistas dizem que tudo é questão da dança da "sacudida". A teoria foi considerada com ceticismo quando apresentada pela primeira vez, por meio do zoólogo e ganhador do Prêmio Nobel, Karl von Frisch, nos anos de 1960. Mas agora, os pesquisadores britânicos usaram pequeninos refletores de radar, colados nas abelhas operárias, para confirmar a teoria de Frisch. Eles confirmaram que a abelha orienta o seu corpo na direção da fonte de comida e usa a intensidade da sua dança para sinalizar a distância às outras abelhas.

A mulher que encontrou Jesus no poço de Jacó também descobriu uma maneira de guiar o restante de sua comunidade para aquilo que ela tinha encontrado — a água viva (João 4:10). As pessoas foram atraídas a também descobrirem essa fonte porque aquela mulher, com cinco ex-maridos e um atual, estava dizendo: "Vinde comigo e vede um homem que me disse tudo quanto tenho feito…" (v.29).

Quando a multidão se aproximava, aquele que em outras ocasiões chamou a si mesmo de "o pão da vida" (6:48) estava dizendo aos Seus discípulos que a Sua comida era fazer a vontade de Deus (4:32,34).

Jesus é a água viva e o alimento para a nossa alma. Unir-se a Ele para fazer a vontade de Deus e terminar a Sua obra é a melhor fonte de nutrição. Se você já encontrou o alimento para a sua alma, conduza outros a mesma Fonte. — Mart De Haan

Missão de levar a Palavra de Deus

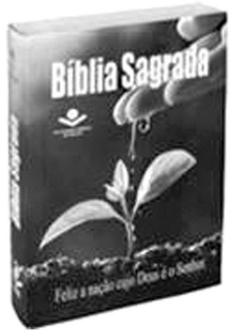

Movida pela missão de levar a Palavra de Deus a todas as pessoas, a Sociedade Bíblica do Brasil (SBB) concebeu uma nova campanha evangelística, que propõe às igrejas o desafio de distribuir um milhão de bíblias ao longo de 2017. Com o nome de 'Mude o Brasil pela Bíblia – 500 anos da Reforma', a campanha é acompanhada de edições especiais do Livro Sagrado, nas quais se destacam os valores e o legado do movimento iniciado na Alemanha no século 16 por Martinho Lutero, que enalteceu a centralidade das Escrituras Sagradas para a fé e a vida cristãs.

"A população brasileira, assim como a de outros países, vive uma crise de valores. O núcleo familiar está cada vez mais enfraquecido. Muitos problemas sociais estão sendo enfrentados por conta desse cenário. Esta campanha tem o objetivo de mostrar que somente uma Palavra pode transformar e ela está facilmente acessível na Bíblia Sagrada", afirma Erni Seibert, secretário de comunicação, ação social e arrecadação da SBB.

Inspirada no versículo 'A Palavra de nosso Deus permanece eternamente' (Isaías 40.8), a publicação preparada especialmente para a campanha traz os cinco pilares da Reforma: Somente pela Graça, Somente pela Fé, Somente pela Escritura, Somente por Cristo e Somente a Deus a Glória. A edição também destaca 15 valores-chave: Amor, Educação, Perdão, Esperança, Fé e Confiança, Honestidade, Humildade, Integridade, Justiça, Paz, Sabedoria e Prudência, Solidariedade, Trabalho, União e Verdade.

"São mais de 100 versículos selecionados. Munidas desta Bíblia, as igrejas podem promover estudos bíblicos e cultos sobre esta importante temática, que é o legado da Reforma Protestante", reforça o secretário.

INSS diz que ciberataque pode causar atrasos 'pontuais' em agências

INSS informou nesta segunda-feira (15) que o ataque hacker sofrido na última sexta (12) pode "ocasionar atrasos pontuais no atendimento das agências" de todo o país porque o sistema está sendo reiniciado aos poucos. O órgão declarou ainda que nenhuma informação dos contribuintes foi acessada pelos hackers.

"Em alguns casos, os processos estão sendo feitos manualmente, o que pode atrasar a fila de atendimento", informou a Previdência, que afirma que todos os serviços foram mantidos normalmente.

"O INSS ressalta que o sistema não foi infectado, ou seja, os dados dos segurados estão resguardados. Apenas as informações salvas no desktop das máquinas atingidas foram criptografadas."

Os contribuintes que estavam agendados para sexta, mas que não puderam ser atendidos devido ao ataque hacker são orientados a buscar orientação por meio do telefone 135. "A central de atendimento também entrará em contato com os segurados."

Como está?

O auxiliar de almoxarifado Hugo Fedreric Zilliott tentou fazer o auxílio-doença em uma agência da W3 Sul nesta manhã. Ele não declarou que não precisa do sistema para resolver o problema, mas disse que "toda hora" um segurança pede para que todos tenham paciência, pois parte do sistema está offline ou lenta.

A gerente do local disse que os sistemas foram desligados preventivamente por causa do vírus e que nesta segunda, ao religar, os programas voltaram com lentidão.

Em Taguatinga, a tecnóloga em radiologia Eliane Souza da Silva foi buscar um documento para conseguir sacar o FGTS inativo, mas não conseguiu. "Me disseram que o sistema tá fora do ar desde sexta, ainda falaram que em nenhuma agência o sistema está funcionando e que não há previsão pra voltar", disse.

Segundo o gerente da agência, Kennedy Gomes, 50 de 62 máquinas foram infectadas pelo vírus. As pessoas agendadas que quiseram dar entrada na aposentadoria, pensão por morte, salário maternidade e certidão por tempo de contribuição terão os documentos recolhidos pelos servidores, que irão cadastrar as demandas assim que o sistema voltar ao normal.

Gomes informou ainda que a atualização, cadastro de procuração ou solicitação de pagamentos não recebidos anteriormente não estão sendo realizados. Para as perícias inicial e de prorrogação de incapacidade laborativa, os servidores vão ligar para as pessoas para fazer o reagendamento, porque o atendimento também não está sendo feito.

Tribunais

Além do INSS, o ataque também afetou tribunais pelo país. Na manhã desta quinta, as páginas das Cortes de Roraima e do Espírito Santo ficaram indisponíveis. Por volta das 12h, os sites voltaram a funcionar.

O site do Tribunal de Justiça de Roraima voltou a funcionar às 11h (12 de Brasília), seguindo a previsão indicada por eles horas antes. Os prazos processuais foram suspensos de sexta-feira (12) a domingo (14).

Já o Tribunal de Justiça do Espírito Santo (TJ-ES) informou via assessoria que a presidência da Corte ainda apura os prejuízos com a suspensão do sistema e não pode afirmar se algum prazo processual foi suspenso.

Economia I

Temer diz que governo estuda ampliar faixa de isenção do IR

O presidente Michel Temer afirmou nesta segunda-feira (15) que o governo federal estuda promover uma correção na tabela do Imposto de Renda para ampliar a faixa de isenção do tributo. Segundo o presidente, o tema ainda está em fase de "conversa inicial".

Durante entrevista a rádios regionais, o presidente foi questionado sobre novas medidas que o governo estuda adotar para a economia e sobre se a correção da tabela do IR seria uma delas.

Sem dar detalhes, respondeu: "O governo fez uma primeira análise para ampliar a faixa de isenção. Ainda é uma conversa inicial".

Em outro momento da entrevista, ele voltou a falar sobre o assunto ao ser questionado sobre se a proposta em estudo seria dobrar a faixa de isenção do IR – neste ano, a faixa de isenção foi de R$ 1.903,98.

Nesta segunda, uma reportagem do jornal "Valor Econômico" afirmou que o governo preparava a proposta para tentar neutralizar um eventual impacto negativo causado pelas propostas de reforma trabalhista e da Previdência.

"Houve uma fala sobre a possibilidade de aumentar a faixa de isenção. Aqui, no Planalto, cadeiras e mesas têm ouvidos. Não há isso concretamente [dobrar a faixa]. Eu aprecio muitíssimo. Seria bom? Seria bom. Alcançaria uma margem de trabalhadores que seriam beneficiados. Mas é uma coisa complicada e foi fruto de uma breve fala que as paredes comentaram", afirmou.

Durante a entrevista às rádios, o presidente voltou a pedir uma "pacificação" do país e comemorou a melhoria de alguns índices econômicos. Temer pediu ainda "otimismo" e uma "corrente de energias favoráveis" para melhorar a economia brasileira.

"A mensagem que eu quero lançar é isso, otimismo. Sob um plano mais ou menos espiritual, um plano mais ou menos esotérico, mas muito espiritual, quando você tem correntes de energia favoráveis, você melhora o país", pediu o presidente.

Reforma da Previdência

Tida como a principal medida econômica do governo, a reforma da Previdência também foi assunto na entrevista. Ao ser questionado sobre quando o governo considera melhor votar a proposta, Temer respondeu que só levará o tema ao plenário quando tiver a certeza de que terá os votos necessários para aprová-la.

Por se tratar de uma emenda à Constituição, a proposta precisa de, pelo menos, 308 votos dos deputados para ser aprovada. Nos últimos dias, o governo intensificou as negociações para garantir que o texto passará na Câmara.

"É claro que o governo apreciaria votar isso o mais rapidamente possível. Mas temos também critérios para fazer essa avaliação. Cada líder de cada partido está levantando nome por nome, porque não adianta ter 290 votos e levar para o plenário. Você só leva para o plenário se tiver 320, 330 garantidos para assegurar os 308 votos necessários", disse.

Temer acrescentou ainda que considera que o governo terá todos os votos entre a última semana de maio e a primeira de junho.

Questionado sobre uma eventual dificuldade de conseguir apoio ao texto, o presidente negou que o governo tenha "errado na dose" ao propor uma reforma previdenciária muito dura.

Governo propõe liberar voos de autoridades na classe executiva de aviões

Ao enviar ao Congresso Nacional a Lei de Diretrizes Orçamentárias (LDO) de 2018, o governo federal propôs liberar, a partir do ano que vem, a possibilidade de autoridades viajarem na classe executiva de aviões.

Pelas regras atuais, definidas pelo Legislativo no Orçamento de 2017, estão autorizadas somente viagens na classe econômica.

Na LDO do ano que vem, o governo incluiu um parágrafo que elenca quais autoridades terão direito à classe executiva, que garante assento mais confortável e melhores serviços durante o voo.

Entre essas autoridades, estão presidente e vice-presidente da República; ministros; deputados federais; senadores; desembargadores federais; ministros de tribunais superiores; ministros do Tribunal de Contas da União; procurador-geral e os subprocuradores-gerais da República; defensor público-geral federal; e comandantes das Forças Armadas.

Passagens aéreas

Em 2015, durante a gestão Dilma Rousseff, o governo editou um decreto que retirou o direito de ministros viajarem na primeira classe.

Com a regra, presidente e vice passaram a ser os únicos a ter direito à categoria mais elevada e ministros ficaram direito à classe executiva, enquanto os demais servidores, à econômica.

Em 2016, contudo, o Congresso incluiu Orçamento de 2017 a proibição de compra de passagens em classe executiva ou em primeira classe para todos os funcionários públicos, incluindo presidente, vice-presidente, ministros e comandantes.

O que diz o governo

Em nota, o Ministério do Planejamento informou que não houve mudança no tratamento dado às autoridades, uma vez que a proibição de compra de passagens na classe executiva em 2017 foi uma mudança inserida pelo Congresso na análise da LDO.

Prévia' do PIB do BC sobe 1,1% no 1º trimestre e indica fim da recessão

A economia brasileira voltou a crescer no primeiro trimestre deste ano e saiu da pior recessão de sua história, aponta o indicador do nível de atividade do Banco Central, divulgado nesta segunda-feira (15).

O chamado Índice de Atividade Econômica, o IBC-Br, registrou crescimento de 1,12% de janeiro a março, na comparação com o trimestre anterior (outubro a dezembro de 2016).

O IBC-BR é um indicador criado para tentar antecipar o resultado do Produto Interno Bruto (PIB). Os números oficiais do PIB do primeiro trimestre deste ano, porém, serão divulgados pelo Instituto Brasileiro de Geografia e Estatística (IBGE) somente no dia 1° de junho.

O país entrou na chamada "recessão técnica", que se caracteriza por dois trimestres seguidos de contração do Produto Interno Bruto (PIB), no segundo trimestre de 2015, quando houve um tombo de 1,9% na atividade econômica.

Se o IBGE confirmar o resultado positivo no primeiro trimestre, o Brasil terá interrompido uma série de oito trimestres consecutivos de recuo do nível de atividade.

O Produto Interno Bruto é a soma de todos os bens e serviços produzidos no país e serve para medir a evolução da economia. Em 2015, o PIB teve uma retração de 3,8% e, no ano passado, a economia registrou um encolhimento de 3,6%. Para 2017, a previsão dos bancos é de uma alta de cerca de 0,5% no PIB.

Como a retração nos anos de 2015 e 2016 superou a dos anos 30, essa é a pior crise já registrada na economia brasileira. O IBGE e o Instituto de Pesquisa Econômica Aplicada (Ipea) dispõem de dados sobre o PIB desde 1901.

O que diz a equipe econômica

Na semana passada, em cerimônia que marcou um ano da gestão do presidente Michel Temer, o ministro da Fazenda, Henrique Meirelles, antecipou que o Brasil já registrou crescimento econômico no primeiro trimestre deste ano, mas acrescentou que o país ainda vive os efeitos da recessão.

"A recessão que encontramos foi maior que a depressão de 1930 e 31. O tempo do verbo é no passado. A recessão que 'vivemos'. O Brasil já voltou a crescer, mas estamos ainda vivendo os efeitos da recessão. O desemprego está elevadíssimo, deve crescer ainda um pouco, pois tem reação um pouco mais lenta a retomada, mas começa a cair no segundo semestre", declarou o ministro Meirelles na ocasião.

36% dos brasileiros sacaram FGTS para pagar dívidas, aponta SPC

Cerca de 36% dos trabalhadores que já realizaram saques do Fundo de Garantia por Tempo de Serviço (FGTS) utilizaram o valor para pagar dívidas atrasadas, segundo levantamento divulgado pelo Serviço de Proteção ao Crédito (SPC) e pela Confederação Nacional de Dirigentes Lojistas (CNDL).

Dos entrevistados, 7% usaram o benefício para quitar parte de compromissos pendentes e 10% aproveitaram para antecipar o pagamento de contas não atrasadas, como crediário e prestações da casa ou do carro.

A pesquisa ainda aponta que 42% dos beneficiários utilizaram o valor para despesas do dia a dia, enquanto 6% usaram o saldo inativo para realizar compras e 16% optaram por investir ou poupar.

"Livre das dívidas, o consumidor poderá retornar ao mercado de crédito, reaquecendo as vendas do varejo", analisa a economista-chefe do SPC Brasil, Marcel Kawauti.

Para os consumidores que ainda irão fazer os saques, a principal finalidade também será o pagamento de dívidas, indica o estudo. Enquanto 26% vão utilizar o dinheiro para quitar compromissos atrasados, 21% deverão regularizar ao menos uma parte das pendências em atraso e 25% pretendem pagar despesas do dia a dia. Apenas 4% irão utilizá-lo para compras, enquanto 3% pretendem gastar em viagens e 2% adquirir um imóvel.

Ainda de acordo com o SPC Brasil, 8% dos brasileiros já sacaram o benefício e 18% desconhecem se têm direito ao saque.

Para a realização da pesquisa, foram realizados 800 questionários em 12 capitais de cinco regiões do país na primeira quinzena de abril. Foram entrevistadas pessoas com idade superior ou igual a 18 anos, de ambos sexos e diferentes classes sociais.

Terceiro Lote

Nesta sexta-feira, a Caixa Econômica Federal liberou o terceiro lote de saques de contas inativas do FGTS. Brasileiros nascidos em junho, julho e agosto poderão retirar o dinheiro do fundo de garantia de contas inativas.

Em diversas cidades brasileiras, agências da Caixa Econômica abriram duas horas mais cedo para dar fluxo aos atendimentos. O banco também abrirá excepcionalmente neste sábado (13) e terá horário estendido na próxima segunda e terça-feira.

JUSTIÇA DO ESTADO DO AMAPÁ

A CÍVEL E DE FAZENDA PÚBLICA DE MACAPÁ - DA COMARCA DE M

ÓRUM DESEMBARGADOR LEAL DE MIRA) - CEP 68.906-450 Email: c

EDITAL DE CITAÇÃO - TERCEIROS INTERESSADOS

Prazo: 20 dias

IDENTIFICAÇÃO DO PROCESSO

Processo Nº.: 0059279-94.2016.8.03.0001

Ação: AÇÃO DE RETIFICAÇÃO DE REGISTRO CIVIL
Parte Autora: LETÍCIA CAROLINA DIAS PIRES
Advogado(a): CESAR QUEOPS MONTEIRO DA SILVA - 645AP
Parte Ré: NÃO HÁ PARTES NO PÓLO PASSIVO

Citação de terceiros e eventuais interessados para que, querendo, se manifestem ou se habilitem, no prazo especificado, contado a partir do fim do prazo de publicação.

INFORMAÇÕES COMPLEMENTARES:

SEDE DO JUÍZO: SECRETARIA ÚNICA DAS VARAS CÍVEIS DA COMARCA DE MACAPA, Fórum de MACAPÁ, sito à AV FAB Nº 1737 (FÓRUM DESEMBARGADOR LEAL DE MIRA) - CEP 68.906-450 Email: civ5.mcp@tjap.jus.br, Estado do Amapá

MACAPÁ, 10 de maio de 2017

(a) PAULO CESAR DO VALE MADEIRA
Juiz Titular

AVISO DE LICITAÇÃO
PREGÃO ELETRONICO – SRP Nº. 014/2017 – CPL/SEMSA

Registro de Preços – SRP, para eventual e futura **AQUISIÇÃO DE CORRELATOS**, destinados a atender as demandas desta **Secretaria Municipal de Saúde de Macapá – SEMSA/PMM**; pelo período de 12 meses, de acordo com o quantitativo e especificação do Anexo I – Termo de Referência, mediante as condições estabelecidas neste Edital e seus Anexos. **ACOLHIMENTO DAS PROPOSTAS:** no endereço eletrônico: **https://www.licitacoes-e.com.br** até **30/05/2017 – às 08h00min, ABERTURA DA SEÇÃO DE LANCES: 30/05/2017 às 09h00min, OBTENÇÃO DO EDITAL:** no endereço eletrônico: **https://www.licitacoes-e.com.br**. **INFORMAÇÕES:** pelo e-mail: **cplsemsa@hotmail.com, Nº da Licitação no licitacoes-e: 670989.**

Em 15 de maio de 2017.

ROSIVALDO SOUZA PORTO
Pregoeiro SEMSA/PMM
Portaria n° 205/2016.

PROGRAMA
MACAPALUZ
MAIS LUZ
NA SUA RUA
A Prefeitura de Macapá está lançando o programa Macapaluz. É a medida mais importante depois do TAC assinado junto à Companhia de Eletricidade do Amapá (CEA) repassando a iluminação pública de Macapá ao município.
Nos próximos seis meses, o Macapaluz vai fazer a manutenção da iluminação pública da cidade. Hoje 60% dos postes estão desligados, causando inclusive impacto na segurança pública.
O Macapaluz vai trazer mais luz para as ruas de Macapá.
PREFEITURA
MACAPÁ
CIDADE MELHOR É DEVER DE TODOS

Esportes

Diário do Amapá

Não Profissional é marcado para iniciar dia 25

Pag. 4

TRAJETÓRIA Oito títulos.

FAF parabeniza Ypiranga pelos seus 54 anos

A Federação Amapaense de Futebol (FAF), através de seu presidente, Roberto Góes, parabeniza a equipe do Ypiranga Clube pelos seus 54 anos de existência.

Clube que foi fundado em 5 de maio de 1963, fruto do idealismo dos jovens integrantes da extinta e saudosa Juventude Oratoriana do Trem (JOT), movimento que pertencia à Paróquia de Nossa Senhora da Conceição, surgia no desporto Amapaense, o glorioso Ypiranga Clube. Como cores oficiais o Clube tem o azul e o preto, por influência e proposição do padre Vitório Galliani, as mesmas da Internacional de Milão, seu clube de coração na Itália.

A figura da "Torre" da Igreja de Nossa Senhora da Conceição no Bairro do Trem é o principal símbolo do Clube, razão porque é chamado pelos desportistas de o "Clube da Torre" e de "Negro Anil".

O clube possui 8 títulos do Campeonato Amapaense de Futebol Profissional(1976, 1992, 1994,1997, 1999, 2002, 2003 e 2004).

NÚMEROS

Clube foi fundado em

5

de maio de

1963

"Clube tem azul e preto por influência e proposição do padre Vitório Galliani.

BRASILEIRÃO.

Santos-AP e Trem iniciam semana decisiva para estreias na Série D

Santos-AP e Trem iniciaram a semana decisiva para a estreia no Campeonato Brasileiro Série D. O Peixe da Amazônia joga no dia 21, fora de casa contra o Cordino-MA, e o Trem vai enfrentar o Atlético Acreano-AC, no dia 22, em Macapá.

Apesar de disputarem a mesma competição, os clubes amapaenses montaram planejamentos diferentes, mas com o mesmo sonho de conseguir o acesso à Série C. O Santos-AP tem um elenco mais completo, pois já treina desde o início do ano por ter disputado outras competições nacionais. Já o Trem "pulou" a pré-temporada e iniciou a preparação para a Série D a menos de um mês do campeonato.

Esporte Nacional |

Fone: 99165-4286 E-mail: diario-ap@uol.com.br

MMA Lutador americano ganha fama após confusão em coletiva do UFC, mas garante que não fez de propósito e acusa Conor McGregor de copiar cultura negra americana

Kevin Lee diz que Chiesa começou briga: "Ele precisa se controlar"

O que um tumulto numa coletiva de imprensa não faz pela carreira de um lutador… Mero coadjuvante no evento UFC Summer Kickoff de sexta-feira, o peso-leve americano Kevin Lee ganhou notoriedade ao chegar às "vias de fato" com Michael Chiesa, seu adversário no UFC Oklahoma City em 25 de junho, durante a conferência que promovia os planos da companhia para o verão americano (inverno no Brasil). O clipe da briga foi reprisado em diversos telejornais esportivos durante o fim de semana e, durante o UFC 211 de sábado, em Dallas, o "Motown Phenom" passou quase 20 minutos falando nos bastidores com a imprensa internacional, mais interessada nele do que após qualquer uma de suas 15 vitórias na carreira.

- Está tudo bem, é divertido, é bom enquanto durar. Mas eu não dou a mínima pra isso, nunca me importei. As pessoas acham que estou encenando, mas é assim que eu sou, eu provoco mesmo antes das lutas. Sempre fiz isso, se vocês virem minhas entrevistas quando eu ainda estava na faculdade, fazendo MMA amador. A única diferença é que agora estou falando com vocês, antes era com pequenos garotos de 14 anos com uma pequena webcam (risos), só isso mudou! Eu não mudei - garantiu Lee.

O americano também disse que ainda não foi multado pela confusão, mas admitiu que espera ser disciplinado nesta semana, quando embarca para Las Vegas para participar de um retiro de atletas promovido pelo UFC. Apesar de entender o processo, Lee culpou o adversário pela briga, que começou após Chiesa se irritar quando ele mencionou sua mãe numa declaração.

Fórmula 1

Button revela convites para guiar na F1 em 2017 e não descarta retorno ano que vem

Depois de correr pela última vez na Fórmula 1 em novembro de 2016, na última corrida do ano, em Abu Dhabi, Jenson Button retornará ao comando de um carro da McLaren no GP de Mônaco, já que Fernando Alonso estará disputando as 500 Milhas de Indianápolis no mesmo dia. E apesar de ter descartado uma volta à categoria neste ano, o britânico fez duas revelações durante um evento de patrocinador em Londres, nesta semana.

- Eu tive mais de um convite para guiar por um time neste ano, chega a ser engraçado. Foram duas equipes diferentes me pedindo para correr neste ano, mas eu não tenho interesse em fazer isso - revela.

Button, que tem contrato com a McLaren para disputar o campeonato de 2018, não descartou uma volta no próximo ano, principalmente com a crescente possibilidade de Fernando Alonso deixar o time e procurar uma oportunidade melhor de ganhar provas e, quem sabe, conquistar o terceiro título na F1.

- Não posso descartar esta possibilidade. Tenho um contrato com o time para correr no ano que vem, então não vou descartar nada.

O campeão de 2009 também comentou a experiência que será guiar, meio que do nada, o novo carro de 2017 no GP de Mônaco.

TÊNIS

Federer desiste de disputar Roland Garros

Uma análise fria e com o pensamento a longo prazo levou Roger Federer a desistir de competir em Roland Garros. Sem ter disputado ou sequer previsto disputar os torneios preparatórios, o suíço decidiu, em conjunto com sua equipe técnica, que seria contraprodutivo focar todo o treinamento físico e em quadra tendo como foco apenas o Grand Slam. Assim, o ex-número 1 do mundo não jogará durante toda a temporada de saibro.

- Infelizmente eu decidi não participar de Roland Garros. Estive trabalhando muito duro, tanto na quadra quanto fora dela, durante o último mês, mas para tentar e jogar o ATP Tour em muitos anos que virão, acho que é melhor pular a temporada de saibro este ano e me preparar para as temporadas de grama e quadra tura. O começo do ano foi mágico para mim, mas preciso reconhecer que a programação será a chave para minha longevidade se manter. Assim, meu time e eu concluímos hoje que jogar apenas um evento no saibro não era do melhor interesse para o meu tênis e minha preparação física para o restante da temporada. Vou perder os fãs franceses, que sempre me apoianram muito, e espero vê-los em Roland Garros no próximo ano - diz a mensagem endereçada aos fãs.

NATAÇÃO

Após vaga na seletiva, Ana Marcela busca quatro medalhas no Mundial

Dona de sete medalhas em Campeonatos Mundiais, Ana Marcela Cunha, de 24 anos, vai em busca de quatro pódios no torneio que será realizado na Hungria, em julho. No fim de semana que passou, ela garantiu vaga nas provas de 5km e 10km, vencendo a seletiva nacional, e também disse que irá participar da disputa do revezamento e dos 25km, totalizando 41.250 metros em todo evento:

Estou muito contente em poder representar meu país mais uma vez. A primeira prova são os 10km, a distância olímpica e, sem dúvida, o principal objetivo para a competição. A última será os 25km, a pior de todas. Uma prova longa, desgastante, mas que costumo ir bem. Espero que desta vez não seja diferente - disse.

Ulisses Laurindo

Goleadas marcam Brasileirão

Jornalista - E-mail: ulisseslaurindo@bol.com.br - Blog: ulisseslaurindo.zip.net

Dois resultados em especial chamaram a atenção dos torcedores na rodada de abertura do Brasileirão, sábado e domingo: Os 6 a 2, do Bahia, sobre Atlético Paranaense e os 4 a 0 , do Palmeiras, encima do Vasco. Esses escores, porém, não revelaram total e absoluta superioridade dos vencedores. Em Salvador, a vitória dos baianos pode ser considerada, como um acidente, bem retratada pelo treinador Paulo Autuori que " por ser Dia das Mães, o time antecipou o presente". Na Arena, em São Paulo Palmeiras tem time para sustentar o placar elevado, mas, no domingo, o resultado final correspondeu a façanha difícil de ser assimilada; Dois gols de pênaltis, um, aliás,aos 10 minutos de jogo, como forte castigo ao time vascaíno que reclamou sobre a falta.

> *De qualquer forma, em relação ao Palmeiras é uma boa visão do que o time pode fazer novamente sob comando de Cuca , inclusive repetir 2016. No mais, os sete jogos restantes apresentaram algumas surpresas, mas tudo em condição do razoável.*

De qualquer forma, em relação ao Palmeiras é uma boa visão do que o time pode fazer novamente sob comando de Cuca , inclusive repetir 2016. No mais, os sete jogos restantes apresentaram algumas surpresas, mas tudo em condição do razoável. Os resultados da primeira rodada foram estes: Flamengo 1 Atlético Mineiro 1; Corinthians 1 Chapecoense 1; Fluminense 3 Santos 2; Cruzeiro 1 São, Paulo 0; Ponte Preta 4 Sport 0; Avaí 0 Vitória 0; Grêmio 2 Botafogo 0. O décimo jogo foi disputado ontem, entre Coritiba e Atlético Goianiense…

Ceni balança

Claro que ainda não há um movimento para substituir Rogério Ceni na direção técnica do São Paulo, mas tudo indica que o clube está esperando uma solução a respeito, porque o treinador desagradou antes do Brasileirão, perdendo as vagas nas Copas do Brasil e Sul-Americana e, ainda, ficou de fora da decisão do Paulistão Agora, na primeira rodada da competição mais importante do país sai derrotado para o Cruzeiro.Algum fato novo deve surgir nos próximos dias.

Corrupção

Já precisava de uma boa apuração da Lava Jato que empenhada na pesquisa das 12 construções dos estádios do país para a Copa de 2014, constatando grande desvio de dinheiro, sendo o Maracanã como o mais contundente, com propina de milhões de reais. Era natural se observar que não seriam necessárias tantas reformas nos estádios, no Mané Garrincha, por exemplo. A idéia dos empreiteiros era anunciar obras para ganhar propina dos dirigentes corruptos.

Esporte Nacional |

Fone: 99165-4286 E-mail: diario-ap@uol.com.br

ACERTO Zagueiros chegam ao Rio de Janeiro para a realização de exames médicos e assinatura de contrato.

"Certo" no Atlético-GO, Breno vai para o Vasco, que também fecha com Paulão

Um dia depois da estreia no Brasileirão com derrota para o Palmeiras, o Vasco fechou duas negociações para reforçar o elenco na principal carência, o setor defensivo. Os zagueiros Paulão, do Internacional, e Breno, do São Paulo, acertaram com o clube carioca. Ambos chegam ao Rio de Janeiro nesta segunda-feira para a realização de exames médicos e posterior assinatura de contrato.

Breno havia sido oferecido ao Vasco anteriormente, mas a negociação tinha sido dado como concluída com o Atlético-GO, a ponto de o técnico Rogério Ceni ter confirmado sua ida para Goiânia durante entrevista coletiva no domingo, após a derrota para o Cruzeiro na estreia do Brasileiro. A mudança de rumo, inclusive, deixou empresários irritados. O defensor fica em São Januário por empréstimo até o fim desta temporada.

– Breno é um grande amigo que tenho. Acho um jogador jovem, com 27 anos, que passou por muita coisa difícil. Ele precisa jogar, de sequência de jogos, e não conseguia ver essa oportunidade para ele. Conversei com ele e se interessou pela proposta do Atlético-GO. Pode fazer bem voltar a jogar, com outro ritmo de jogo. Ele mesmo testar se está recuperado, em condição atlética. É um ótimo menino. Lamento não conseguir dar a sequência que gostaria a ele. Se tiver, será bom para a carreira dele e quem sabe para o São Paulo – disse o técnico são-paulino na noite de domingo.

Segundo pessoas do Atlético-GO, a reviravolta no destino de Breno volta à estaca zero o acerto para o São Paulo receber o atacante João Pedro, de 19 anos. Destaque da base goiana, o atleta treina no elenco profissional e seria emprestado ao Tricolor pelo mesmo período da cessão de Breno: um ano. Agora, esse acordo terá de ser feito separadamente.

Por causa da pouca quantidade de jogos disputada por Breno nos últimos anos, a diretoria do Vasco tem a cautela para que o jogador não seja encarado como o cara para resolver todos os problemas. Por isso o clube quis também contratar um atleta experiente que está em bom rimo, como Paulão. Apesar das duas contratações, ainda há o desejo de ter Anderson Martins, que teria um contrato mais longo.

Na mira de Botafogo e Bahia, Neilton treina no São Paulo à espera de definição

Neilton treinou no CT da Barra Funda do São Paulo, nesta segunda-feira, dia de reapresentação após a derrota para o Cruzeiro. Apesar de o técnico Rogério Ceni dizer que ele ainda é jogador do clube, nos bastidores a saída é dada como certa e há a informação de que ele não atuará mais com a camisa do Tricolor. No Morumbi, Botafogo e Bahia são citados como interessados.

Emprestado pelo Cruzeiro na troca por Hudson, Neilton tem contrato até o fim do ano. Nesta segunda-feira, o agente do jogador, Hamilton Bernard, marcou uma reunião com o clube mineiro para conversar sobre seu futuro. Ele está ciente da reformulação de elenco no São Paulo e ouve propostas de outros clubes, entre eles os já citados acima.

Titular no empate por 1 a 1 contra o Defensa y Justicia, jogo que marcou a eliminação do São Paulo na Copa Sul-Americana, Neilton teve mais uma atuação apagada. O atleta de 23 anos soma nove partidas na temporada e recebeu críticas da torcida desde o início da trajetória no Morumbi.

Futebol Espanhol

Neymar acha que está em sua melhor temporada no Barcelona

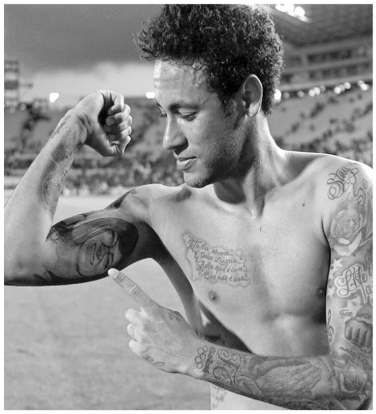

Neymar fez três gols na vitória por 4 a 1 do Barcelona sobre o Las Palmas, neste domingo, pelo Campeonato Espanhol e ganhou as manchetes dos jornais do país. O craque também foi fundamental no processo de recuperação da seleção brasileira que garantiu a classificação antecipada para a Copa de 2018, sob o comando de Tite. Em grande fase, o prêmio de melhor jogador do mundo parece questão de tempo para o brasileiro, que admite confiança em brigar pela honraria. Tanto que acha que está em sua melhor temporada desde que chegou ao clube catalão.

- É o sonho de todos os jogadores. Claro que espero ganhar um dia. Esta é uma grande temporada. Acho que é a minha melhor temporada desde que cheguei aqui - afirmou Neymar, autor de 19 gols e 25 assistências em 2016/17, em entrevista à revista "France Football".

O atacante brasileiro também disse na entrevista que seu papel no Barcelona não mudou, segue como um dos protagonistas, mas sempre disposto a ajudar seus companheiros a definir as jogadas. E que realiza um grande sonho ao jogar ao lado de Messi:

- Eu sempre tive o mesmo papel desde que cheguei. Não mudou. Sempre tive minhas responsabilidades na equipe. Quero jogar com os melhores do mundo. E o melhor de todos é o Léo (Messi). Sonho me tornar o melhor, acho que posso fazer isso, mas com calma. Não tenho pressa.

Ceará

"A ficha não caiu ainda", afirma Raul após gol e título estadual no Ceará

Aos 20 anos, Raul marcou o primeiro gol dele como profissional no Ceará e comemorou o título nesta quarta-feira (4), no gramado da Arena Castelão. Um tento que coroa o bom jogo que ele fez não só nesta segunda decisão, mas também no primeiro jogo. Com o placar de 2 a 0, o time de Givanildo Oliveira ficou com o título. "Acho que não tem o que falar, a ficha não caiu ainda", festejou Raul. Raul, emocionado, comentou sobre quem foi importante neste momento. Principalmente a família. E saiu para recebeu a taça com os companheiros de Ceará. Agora, o time de Givanildo se concentra para a Série B do Campeonato Brasileiro. "Só quero agradecer a Deus, à minha família, a todo mundo que veio. Agora é comemorar".

Vasco da Gama

Zagueiro Rodrigo e Vasco não chegam a acordo sobre rescisão em reunião

A primeira conversa entre Vasco e Rodrigo para buscar a rescisão contratual terminou sem acordo. As partes se reuniram na terça-feira, mas ainda estão longe de um consenso. A licença concedida pelo Vasco a Rodrigo acabou na quinta-feira. Procurada, a diretoria cruz-maltina afirmou que segue conversando com o zagueiro para chegar a uma solução. Durante este período, ele não vai treinar no clube. O jogador deve voltar a São Paulo no fim de semana, onde cuida de problemas particulares. Rodrigo tem contrato com o Vasco até dezembro. Neste período em que está fora do clube, recebeu consultas de outras equipes, mas tudo esbarra num acordo para rescindir com o Cruz-Maltino.

São Paulo

Douglas, Neilton e Chavez lideram votação para enxugar elenco do Tricolor

Os internautas elegeram seus jogadores preferidos e os que poderiam sair do elenco do São Paulo. Isso porque o técnico Rogério Ceni declarou que deseja diminuir o número de atletas. A ideia é trabalhar com 29 atletas (25 de linha e quatro goleiros). Hoje, há 34 jogadores. Em votação realizada pelo GloboEsporte.com para "ajudar" o comandante, o zagueiro Douglas ficou em último na lista de 34 jogadores. Ele recebeu 10,7 mil votos. Fecharam o top 5 negativo Neilton (12,7 mil), Chavez (12,7 mil), João Schmidt (15,3 mil) e Wellington (16,5 mil). Renan Ribeiro recebeu mais de 29,5 mil votos e liderou como atleta cotado para permanecer. Ele ficou em primeiro lugar no top 5 formado também por Rodrigo Caio (28,8 mil), Júnior Tavares (28,6 mil), Jucilei (28,6 mil) e Maicon (28,6 mil).

Grêmio

Grêmio usa hiato de 10 dias para identificar erros e buscar soluções até fora do elenco

Uma derrota dolorida no futebol volta e meia vira sinônimo de atitudes urgentes e medidas imediatistas. Mas não no caso do Grêmio. Após o revés por 2 a 1 para o Deportes Iquique, na última quarta-feira, pela Libertadores, o Tricolor depara com um hiato de 10 dias sem compromissos oficiais, até a estreia no Brasileirão, em 14 de maio, contra o Botafogo, na Arena. Tempo de sobra para Renato Portaluppi e companhia imergirem em um longo período de reuniões de análises internas e detecção de falhas da equipe, até com possibilidade de abrir brecha para novos reforços. E que servirá para recuperar atletas lesionados, como Maicon, Edílson, Gastón Fernández e Beto da Silva. O clube volta, de fato, à ativa, com engrenagens em pleno funcionamento, a partir da segunda-feira.

Chapecoense

Time volta para casa depois de 13 dias na estrada e quatro jogos fora

Há quem julgue o contrário, mas a vida de qualquer profissional do futebol tem suas dificuldades. A Chapecoense passou 13 dias em viagem, longe da família, em concentração e com sua rotina de entradas e saídas de hotéis. A longa maratona envolveu passagens por Criciúma, Porto Alegre, Montevidéu, Florianópolis e por fim, Belo Horizonte. Na bagagem, o time trouxe uma boa vantagem na final do Catarinense, um resultado reversível na Copa do Brasil e uma situação um pouco mais delicada na Libertadores. Além de saudade, claro. Quando o preparador físico da Chape, Marcos Cézar, o Marquinhos, pintou na porta de desembarque, seu pequeno filho correu para os braços do pai. O forte abraço entre os dois foi a cena mais marcante desse retorno do Verdão para casa. A incredulidade e o sorriso no rosto de ambos é a prova de que a saudade apertou e que cada retorno é comemorado como uma vitória.

Tabela, nos próximos dias

A Federação divulgará nos próximos dias a tabela detalhada do Campeonato Não Profissional.

COMPETIÇÃO INICIA NO DIA 25 DE MAIO.

14 times disputarão o título do Campeonato Não Profissional de Futebol

O Campeonato Não Profissional de Futebol vai iniciar no dia 25 de maio, em Macapá.

A competição contará com 14 equipes, divididas em três grupos. Uma chave terá quatro times e os outros dois grupos terão cinco clubes. A Federação divulgará nos próximos dias a tabela detalhada do Campeonato Não Profissional.

As duas melhores equipes do grupo com quatro times e os três primeiros colocados das outras duas chaves avançam para a fase de mata-mata da competição. As oito equipes restantes farão confrontos até a final do torneio, previsto para encerrar no mês de agosto.

BASTIDORES

Paysandu: foco agora é a Copa Verde

Para os jogadores do Paysandu a vitória sobre o Oeste-SP, por 2 a 0 em sua estreia na Série B do Campeonato Brasileiro, já é passado, agora o chip já foi trocado, o pensamento e o foco está todo voltado para a decisão da Copa Verde. A equipe comandada por Marcelo Chamusca terá que reverter a vantagem do Luverdense, construído no duelo de ida, em Cuiabá, ao vencer por 3 a 1.

No jogo de estreia na Série B o treinador bicolor aproveitou para poupar alguns jogadores e promover a estreia dos novos reforços para a competição. Para conquistar o bi da Copa Verde, o Paysandu terá que vencer por três gols de diferença. Em caso de dois gols de diferença, será decidida nos pênaltis. Já o LEC entra em campo com a vantagem do empate e podendo perder até por 1 a 0 que conquista o título inédito.

Paysandu e Luverdense se encaram na terça-feira, dia 16, no Estádio do Mangueirão, em Belém, às 20, pelo jogo que decidirá o campeão da Copa Verde 2017 e garantir vaga nas oitavas de final da Copa do Brasil do próximo ano.

Política
Diário do Amapá

Clécio sanciona Semana da Família Cristã em Macapá

Pág. 4

ORIGEM Processos da Operação Mãos Limpas.

Pleno do Tjap julga nesta quarta-feira 17 ações da Operação Mãos Limpas

Tendo como relator o desembargador Carlos Tork, o Pleno do Tribunal de Justiça do Amapá (Tjap) confirma para esta quarta-feira, 17, o julgamento de 17 (do total de 21) ações penais contra deputados, ex deputados estaduais e ex servidores da Assembleia Legislativa do Amapá (Alap). Trata-se de processos da Operação Mãos Limpas, deflagrada no Amapá pela Polícia Federal, em setembro de 2010, por determinação do ministro João Otávio de Noronha, do Superior Tribunal de Justiça (STJ).

Os réus são: Jorge Amanajás, Eider Pena, Paulo José, Isaac Alcolumbre, Charles Marques, Edinho Duarte, Joel Banha, Ruy Smith, Moisés Souza, Kaká Barbosa, José Soares, Jorge Salomão, Manoel Brasil, José Cláudio Parafita, Wilson Morais, ex-secretário de Finanças da Assembleia, e Edmundo Tork. Alguns deles aparecem como réus em diversas denúncias, todas elas ofertadas pelo Ministério Público (MP-AP).

São denúncias formuladas pela suposta prática dos delitos descritos nos artigos 312 e parágrafo único do artigo 299, com acusações de formação de quadrilha, falsidade ideológica e peculato, pelo desvio de aproximadamente R$ 17 milhões, mediante simulação de pagamento de diárias. Apenas três dos que serão julgados ainda detém mandato eletivo.

Jorge Amanajás, então presidente da Assembleia, Eider Pena, que era o primeiro-secretário, aparecem em todas as denúncias por terem sido ordenadores de despesa à época, o mesmo acontecendo com Wilson Morais, então secretário de Finanças.

De acordo com o Ministério Público, o esquema de pagamento ilegal de diárias para deputados estaduais, praticado entre janeiro de 2006 e dezembro de 2010 foi apurado no IPL 718/2010/AP do Superior Tribunal de Justiça e todo o material analisado resultou no Laudo Pericial 1948/2010, elaborado pelo Instituto Nacional de Criminalística do Departamento da Polícia Federal, bem como no relatório de análise 029/2011 da Diretoria de Inteligência da PF, revelando que houve grande prejuízo ao erário em benefício dos acusados.

Ao ingressar com as denúncias, o Ministério Público formulou pedido de afastamento imediato de todos os denunciados dos cargos por eles ocupados, relacionados à Assembleia ou não, sob o fundamento de "tratar-se de medida imperiosa para a devida proteção aos cofres públicos, sendo também medida fundamental para que eventuais provas, presentes ou futuras não se percam ou sofram influência em decorrência do uso indevido dos poderes do cargo.

> *Desvio de aproximadamente R$ 17 milhões, mediante simulação de pagamento de diárias.*

Os pedidos cautelares, no entanto, não foram atendidos no recebimento das denúncias pelo desembargador Carlos Tork, atualmente presidente do Tribunal de Justiça do estado. Para ele, embora a gravidade dos delitos em tese praticados autorizasse a aplicação da medida cautelar pleiteada pelo MP, não se identificou nos argumentos elementos hábeis para caracterizar a necessidade de afastamento dos denunciados, especialmente porque não havia informações nos autos de quais os atuais cargos ocupados por eles, e se estes estavam vinculados à Assembléia Legislativa, não vendo como poderiam vir a interferir em provas presentes ou futuras. Serão as primeiras ações resultantes da Operação Mãos Limpas a serem julgadas pelo Tjap. As denúncias do Ministério Público ocorreram após o recebimento, em abril de 2014, de documentação apreendida durante as várias fases da operação de 2010 enviada pelo Superior Tribunal de Justiça.

Política Nacional |

Editora Cecília Ribeiro Pinto ● Fone 3223-6288 ● E-mail: diario-ap@uol.com.br

AÇÃO ● Caberá agora ao presidente da do Tribunal Superior Eleitoral, Gilmar Mendes, marcar a data para análise do processo no plenário do TSE

Relator de ação contra chapa Dilma-Temer libera processo para julgamento

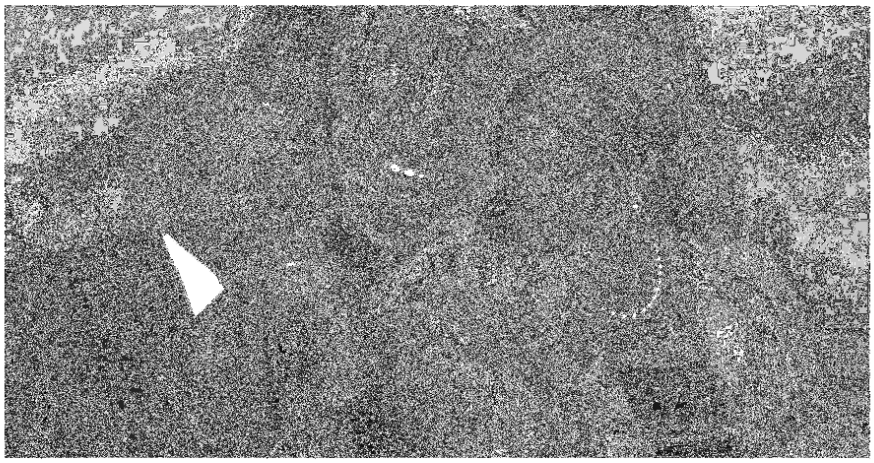

O ministro Herman Benjamin liberou nesta segunda-feira (15) para julgamento a ação que visa cassar a chapa formada pelo presidente Michel Temer e pela ex-presidente Dilma Rousseff no Tribunal Superior Eleitoral (TSE).

Caberá agora ao presidente da Corte, Gilmar Mendes, marcar uma data para análise do processo no plenário, composto por sete ministros.

Além das alegações finais pelas partes, também já foi juntado ao processo o parecer final do Ministério Público, que pede a cassação do mandato de Temer e a inegibilidade de Dilma por oito anos.

Relator do caso, Benjamin compôs um novo relatório, levando em conta novos depoimentos prestados pelo ministro Guido Mantega e pelo casal de marqueteiros João Santana e Mônica Moura.

A ação contra Dilma e Temer, de autoria do PSDB, começou a ser julgada no início de abril, mas foi interrompida para a realização de mais depoimentos.

A acusação aponta abuso de poder político e econômico na disputa, sobretudo com uso de recursos desviados da Petrobras para abastecer a campanha.

A defesa de Dilma diz que as doações para a campanha foram aprovadas pelo próprio TSE e que partiram de empresas que também doaram ao candidato do PSDB, Aécio Neves.

A defesa de Temer alega que ele não teve participação na captação de recursos e pede a separação de condutas, livrando-a da punição de perda de mandato.

O PSDB também defende uma punição somente para Dilma por não ver envolvimento direto de Temer nas suspeitas.

Fux determina rito abreviado para ação que pede permissão para investigar Temer

O ministro Luiz Fux, do Supremo Tribunal Federal (STF), decidiu nesta segunda-feira (15) adotar o chamado "rito abreviado" no andamento de uma ação do PDT que visa possibilitar a investigação do presidente Michel Temer por crimes cometidos anteriormente ao início de seu mandato — a Constituição prevê que o presidente só responde a atos cometidos no exercício do mandato.

Com esse tipo de tramitação, o ministro adiará momentaneamente a decisão sobre um pedido de liminar (decisão provisória), marcada por uma data ainda indefinida, e que estava pendente.

A ação do PDT foi apresentada após o procurador-geral da República, Rodrigo Janot, ser derrotado em uma investigação sobre Temer com base nas delações de executivos e ex-executivos da empreiteira Odebrecht.

Em depoimentos, os executivos da construtora mencionaram supostas ações em que Temer teria solicitado doações eleitorais vinculadas a contratos fechados com o governo.

Janot, porém, entendeu que o presidente goza de "imunidade temporária", em razão da regra da Constituição que prevê a suspensão por seis meses de um mandato de seus funções.

O PDT argumenta que a impossibilidade de investigar o presidente vai contra os princípios republicano, da igualdade e da legalidade.

"Conceder constitucional investigação contra o presidente da República implica subtrair dos cidadãos competentes sua específica atribuição constitucional de investigar, expulsão pelo princípio da legalidade estrita", diz a legenda.

Eunício reenvia à Câmara medida provisória que institui novo Refis

O presidente do Senado, Eunício Oliveira (PMDB-CE), devolveu nesta segunda (15) à Câmara dos Deputados a medida provisória (MP) que institui o novo Refis, programa de renegociação de créditos tributários do governo federal.

Ao reenviar a proposta, Eunício manteve a decisão de retirar os chamados "jabutis" inclusões no texto, feitas aprovadas pela maioria de parlamentares que discutiu o Refis, mas que não têm relação com a matéria original do programa de governo.

Segundo levantamento da TV Senado, com base em dados da Procuradoria-Geral da Fazenda Nacional (PGFN), mais de um terço dos deputados e senadores que participaram da análise provisória se beneficiam das alterações.

Inserida a caso

Na mesma ocasião, os coordenadores do presidente do Congresso Nacional, Eunício devolveu a MP, que já tramitava na Câmara, à comissão mista (formada por deputados e senadores), para nova análise.

O presidente da comissão, senador, o senador Cássio Almeida (PSD-RS), afirmou que o governo não pode encaminhar a medida provisória, sob a argumentação de que o processo de análise do projeto teria esgotado e reiniciaria.

Diante do posicionamento da comissão, Eunício decidiu devolver a matéria para os "jabutis" à Câmara dos Deputados, casa original. Com a decisão, a proposta deverá ser votada pelo plenário da Câmara e, depois, pelo Senado.

O ministro da Fazenda, Henrique Meirelles, já declarou que o governo central, no Congresso Nacional, para que o texto sobre o novo Refis tenha prioridade na proposta pela equipe econômica.

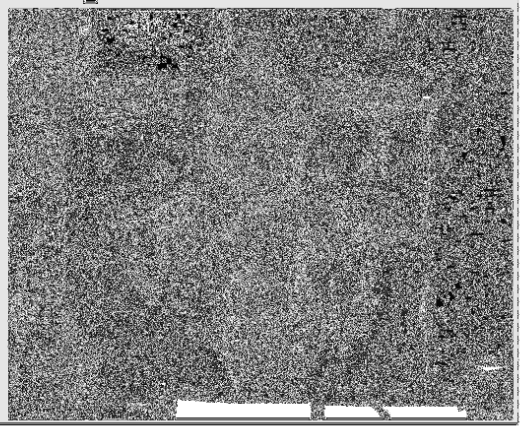

PF deflagra 40ª fase da Lava Jato e mira propina de R$ 100 milhões e prende 2 ex-gerentes da Petrobras

A Polícia Federal (PF) cumpriu a 40ª fase da Operação Lava Jato, na manhã desta quinta-feira (4), em cidades do Rio de Janeiro, São Paulo e Minas Gerais. A operação foi batizada de "Asfixia" e tem como foco, segundo o Ministério Público Federal (MPF), três ex-gerentes da Petrobras suspeitos de terem recebido mais de R$ 100 milhões em propinas de empreiteiras contratadas pela estatal.

Segundo a PF, foram cumpridos dois mandados de prisão preventiva e dois de prisão temporária no Rio. Inicialmente, a PF havia dito que uma mulher identificada apenas como Joelma havia sido presa. Mais tarde, a PF corrigiu a informação e disse que o quarto preso é Maurício de Oliveira Guedes.

Os alvos são investigados pela prática dos crimes de corrupção, fraude em licitações, evasão de divisas, lavagem de dinheiro, entre outros.

Além do Rio, cinco mandados de condução coercitiva, que é quando a pessoa é levada para prestar depoimento, e 16 de busca e apreensão ainda estão em andamento em Niterói, Duque de Caxias, Belo Horizonte e São Paulo.

A prisão temporária tem prazo de cinco dias e pode ser prorrogada pelo mesmo período ou convertida para preventiva, que é quando não há prazo determinado para deixar a prisão. Os detidos serão levados para a Superintendência da Polícia Federal em Curitiba quando autorizados pelo juiz competente.

Investigações

De acordo com o Ministério Público Federal (MPF), o foco principal da operação são três ex-gerentes da área de Gás e Energia da Petrobras, suspeitos de receberem de mais de R$ 100 milhões em propinas de empreiteiras que eram contratadas pela estatal, além de operadores financeiros que utilizaram empresas de fachada para intermediar a propina.

Ainda conforme os procuradores, as apurações se basearam em provas obtidas por meio de quebra de sigilo telemático, bancário e fiscal dos envolvidos, como também pelos depoimentos de outros ex-gerentes da Petrobras e empreiteiros que firmaram colaboração premiada com o MPF.

> "Os criminosos colaboradores relataram ainda que os pagamentos de propina prosseguiram até junho de 2016, mesmo após a deflagração da Operação Lava Jato e a saída dos empregados de seus cargos na Petrobras"
>
> Trecho da matéria

Ao todo, quatro pessoas foram presas. Pagamentos ocorreram até

junho de 2016

- dois anos após a Lava Jato começar, segundo o MPF.

Política |

Editora Chefe: Ziulana Melo Fone: 99165-4286 E-mail: diario-ap@uol.com.br

VALOR Investigação vê indícios de que edição da MP 471 envolveu pagamento de R$ 6 milhões destinados ao PT.

PF indicia Lula por corrupção em novo inquérito sobre compra de MPs

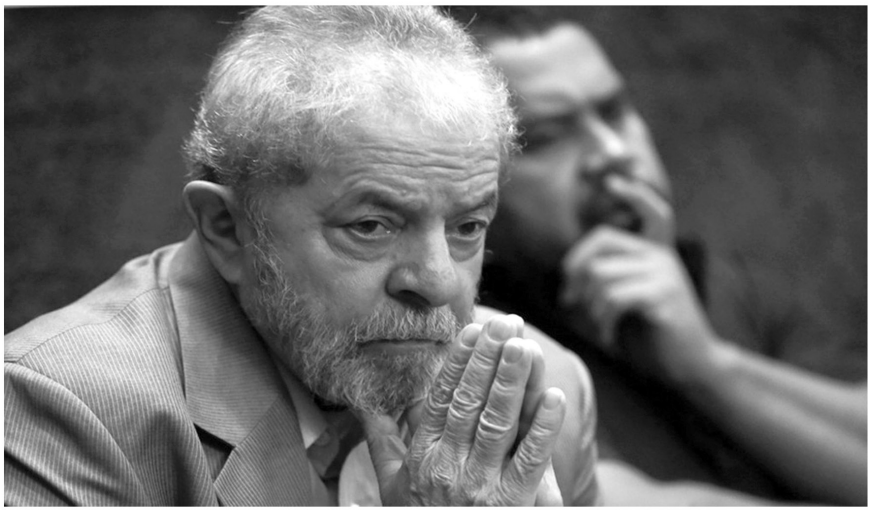

A Polícia Federal indiciou o ex-presidente Luiz Inácio Lula da Silva, suspeito de corrupção passiva em um novo inquérito da Operação Zelotes – na parte da investigação que trata da suposta compra de medidas provisórias.

Os advogados do ex-presidente emitiram nota na noite desta segunda na qual afirmam que repudiam "toda e qualquer ilação sobre seu envolvimento em atos ilícitos a respeito da edição da MP 471, alvo da Operação Zelotes" (leia íntegra da nota ao final desta reportagem).

A investigação conclui também pelo indiciamento de mais 12 pessoas , entre elas os ex-ministros Gilberto Carvalho e Erenice Guerra e os empresários Carlos Alberto de Oliveira Andrade, da empresa Caoa, e Paulo Ferraz, ex-presidente da Mitsubishi. Os indiciados negam as acusações.

O indiciamento significa que a polícia concluiu que há indícios de prática de crime – se considerar que as provas coletadas no inquérito são suficientes, o Ministério Público apresenta denúncia à Justiça.

A investigação é sobre a edição da MP 471, a chamada MP do Refis, que estendeu a vigência de incentivo fiscal às montadoras e fabricantes de veículos instalados nas regiões Norte, Nordeste e Centro-Oeste. O incentivo seria extinto em 31 de março de 2010 , mas foi prorrogado até 31 de dezembro de 2015.

A PF analisou novas provas colhidas com lobistas investigados na Zelotes. São anotações de reuniões, trocas de e-mails e encontros de Lula com o lobista Mauro Marcondes – a quem Lula conhece desde os tempos de sindicalismo, segundo o relatório.

Segundo o relatório de indiciamento, as tratativas envolvendo suspeitas de corrupção nesse caso começaram em junho de 2009, quando Lula era presidente. E que novas anotações analisadas na investigação mostram indícios de que a edição da MP 471 envolveu pagamento de R$ 6 milhões que seriam destinados ao PT.

"Cabe destacar o destino dos R$ 6.000.000,00 (seis milhões de reais), que segundo o documento seria "SEIS MI (PARA A CAMPANHA)", ou seja, o valor seria para abastecer campanha de Partido Político, provavelmente por meio de "caixa 2", a exemplo do que foi muito observado e comprovado ao longo das investigações da "Operação Lava Jato", diz o texto do relatório.

Após magistrado negar suspeição, defesa recorreu à segunda instância

Cunha recorre para anular processo em que foi condenado por Moro

A defesa do ex-presidente da Câmara Eduardo Cunha (PMDB/RJ) recorreu ao Tribunal Regional Federal da 4ª Região (TRF-4) para tentar anular o processo em que foi condenado, em março, pelo juiz federal Sérgio Moro, da 13ª Vara Federal de Curitiba. Cunha entrou com recurso de Exceção de Suspeição Criminal e quer que o juiz seja considerado suspeito no julgamento da ação penal contra ele.

Em 24 de março deste ano, dias antes da condenação de Cunha, a defesa do ex-presidente da Câmara já havia feito um pedido a Moro para que juiz avaliasse a possibilidade de não julgar o caso. Entre as alegações da defesa de Cunha estavam a de que o juiz seria parcial, que o cumprimento da prisão preventiva dele havia sido "amplamente noticiado pelos veículos de informação" e que Moro havia negado que testemunhas do deputado que moram fora do país fossem ouvidas. O magistrado negou a solicitação do ex-presidente da Câmara.

"Embora seja direito da parte utilizar todos os instrumentos legais para sua Defesa, deve ser criticado o manejo de expedientes manifestamente improcedentes no processo penal, máxime o questionamento da parcialidade do Juízo sem que haja qualquer motivo minimamente concreto", escreveu Moro na época.

O recurso aguarda um parecer do Ministério Público Federal (MPF). O órgão tem 30 dias para se pronunciar sobre o caso. O relator será o desembargador João Pedro Gebran Neto da 8ª turma do TRF-4. Após o parecer do MPF, o pedido vai a julgamento. Caso Sérgio Moro seja considerado suspeito, todo o processo contra Eduardo Cunha é anulado. Caso contrário, de acordo com Ticiano Figueiredo, advogado do deputado cassado, o processo segue normalmente.

- Isso é natural. Fizemos esse pedido antes da condenação do Cunha (o primeiro pedido de suspeição criminal a Moro, negado pelo magistrado). Agora ele vai para o MPF e depois volta com um parecer para julgamento. Se o Moro for considerado suspeito, o processo todo é anulado. Caso não seja, o processo segue normalmente - disse.

Eduardo Cunha foi condenado em março deste ano a 15 anos e 4 meses de prisão em um processo da Lava-Jato. No processo, o ex-deputado foi condenado por ter recebido US$ 1,5 milhão em propina pela compra, pela Petrobras, de área de exploração em Benin, na África. O negócio teria rendido pouco mais de US$ 10 milhões em propinas e US$ 7,8 milhões ainda não foram rastreados. Eduardo Cunha está preso no complexo médico penal de Curitiba.

No início do mês, o Ministério Público Federal apelou contra essa sentença pedindo que a pena fosse aumentada pelo desembargador que assumir o caso. A Defesa de Cunha tem até o fim da semana para apresentar as contra-razões ao apelo do MPF.

Minha Opinião

Fátima Pelaes
SECRETÁRIA ESPECIAL DE POLÍTICAS PARA AS MULHERES

Vitória feminina

Unidas na luta por objetivos comuns, integrantes da bancada feminina da Câmara dos Deputados marcaram mais uma conquista para as mulheres ao assegurar direitos na Reforma Trabalhista. As deputadas conseguiram , junto ao relator da matéria, incluir no projeto de reforma da lei condições mais claras para afastamento da gestante/lactante de local insalubre, sem prejuízo financeiro à trabalhadora e ao empregador.

Atendendo a uma reivindicação antiga, o projeto de reforma acatou a aplicação de multas às empresas que pagaram salários menores às mulheres e às pessoas negras na execução de atividades equivalentes. Direito aparentemente indiscutível, mas ainda bastante desrespeitado Basta lembrar que , no Brasil, as mulheres, em média, ganham 30% a menos que os homens para exercer funções afins.

Outro avanço importante ao texto do substitutivo apresentado pelo relator da reforma foi a inclusão dos direitos das mulheres elencados na CLT no rol taxativo dos direitos que não podem ser regulados por convenção ou acordo coletivo. Uma segurança numa legislação onde, particularmente, as mulheres ainda tem muito a conquistar em nível trabalhista.

A bancada feminina, ainda que pequena em termos de representação da mulher brasileira-hoje maioria em termos populacionais e eleitorais-caminha junto conosco. É aliada de primeira horada da SPM já que, juntas, buscam maiores espaços de emporderamento, liberdade e participação para a mulher em todos os níveis da vida nacional. Temos objetivos, metas e esperanças comuns, combatemos as mesmas lutas e partilhamos os mesmos anseios.

A bancada feminina será, sem sombra de dúvida, um elo de fortalecimento , confiança e apoio da nossa causa. Uma parceira importante na ampla mobilização nacional que a SPM pretende realizar com a participação de sociedade civil, governos, judiciários, legislativos e instituições nacionais e internacionais para o enfrentamento e prevenção à violência e promoção da igualdade entre homem e mulher.

*Os conceitos emitidos em artigos e colunas são de responsabilidade dos seus autores e nem sempre refletem a opinião deste Jornal. Suas publicações são com o propósito de estimular o debate dos problemas amapaenses e do país. O **Diário do Amapá** busca levantar e fomentar debates que visem a solução dos problemas amapaenses e brasileiros, e também refletir as diversas tendências do pensamento das sociedades nacional e internacional.*

Maior alicerce.

Prefeito Clécio Luís sanciona lei que institui Semana da Família Cristã em Macapá

Para o prefeito Clécio Luís, a lei terá capacidade de criar uma mobilização em torno da célula mater (expressão em latim: "mãe que alimenta"), que é a família. "Sobretudo, proporcionará ao poder público promover campanhas, reflexões e trabalho de fortalecimento deste vínculo, que é o nosso maior alicerce", disse o gestor.

A Lei 2250/17-PMM é de autoria do vereador pastor Dídio Silva, sancionada pelo prefeito Clécio Luís durante cerimônia na sala de reuniões da Prefeitura de Macapá, na sexta-feira, 12. Com a sanção da lei, a Semana da Família Cristã agora faz parte do calendário oficial do município, celebrada anualmente, a partir de então, sempre na última semana de maio.

Neste ano, será de 22 a 27, com ações como 'adesivaço', exaltando o tema Família cristã: eu amo, eu acredito, visita a instituições como igrejas e escolas, e palestras de valorização relacionadas ao tema. A semana encerrará com um casamento comunitário, em local a ser definido, que promoverá o enlace de cem casais carentes, em cerimônia civil e ecumênica.

A lei será publicada nesta semana no Diário Oficial do Município, para que passe a valer e ingressar no calendário oficial de eventos da capital. "Inclusive, a família foi nossa principal bandeira de luta durante a campanha. Com orgulho, agora entrego para a sociedade uma lei que enaltece a importância da família cristã", disse pastor Dídio.

Também participaram da cerimônia os representantes e líderes eclesiásticos, os vereadores Rodrigo Gomes e Dreise Alencar, o suplente do senador Davi Alcolumbre, Josiel Alcolumbre, e outras autoridades.

ALÉM DE ATENDIMENTOS DIVERSOS.

Projeto oportuniza acesso de jovens ao mercado de trabalho

Uma ação social do governo do Amapá voltada para oportunizar a inserção de jovens no mercado de trabalho acabou integrando cidadãos de todas as idades, para atendimentos diversos, na zona norte de Macapá, nesse fim de semana. Quem prestigiou o evento 'Participa Juventude: Preparando Para o Mercado de Trabalho', além de realizar cadastro para estágios e empregos, pôde também acessar serviços nas áreas da educação, saúde, consultoria jurídica, emissão de documentos (RG, carteira de trabalho e ID Jovem), shows artísticos, entre outras oportunidades.

A mobilização organizada por meio da Secretaria Extraordinária de Políticas Para a Juventude (Sejuv) teve a parceria de diversos órgãos e instituições, que prestaram atendimento no prédio do projeto "Minha Gente", no bairro Jardim Felicidade II.

O jovem Jorge Vinicius Vilhena, 19 anos, disse que compareceu à ação em busca da possibilidade de uma vaga de estágio. Ele afirma que procura seu primeiro emprego na área de tecnologia, a qual já estuda. "Moro no bairro Ipê e estou há um ano em Macapá, pois sou natural do Pará. Resolvi participar do evento pela oportunidade de fazer novos contatos e de me inserir no mercado de trabalho local", explicou.

A titular da Sejuv, Joelma Santos, afirmou que o público superou as expectativas da organização. "Ações como esta fazem parte do planejamento de políticas voltadas para a área da juventude, mas o momento também serve como descontração familiar, já que muitos pais ou responsáveis acompanharam seus filhos e todos puderam usufruir dos serviços oferecidos".

Enquanto alguns procuravam informações de como começar sua carreira profissional, a autônoma de 63 anos, Lindalva Monteiro, aproveitou o evento para receber orientações sobre a aposentadoria. Os esclarecimentos e encaminhamentos foram prestados pela Associação de Mulheres Advogadas do Estado do Amapá. "Estou mais tranquila agora que entendo melhor os processos e os documentos que eu preciso organizar", comentou.

MEDIDA DO GOVERNO DO ESTADO.

Gestores municipais participam de treinamento para acessar e executar recursos federais

Com o objetivo de auxiliar a compreensão e o acesso dos gestores municipais aos recursos da Fundação Nacional de Saúde (Funasa), um treinamento foi oferecido a representantes das prefeituras dos 16 municípios. A palestra foi promovida pela Secretaria de Desenvolvimento das Cidades (SDC) e contou com representantes Funasa de Brasília e do Amapá.

No encontro, realizado na sexta-feira, 12, os técnicos dos municípios também receberam orientações sobre os Planos Municipais de Saneamento Básico (PMSB) e sobre a elaboração de projetos de implantação de sistemas de abastecimento de água, esgoto sanitário, resíduos sólidos e melhorias sanitárias domiciliares.

O treinamento faz parte do empenho do Governo do Amapá, junto à Funasa, para garantir a liberação de recursos e execução de obras essenciais para a melhoria de vida da população e garantir investimentos na área de saneamento básico para todo o Estado.

Na ocasião, Alcir Matos, secretário da SDC, destacou a importância do acompanhamento desde a elaboração até a execução dos projetos. "Queremos apresentar aos gestores as melhores ferramentas e caminhos a seguir no gerenciamento da coisa pública, com inovação, eficiência e eficácia na gestão. A atuação técnica vai permitir que os recursos sejam aplicados corretamente, proporcionando benefícios diretos à população", ressaltou o secretário.

Conforme explicou o técnico da Funasa Dorival Rabelo, as equipes das prefeituras buscam apoio, principalmente, para solucionar pendências nos convênios de administrações anteriores ou projetos para acessar recursos com a fundação. "As equipes das prefeituras, neste treinamento, estão contando com o suporte técnico das duas instituições para tirar dúvidas, demonstrando o compromisso das atuais gestões na aplicação ou procura pelos recursos públicos em demandas importantes para população", frisou.

Na oportunidade, foram explicadas as questões burocráticas referentes às documentações administrativas e técnicas, além do Manuasal de Orientações Técnicas para Elaboração de Propostas da Funasa ou de emenda parlamentar.

Segundo Rabelo, a Funasa, desde 2011 até 2016, já investiu recursos por meio de termos de conduta do Plano de Aceleração do Crescimento (PAC), estimados em mais de R$ 6 bilhões no Amapá. Além dos programas e emendas parlamentares, que giram em torno de R$ 800 milhões celebrados e que estão disponíveis para serem acessados pelos municípios.

DEPUTADA NÃO DESCARTA ALIANÇA A FAVOR DE RANDOLFE.

Cristina diz que "pesquisas" revelam preferência por Capiberibe para o governo

Em entrevista concedida na manhã dessa terça-feira, 15, ao programa **LuizMeloEntrevista (DiárioFM 90.9)**, a deputada Cristina Almeida (PSB) anunciou que Capiberibe tem liderado pesquisas de consumo interno numa possível disputa pelo governo do estado, inclusive com larga vantagem, "o que tem estimulado o partido a medir melhor passos a serem dados, doravante".

"Estava prevista as candidatura dele para a reeleição, por vontade dele, mas há várias pesquisas mostrando que o povo nas ruas quer que o senador Capiberibe seja governador; diante disso, conforme tomei conhecimento, a executiva quer o Capí como candidato ao governo, apesar de que não está descartada a união de mais forças da esquerda tendo o senador Randolfe (Rede) como candidato ao governo, porque precisamos avançar mais ainda; enquanto isso a gente vem continuando trabalho de gestão compartilhada, fazendo com que o povo fiscalize o Executico, não deixando esse trabalho só pro Legislativo", ponderou.

'Embate' entre Moro e Lula

Questionada sobre o depoimento prestado por Lula ao juiz Sérgio Moro, em Curitiba, no processo que apura denúncias de supostos maus feitos praticados pelo ex-presidente, Cristina Almeida deixou claro que Lula não está imune a responder por suas responsabilidades, mas afirmou que o que está ocorrendo é uma "briga de força" entre Poderes:

"Não acompanhei ao vivo, mas assisti depois à audiência, e diante da conjuntura política do Brasil a questão é jurídica, mas vejo todo mundo 'caindo em cima' do Lula, mas não vejo ninguém contrrapondo coisas absurdas do juiz Sérgio Moro; o que existe é uma briga de força entre os Poderes nacionais, o que não é bom pra ninguém, não é bom pro Brasil; eu não estou aqui pra julgar ninguém, mas observei que algumas coisas não foram colocadas de forma correta pelo presidente Lula, mas pra quem está de fora, achei que o Lula ganhou 'no debate'; isso não quer dizer que as palavras foram verdadeiras; eu acho que ele deve responder e pagar por tu do que estamos vendo, pelos gastos do poder publico que deram grandes prejuízos ao país", analisou.

Questionada sobre se apoiaria eventual candidatura de Lula à Presidência da República, Cristina Almeida descartou: "O PSB deve lançar candidatura própria e obviamente vou acompanhar as decisões do meu partido".

Cidades
Diário do Amapá

Prefeitura consegue vacinar mais de 60 mil pessoas contra gripe

Pág. 4

INAUGURAÇÕES Muro de arrimo, recuperação de pontes, reformas, pavimentação e recuperação de vias.

Governador anuncia melhorias para o município de Amapá

Medidas. *Informes foram feitos durante os festejos do Dia de Cabralzinho*

Em um dos dias mais importantes para a história do estado e para a cidade de Amapá, uma série de melhorias nas áreas de infraestrutura de transporte e educação do município foram anunciadas pelo governador Waldez Góes.

Inauguração de uma praça, construção de um muro de arrimo, recuperação de pontes, reformas e revitalização de escolas, pavimentação e recuperação de vias do perímetro urbano foram alguns dos destaques.

As medidas mais comemoradas foram a criação de polos universitários na cidade. Segundo o governador, ainda este ano devem iniciar as atividades de implantação do núcleo da Universidade do Estado do Estado do Amapá (Ueap), que deve funcionar, inicialmente, com os cursos de matemática e engenharia de produção. Também estão avançadas, segundo Góes, as tratativas para a implantação do polo da Universidade Federal do Amapá (Unifap).

COMEMORAÇÃO

Medidas mais comemoradas foram criação de polos universitários na cidade, ainda no corrente ano.

"Para o segundo semestre, já temos planejada a pavimentação de 3km de asfaltamento dentro da cidade. Vamos revitalizar a escola Vidal Negreiros, onde vai funcionar o polo da Ueap, já no próximo mês vamos inaugurar a praça Cabralzinho e iniciar as obras da ponte do Meruoca", explicou o governador.

Outra medida, esta comemorada pelo prefeito Carlos Sampaio, é o convênio elaborado pelo governo com todos os municípios do Estado para garantir contrapartidas com convênios federais. Sampaio ressaltou que conseguiu alocar recursos de duas emendas junto à bancada federal amapaense para os setores da educação e saúde.

"Sem a contrapartida o recurso é devolvido, e nesta crise financeira fica difícil para as administrações municipais arcar com essa contrapartida. Por isso, o governador tem sido parceiro do município de Amapá", considerou o prefeito amaparino.

Fone: 99165-4286 E-mail: diario-ap@uol.com.br

DIA Hoje.

Ações da campanha 'Maio Amarelo' são apresentadas

A Prefeitura Municipal de Macapá (PMM) apresenta nesta terça-feira, dia 16, às 9h, na Câmara de Vereadores, as ações da Campanha Maio Amarelo.

A intenção é colocar em pauta o tema segurança viária e mobilizar toda a sociedade, envolvendo os mais diversos segmentos (órgãos de governos, empresas, entidades de classe, associações, federações e sociedade civil organizada).

Na ocasião, será apresentado o projeto Agente Mirim de Trânsito, cujo objetivo é despertar nas crianças o cumprimento das regras de trânsito e a conscientização para um ambiente mais harmonioso nas ruas.

Crianças serão orientados pela equipe de arte-educadores da Companhia de Transportes e Trânsito de Macapá (CTMac) e, com um bloquinhos de multas, irão autuar os pais e responsáveis quando cometerem alguma infração.

O Movimento Maio Amarelo nasce com uma só proposta: chamar a atenção da sociedade para o alto índice de mortes e feridos no trânsito em todo o mundo.

O objetivo do movimento é uma ação coordenada entre o poder público e a sociedade civil. A intenção é colocar em pauta o tema segurança viária e mobilizar toda a sociedade, envolvendo os mais diversos segmentos: órgãos de governos, empresas, entidades de classe, associações, federações e sociedade civil organizada para, fugindo das falácias cotidianas e costumeiras, efetivamente discutir o tema, engajar-se em ações e propagar o conhecimento, abordando toda a amplitude que a questão do trânsito exige, nas mais diferentes esferas.

SUS

Mutirão de saúde atende usuários no Centro Capuchinhos

Um mutirão de atendimentos em saúde, com consultas oftalmológicas, odontológicas, fisioterapeutas e exames laboratoriais, está disponível aos cidadãos de 15 a 19 de maio. A ação acontece no Centro de Promoção Humana Frei Daniel de Samarate, dos frades capuchinhos, e é resultado da parceria entre a instituição e o Governo do Amapá.

Os atendimentos ocorrerão durante toda a semana, com exceção do odontológico, que será disponibilizado nos dias 17, 18 e 19, de 8h até às 19h. Para o mutirão, a Secretaria de Estado de Saúde (Sesa) disponibilizou três médicos oftalmologistas para dar suporte nesta que é a especialidade com maior demanda.

Segundo o titular da Sesa, Gastão Calandrini, a expectativa é de realizar cerca de dois mil atendimentos oftalmológicos. "O público-alvo aqui são os usuários que estão tendo dificuldades no acesso dessa especialidade na rede pública. Para não deixar essas pessoas desassistidas, decidimos fazer esse mutirão, que deve atender cerca de duas mil pessoas", explica.

Mesmo com o mutirão destinado aos usuários do Sistema Único de Saúde, o atendimento realizado pelos capuchinhos ocorrerá normalmente. "Nossa orientação é que as pessoas que já fazem tratamentos aqui não faça os atendimentos ofertados pelo mutirão. Estamos fazendo isso para aliviar o quanto pudermos a demanda do SUS", explicou a diretora-administrativa do centro, Ivanete Mendez.

Durante a manhã, a maior demanda foi em oftalmologia, que deve ser o serviço mais solicitado até o fim da ação. Dona Aldenora Figueiredo foi uma das que procurou o serviço. "Fiquei sabendo que teria alguns atendimentos aqui e vim. Eu estava com uns exames pendentes e também precisava de uma consulta para avaliar minha vista", comentou.

O mutirão também fortalece a parceria com os capuchinhos na forma do Temo de Fomento, que permite a ampliação dos serviços de saúde oferecidos à população, pela entidade sem fins lucrativos.

42ª versão.

Competição de resgate veicular simulado abrirá Semana do Bombeiro

A Semana do Bombeiro Militar do Amapá, neste ano, inicia-se nesta quinta-feira, 18, com o Desafio Amapaense de Resgate Veicular. A equipe vencedora representará o Estado do Amapá na seletiva nacional. As seletivas da competição prosseguem ainda na sexta-feira, 19, no 2° Grupamento de Bombeiros Militar, localizado na Rua Tancredo Neves, bairro São Lazaro, zona norte de Macapá. A solenidade de abertura da semana será na quarta-feira, 17, no Comando-Geral dos Bombeiros. De acordo com o coordenador da Semana do Bombeiro, coronel Rogério Ramos, deverão participar da programação militares de todos os batalhões. "Os bombeiros passaram por um treinamento que foi ministrado para militares de todos os grupamentos, os deixando aptos para a competição", destaca.

Programação - A programação da Semana do Bombeiro continua em junho. Nos dias 5, 6, 8 e 9, na quadra do Comando Geral, haverá competições de futebol de salão masculino. No mesmo período, será realizada a final do futsal feminino. No dia 7 de junho, será feito o simulado de incêndio vertical. "Não é uma competição e sim um simulado para que a sociedade possa participar e observar como os bombeiros atuam diante de uma situação de incêndio em prédios verticais", frisa. Nos dias 19, 20, 21, 22 e 23 de junho, serão de vôlei de praia masculino e feminino, na quadra de vôlei do complexo do Araxá. No dia 29, será realizado o Fast Triathlon na orla do Santa Inês. "Esta competição será realizada neste dia por conta da maré. Serão 200 metros de natação, seguidos de 3,6 quilômetros de ciclismo e 1,2 quilômetros de corrida", destaca.

Dois dias depois, as equipes retornarão à orla de Macapá para nova competição. Dessa vez, será para o desafio de Aquathlon, competição que terá 2,5 quilômetros de natação e 5 quilômetros de corrida.

No dia 3 de julho, será realizado o Circuito Operacional no Comando-Geral dos Bombeiros. A competição contará com um um grupo convidado da Guiana Francesa.

Ética.

Projeto alerta indígenas sobre voto responsável e consciente

Pela primeira vez na história da Justiça Eleitoral do Amazonas, o TRE-AM executa o Projeto Voto Ético para Comunidades Indígenas. Nessa iniciativa inédita, e com vistas às Eleições Suplementares deste ano, a Escola Judiciária Eleitoral do Amazonas (EJE/AM) selecionou algumas comunidades, em áreas indígenas, localizadas nos mais diversos municípios do interior do estado.

Com apoio da Polícia Federal no Amazonas, da Secretaria Municipal de Educação e da empresa Samsung, a primeira escolhida para sediar o evento foi a Comunidade Indígena Nova Esperança, localizada no Rio Cuieiras, afluente da margem esquerda do Rio Negro, a aproximadamente 80 km de Manaus. Cerca de 120 alunos indígenas – pertencentes às mais diversas Escolas Indígenas do Rio Cuieiras – participaram do evento.

Além da palestra, foram entregues certificados e distribuídos brindes aos participantes. A palestra foi ministrada pelo servidor do TRE, Ruy Wanderley, que fez um breve histórico sobre o voto e alertou os indígenas sobre as consequências de não exercer esse direito de maneira consciente e responsável.

Na análise do diretor da Escola Judiciária e membro do Pleno do Tribunal, Henrique Veiga Lima, trata-se de uma iniciativa inspiradora, cujo objetivo é promover a participação cidadã dos indígenas, apoiando seu processo de desenvolvimento.

Presente no evento, o cacique da Aldeia Nova Esperança, José Pancrácio, disse estar muito satisfeito com a escolha feita pelo Tribunal para receber o projeto piloto: "Fico muito feliz de o TRE ter escolhido minha aldeia para início desse maravilhoso projeto. Esse é um grande incentivo para que minha comunidade possa ficar de olho nos políticos de hoje e valorizar seu voto".

PROMESSA • CEA diz que problema será resolvido dentro de 24 horas.

Comunidade de Igarapé do Lago está sem energia elétrica há quase um mês

A comunidade de Igarapé de Lago, no município de Santana, que faz parte da região metropolitana juntamente com Macapá e Mazagão, está sem energia elétrica há quase um mês. Uma moradora do lugar, que se identificou como Mira, reclamou dos prejuízos que a população vem sofrendo: "Essas interrupções não são contínuas, às vezes fica uma semana sem energia, mas depois de restabelecida só dura um, dois dias. Enquanto isso os prejuízos acumulam; eu, por exemplo, sou vendedora de chope (dindim) e não consegui mais trabalhar, porque quando dá tempo de descongelar, logo depois descongela tudo; e isso sem falar nos alimentos que estragam na geladeira".

A ouvinte reclamou, também, do que chamou de descaso da CEA (Companhia de Eletricidade do Amapá): "Nós telefonamos todos os dias para a CEA, mas lá eles mentem pra nós, dizendo que o problema já está sendo resolvido, que já tem uma equipe trabalhando, mas os dias passam e nada é resolvido, isso quando eles não desligam o telefone na cara da gente; estestamos apelando para o programa, porque a situação está insustentável".

Integrante da bancada, o jornalista e radialista Paulo 'Paulão' Silva denunciou o que atribuiu de "péssimos serviços" prestados pelas empresas terceirizadas da Companhia: "A CEA precisa ser mais dura com empresas terceirizadas; quando é para cortar energia eles agem com rapidez, mas para religar e corrigir problemas eles mentem mesmo; isso já aconteceu comigo, e eu eu não tivesse entrado em contato diretamente com a direção da empresa eu estaria até hoje sem energia, tanto que eles (funcionários de uma empresa terceirizada) mentiram até mesmo para o diretor técnico, afirmando que o problema já tinha sido resolvido, e não havia sido até então".

Acionado por telefone, o diretor de planejamento da CEA, Rodolfo Torres, que está acumulando o cargo de diretor técnico explicou que a falta de manutenção, por décadas, do Alimentador 'Maruanum', aliada um acidente num equipamento do Dnit (Departamento Nacional de Infraestrutura) acabou causando um colapso no fornecimento de energia elétrica para a região.

"Na realidade aquela região é atendida pelo Alimentador 'Maruanum', que realmente passa por Sérgio problemas por causa da falta de manutenção há mais de uma década; há 15 dias estamos tentando dar solução, já colocamos uma equipe permanente no local desde a última sexta-feira; nesse fim de semana a situação foi agravada por causa de um acidente com um equipamento do Dnit, que faz manutenção na rodovia, mas já estamos fazendo as tratativas para ser corrigido, e já nos adiantamos para substituir o poste, que foi destruído, e refazer a rede; estamos monitorando o Alimentador, fazendo os ajustes necessários e até amanhã (terça-feira), a energia elétrica vai ser restabelecida naquela região", prometeu.

• Macapá.

Dia do Assistente Social é comemorado por servidores da prefeitura

A Prefeitura Municipal de Macapá proporcionou na manhã dessa segunda-feira, 15, um café da manhã para comemorar o Dia do Assistente Social. A homenagem reuniu cerca de sessenta assistentes sociais que prestam serviços para o Município. As comemorações contaram com a presença do senador Randolfe Rodrigues.

Com 80 anos de existência, o Serviço Social no Brasil tem o intuito de valorizar a construção histórica desta profissão que se inscreveu na sociedade brasileira, reafirmando sua importância no cotidiano da classe trabalhadora, usuária da profissão e também na luta, com outros sujeitos políticos, por outra sociabilidade. "Uma profissão que vem se transformando, ao longo dos anos, para contribuir não só no combate à desigualdade, mas também na construção de uma sociedade justa e igualitária", discursou a secretária municipal de Assistente Social e do Trabalho, Naldima Flexa.

Para a assistente social Séfora Rola, a profissão foi capaz de se reinventar e se reconceituar. "Com isso, buscando romper com o conservadorismo do seu surgimento e com o tecnicismo do seu desenvolvimento. Não é fácil lidar com essa profissão, porque exige do profissional amor e dedicação".

O senador Randolfe Rodrigues elogiou a profissão do assistente social pela luta e trabalho. "É uma grande responsabilidade trabalhar com a sociedade, são tantas coisas para resolver e tudo passa pelas mãos do assistente. Parabenizo a todos por essa belíssima profissão".

"A gestão do prefeito Clécio Luís quer desenvolver uma nova dinâmica, valorizar e proporcionar maior visibilidade ao profissional de assistência social", enfatizou o subsecretário Richard Madureira. O evento contou com presença dos profissionais que atuam nos conselhos Tutelares, da Criança e do Adolescente e Municipal de Assistência Social.

• Programação.

Câmara de Vereadores homenageia mães servidoras

Palestras, música ao vivo, homenagens e atendimento básico de saúde, marcaram nesssa segunda-feira, 15, a programação da Câmara Municipal de Macapá (CMM) em homenagem as mães que trabalham na Casa de Leis.

A sessão solene, presidida pela vereadora Maraína Martins (PR) iniciou às 10h e contou com a presença dos vereadores Bruna Guimarães (PSDB), Patriciana Guimarães (PR), Rinaldo Martins (PSOL), Dreiser Alencar (Rede Sustentabilidade), Gian do Nae (PT do B) e Pastor Didio Silva (PRP).

Segundo Maraína Martins, que preside a Comissão Permanente de Defesa dos Direitos da Mulher (CDDM) da Câmara Municipal, o objetivo foi homenagear todas as mães que são servidoras públicas, assessoras ou colaboradoras da CMM. "O papel da mulher/mãe é imprescindível na vida e na formação do caráter dos filhos. O amor de mãe é incondicional", declarou Maraína Martins.

O enfermeiro obstetra Cesar Augusto da Silva Melo, palestrou sobre saúde da mulher. Ele chamou atenção das mães quanto à prevenção da saúde.

Durante a programação foram ofertados testes rápidos de hepatite B e C, sífilis, pressão arterial e glicemia e vacinação contra gripe.

Integram a Comissão Permanente de Defesa dos Direitos da Mulher, os vereadores Maraína Martins (PR), Nelson Souza (Rede Sustentabilidade), Bruna Guimarães (PSDB), Patriciana Guimarães (PRB) e o vereador Rinaldo Martins (PSOL).

Presença do Greenpeace

Os promotores de justiça Laércio Mendes e Neuza Rodrigues representaram a instituição no evento realizado no fim de semana no Centro Cultural Jorge Basile por várias entidades representativas da sociedade civil organizada, dentre elas a organização não governamental internacional Greenpeace.

PAINEL 'Barragens'

Seminário socioambiental discute instalação de hidrelétricas

O Ministério Público do Amapá (MP-AP) foi convidado a participar do seminário socioambiental 'O Amapá que queremos ver', fazendo parte do painel sobre 'Barragens'. Os promotores de justiça Laércio Mendes e Neuza Rodrigues representaram a instituição no evento realizado no fim de semana no Centro Cultural Jorge Basile por várias entidades representativas da sociedade civil organizada, dentre elas a organização não governamental internacional Greenpeace.

Na mesa de debate, mediada pela professora Patrícia Chaves, do curso de Geografia da Universidade Federal do Amapá (Unifap), além dos membros do MP-AP participaram o ambientalista Danicley de Aguiar, representando o Greenpeace, e os representantes do Movimento dos Atingidos por Barragens (MAB), Iury Paulino Bezerra e Moroni Guimarães.

Laércio Mendes, assessor da Procuradoria-Geral de Justiça, fez uma contextualização histórica da atuação ministerial a partir do momento que tomou conhecimento dos licenciamentos dos empreendimentos hidrelétricos no rio Araguari. "Ressalto aqui que o Ministério Público tem um importante papel, mas ganha força quando há uma mobilização da sociedade na defesa dos seus direitos, a partir de um movimento popular. Neste sentido, louvo as instituições organizadoras deste evento por proporcionar esse debate", manifestou o promotor de Justiça.

A titular da Promotoria de Justiça de Ferreira Gomes informou sobre as ações realizadas junto às empresas responsáveis pelas hidrelétricas instaladas no município para reparar os danos sociais e ambientais causados a partir da instalação e funcionamento das mesmas. Neuza Barbosa se reportou às críticas em relação ao instrumento assinado pelo Ministério Público Federal e MP-AP com a Ferreira Gomes Energia.

"Faço questão de esclarecer que o objetivo do TAC, assinado em fevereiro deste ano, é viabilizar a realização de estudos aprofundados sobre o impacto dos empreendimentos no rio Araguary, cujo objeto é a compensação dos danos coletivos decorrentes da mortandade de peixes, ocorrida até 13 de novembro 2015, sem prejuízo de eventuais ações para reparação dos danos individuais. Quero deixar claro que esse foi resultado apenas de uma ação, nós temos outra ação referente à inundação, que ainda está em trâmite. Convido as pessoas de Ferreira Gomes que estão aqui a vir discutir com o MPE as demais cláusulas das compensações e suas condiconantes, que não foram cumpridas na sua totalidade pelos empreendimentos.

O promotor de justiça encerrou a participação do MP-AP respondendo às perguntas dos participantes e agradecendo pela oportunidade de informar sobre as ações ministeriais em defesa do meio ambiente. "Peço que vocês não percam a esperança e nem a fé nas pessoas de bem, porque diariamente trabalhamos para tentar construir uma sociedade melhor e mais justa para todos", finalizou Laércio Mendes.

O seminário socioambiental promoveu dois dias de debate sobre o modelo de desenvolvimento na Amazônia que está há 40 anos em curso e que é incompatível com a necessidade da manutenção de ecossistemas e do modo de vida das populações tradicionais. Participaram estudantes, sindicalistas, integrantes de movimentos sociais, profissionais liberais, parlamentares e representantes do poder público.

CONTRA TRANSPORTE CLANDESTINO.

Prefeitura participa de audiência pública

Representantes da Companhia de Transportes e Trânsito de Macapá (CTMac) participaram de audiência pública sobre a regulamentação do transporte público e combate à clandestinidade, na Câmara de Vereadores. A iniciativa partiu do vereador Caetano Bentes e contou com a participação de profissionais da segurança pública do estado e do município, sociedade civil e dos sindicatos de mototaxistas e taxistas.

Os sindicalistas reivindicaram melhorias em relação ao sistema de fiscalização, abordaram sobre a concorrência desleal dos transportes irregulares de passageiros e exigiram leis mais severas. Segundo o diretor-presidente da CTMac, André Lima, a prefeitura tem reforçado a fiscalização e traça estratégias para minimizar esse problema. "É importante trazer esse debate à câmara. Apresentamos os problemas e necessitamos de leis mais rigorosas para subsidiar as fiscalizações".

Foram feitos alguns encaminhamentos, dentre eles a reformulação da Lei Municipal, que trata sobre o tema já existente desde 2007; da legislação que proíbe a caracterização para mototaxistas clandestinos; e a criação de uma comissão para debater ações de combate aos irregulares.

CONTRA GRIPE.

Prefeitura de Macapá imuniza mais de 60 mil pessoas

Sábado, 13, foi o Dia de Mobilização Nacional para a imunização contra a gripe. Em Macapá, a prefeitura disponibilizou a vacina em todas as Unidades Básicas de Saúde (UBS's) e em dez pontos fixos, divididos em supermercados, shopping e conjuntos habitacionais. Segundo a Secretaria Municipal de Saúde (Semsa), a procura foi considerada tranquila.

Neste ano, a meta do Município é imunizar 77.990 pessoas do público-alvo. Até o momento, já foram aplicadas 60.098 doses, o que representa 77,6% de cobertura vacinal. "O Dia D é a oportunidade para que todas as pessoas que compõem os grupos prioritários se imunizem", destaca a coordenadora municipal de Imunização, Jorsette Cantuária.

A campanha continua até o dia 26 de maio, com a vacinação do grupo prioritário, composto por portadores de doenças crônicas, como asma, hipertensão e diabetes; professores em sala de aula das redes pública e privada; trabalhadores do sistema prisional e população privada de liberdade.

"É importante vacinar, principalmente as crianças, que adoecem com mais facilidade", recomenda o artífice Manoel Santana, que levou o neto de dois anos para vacinar. A vacina contra influenza é trivalente, não contém vírus vivos e não causa a doença, sendo contraindicada somente para pessoas com alergia grave ao ovo de galinha e para aqueles que já apresentaram reação anafilática a doses anteriores.

Polícia
Diário do Amapá

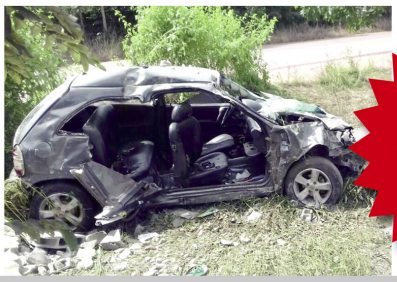

Jovem morre em colisão na AP 440

Pág. 4

LOCAL Porto Grande.

Ladrões levam R$ 100 mil de agência lotérica

Roubo. *A investigação aponta que a quantia levada do cofre se aproxime dos R$ 100 mil.*

Uma agência lotérica no município de Porto Grande, a 102 quilômetros de Macapá, foi invadida e roubada, durante o fim de semana, informou a Polícia Civil no município. A investigação aponta que a quantia levada do cofre se aproxime dos R$ 100 mil.

O crime foi descoberto quando funcionários do local chegaram para trabalhar nessa segunda-feira, 15.

Nenhum suspeito tinha sido preso até ontem à noite, nem identificado. O circuito interno de câmeras de segurança foi levado pelos criminosos.

"Foi um furto qualificado, com arrombamento e foi levada uma quantia de quase R$ 100 mil do cofre. Eles atuaram com uso de maçarico ou instrumentos nesse sentido. Foi no período do fim de semana [crime] e detectado somente hoje", relatou o delegado Júlio Cesar Darques.

A Polícia Civil acredita que os suspeitos não sejam do município em função da complexidade do furto, mas nenhuma hipótese foi descartada até o momento. (G1)

TÉCNICA
Ladrões levaram câmeras de segurança

Editora Chefe: Ziulana Melo Fone: 99165-4286 E-mail: diario-ap@uol.com.br

LOGÍSTICA Caminhões-baú, vans e carros foram usados para transportar os detentos.

PM-AM conclui transferência de presos da Vidal Pessoa para nova unidade prisional

A transferência de mais de 160 presos da Cadeia Pública Raimundo Vidal Pessoa, no Centro de Manaus, para o novo Centro de Detenção Provisória Masculino (CDPM-II), na Zona Rural da cidade, foi concluída. O operação montada pela Polícia Militar (PM) iniciou durante a madrugada. A ação atende determinação da Justiça para desativar a cadeia que abrigava internos ameaçados após o massacre ocorrido em janeiro deste ano.

Os dois comboios com os presos chegaram às 5h25 (horário Manaus) no CDPM-II. Eles devem ficar em uma ala do novo CDPM, que fica localizado no Km 8 da rodovia BR-174, que liga Manaus a Boa Vista. A unidade prisional terá blocos com celas coletivas e individuais e área administrativa, além de salas destinadas ao tratamento de saúde e também voltadas ao ensino dos detentos.

Caminhões-baú, vans e carros foram usados para transportar os detentos. Os comboios saíram da cadeia pública por volta de 4h35. A operação contou com equipes do Batalhão de Choque, Força Tática Ronda Ostensiva Cândido Mariano (Rocam) e Comando de Operações Especiais (COE).

De acordo com o coronel Cavalcante, a operação ocorreu durante a madrugada para evitar transtornos e garantir a segurança de presos e da população. "Não teve nenhum tipo de resistência. Cerca de 150 policiais militares estão envolvidos nesta operação", disse.

Esquema de segurança. *Operação para transferência de detentos da Vidal Pessoa, em Manaus*

ESCOLTA

Comboios com presos chegaram ao novo CDPM

Tensão

SSP aciona Inteligência após ameaças de facção contra agentes de segurança do AM

A Secretaria de Segurança Pública (SSP-AM) acionou o setor de Inteligência do órgão após a Polícia Federal de Brasília emitir um alerta sobre ameaças de uma facção criminosa contra servidores públicos de segurança do Amazonas. O caso foi confirmado pelo secretário da SSP-AM, Sérgio Fontes. Ele informou já ter tomado algumas medidas de cautela.

Segundo Sérgio Fontes, as mensagens entre membros da facção foram interceptadas no sábado. A quadrilha - que tem origem em São Paulo e atua em todo país - teria enviado um "salve" (ordem) autorizando o assassinato de policiais civis, militares e agentes penitenciários do Estado.

"Nós estamos alertando os servidores para que redobrem os cuidados. A nossa recomendação é a mesma da PF, [para saber] de onde se originou essa informação. Também determinamos ao nosso sistema de Inteligência que busque maiores informações sobre o assunto", disse Fontes.

Segundo o secretário de segurança, o alerta enviado informava que a ordem da facção era destinado a integrantes do grupo no Amazonas, Roraima (RR) e do Rio Grande do Norte (RN), que fariam a organização e execução de atentados nas respectivas localidades.

"O fato é que estes 'salves' não intimidam o Estado e seus agentes, que continuarão combatendo o crime organizado e fazendo valer as leis do nosso país. O Estado não é uma facção rival que se intimide com manifestações desse tipo. Um ataque aos seus servidores receberá a devida resposta na proporção apropriada e dentro da lei", completou Fontes.

Amazonas

Equipe antibombas detona suposta dinamite achada em muralha de presídio

O Grupamento de Manejo de Artefatos de Explosivos (Marte) da Polícia Militar do Amazonas detonou uma suposta dinamite. O objeto está fixado em uma das muralhas da Unidade Prisional do Puraquequara (UPP), situada na Zona Leste de Manaus.

O possível artefato explosivo foi encontrado em um muro da unidade, que daria acesso ao "seguro" da UPP - área reservada para presos ameaçados dentro da penitenciária. Homens do Marte chegaram ao local por volta de 16h40.

Nesta madrugada, a penitenciária foi alvo de um atentado, quando cerca de 10 homens armados atiraram contra o presídio durante uma suposta tentativa de resgate de detentos da UPP. Na ocasião, dois suspeitos, ambos de 19 anos, foram presos.

De acordo com o capitão Alberto Neto, da Polícia Militar, o artefato foi encontrado por volta de 15h30 durante uma ronda feita por agentes da Secretaria de Administração Penitenciária (Seap) nos arredores do presídio. O objeto foi detonado por volta de 18h30.

"Estamos trabalhando com a hipótese de que a troca de tiros ocorrida na madrugada foi apenas uma distração para que a bomba fosse colocada e a fuga dos detentos pudesse ocorrer", contou.

O presídio é o mesmo onde seis presos foram assassinados no dia 7 de abril. A unidade fica localizada no km 2 do Ramal da Bela Vista, em Manaus. A UPP abriga presos provisórios desde 2002 e tem capacidade para 626 internos. Entretanto, 1.286 estão alojados no presídio, segundo informado pela Seap no mês passado.

Confronto

Grupo é detido com moto e carro roubados após trocar tiros com PM

Dois homens foram presos e um adolescente apreendido com dois veículos roubados, no bairro Cidade de Deus, Zona Norte de Manaus. O trio foi detido após trocar tiros com policiais militares durante uma perseguição. O adolescente ficou ferido com os disparos. Outros dois suspeitos conseguiram fugir.

Segundo o capitão Alberto Neto, da Polícia Militar do Amazonas (PM-AM), os suspeitos foram localizados por uma viatura da polícia, com o carro modelo Saveiro roubado, por meio de rastreamento via GPS.

"Por volta das 14h, a viatura se deparou com o carro na Rua do Comércio e, ao ver o nosso carro, eles saíram em disparada. Foi feita uma perseguição e eles bateram o carro em uma calçada. Eles saíram do carro disparando contra a viatura e a equipe revidou", disse.

Ainda conforme o Capitão, o adolescente foi atingido com um tiro nas costas. Ele foi encaminhado para o Hospital e Pronto-Socorro Platão Araújo, fez cirurgia e passa bem, segundo a polícia.

Outros dois suspeitos foram presos. Um deles tentou se esconder dentro de uma casa. A arma usada pela grupo foi jogada em um igarapé na área. Outros dois conseguiram fugir.

Durante a abordagem, a polícia localizou uma motocicleta, também com restrição de roubo, na carroceria da picape. Após a prisão, os dois suspeitos foram encaminhados ao 9º Distrito Integrado de Polícia (DIP), para os procedimentos cabíveis.

Editora Cheila Ziel dos Reis • Email: cheila-ap@uol.com.br

SAÍDA • A saída é um benefício concedido aos presos do regime semiaberto que tem bom comportamento

Suzane deixa prisão com namorado para 'saidinha' do Dia das Mães

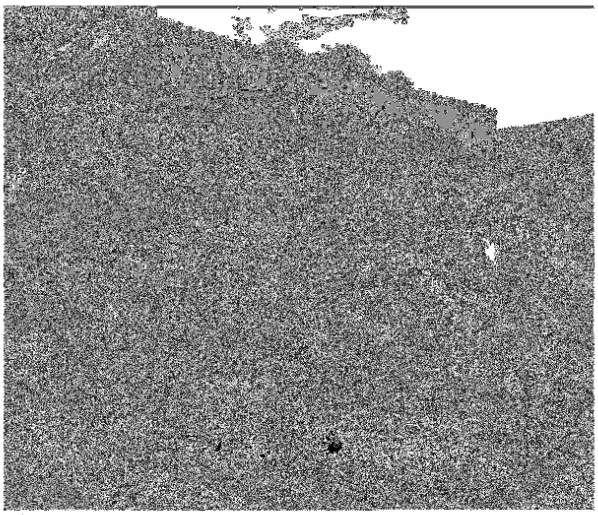

Saída. Suzane Von Richthofen deixa penitenciária com namorado em Tremembé

A detenta Suzane von Richthofen, condenada a 39 anos de prisão pela morte dos pais, deixou a Penitenciária Feminina Santa Maria Eufrásia Pelletier, em Tremembé, para a saída temporária do Dia das Mães.

A saída é um benefício concedido aos presos do regime semiaberto que tem bom comportamento. Suzane deixou a prisão por volta de 8h e deverá retornar ao local na próxima quarta-feira (17). A reportagem apurou que ela ficará em um endereço na cidade de Angatuba (SP), onde mora o namorado e familiares dele.

Na saída da penitenciária, ela foi buscada pelo namorado. O carro, de Angatuba, parou em frente à guarita da cadeia, por onde ela saiu. Ao passar pela porta, ela encontrou com o namorado e o cumprimentou com um beijo.

Eles entraram no carro, onde permaneceram por cerca de 10 minutos antes de deixar o local. Eles não falaram com a reportagem.

Benefício

Suzane tem direito a saída temporária porque é detenta do regime semiaberto e apresenta bom comportamento na penitenciária. As presas nesse sistema trabalham durante o dia, dormem na prisão e têm cinco saídas temporárias no ano, sendo Dia das Mães, Páscoa, Dia dos Pais, Dia das Crianças, Natal e Ano Novo.

No momento em que saía da penitenciária nessa sexta, outras detentas também deixavam o presídio para a saída temporária. Na região de Vale do Paraíba, onde ela está presa, 3,7 mil detentas têm direito às saídas - elas começaram a deixar as prisões na quinta-feira (11).

Suzane von Richthofen obteve a progressão do regime fechado para o semiaberto em outubro de 2015. A primeira saída dela aconteceu em março de 2016, beneficiada pela saída temporária de Páscoa.

No ano passado, ela também teve direito de deixar a cadeia para a saída do Dia das Mães.

Suzane e os irmãos Daniel e Cristian Cravinhos de Paula e Silva foram condenados em 2006 pela morte dos pais dela, o engenheiro Manfred e a psiquiatra Marísia, pais de Suzane, em 2002.

Magi

Jovem é libertada após ser mantida em cativeiro pelo pai por ao menos dois anos

Uma jovem, de 21 anos, de Mogi das Cruzes, foi libertada depois de ter sido mantida em cárcere privado pelo próprio pai por ao menos dois anos. O caso foi denunciado à Polícia Militar . A moça afirmou que estava trancada no interior da casa sem ter contato com ninguém. Ela disse que passou fome e foi maltratada e que até cigarros eram apagados na sua pele. A jovem contou ainda que está com o pai desde que a mãe faleceu em 2006 e que desde os 12 anos não frequenta a escola.

O pai, um segurança de 46 anos, foi preso por sequestro e cárcere privado. Segundo a polícia, ele confessou que mantinha a filha trancada no interior da residência para evitar que ela mantivesse relação sexual com homens desconhecidos e disse que precisava trabalhar. Como não apresentou advogado, o caso será encaminhado à Defensoria Pública.

Os policiais foram até o endereço e encontraram a vítima trancada no interior da casa sem iluminação e em condições impróprias na tarde de quinta-feira. Segundo a polícia, todas as portas estavam trancadas. A polícia localizou o pai da garota na Rua Thaller, no Jardim Universo, em Mogi das Cruzes. Ele foi levado até a casa. Os policiais abriram a porta e libertaram a vítima. Testemunhas, vítima e o pai foram encaminhados ao 2º Distrito Policial.

Sem família

A vítima estava na delegacia, porque não tinha para onde ir. Na delegacia, a jovem parecia não compreender o que estava acontecendo. Enquanto aguardava a resposta de disponibilidade de um abrigo para recebê-la, ela estava na sala do delegado plantonista quieta, segurando as mãos e com olhar distante. A maioria das perguntas feitas pela reportagem foi respondida apenas com um "sim", "não" ou com um gesto com a cabeça, depois de um longo silêncio pensativo.

Ainda em choque e, em parte confusa, ela disse que seus pais eram separados e que, após o falecimento da sua mãe, uma tia teria lhe entregado ao pai.

A Secretaria Municipal de Assistência Social, por meio do Centro de Referência Especializado de Assistência Social, informou que "tomará todas as medidas de proteção à vítima."

A mulher foi levada para o Conselho Tutelar de Brás Cubas. Uma conselheira informou que a jovem está sob responsabilidade do Estado e foi encaminhada na tarde desta sexta-feira para a Casa de Mulheres Vitimizadas, onde receberá assistência.

Vítima. Jovem, de Mogi das Cruzes, com 21 anos e diz que não frequenta a escola desde os 12 anos

Golpe

Empresária some com R$ 60 mil do marido e forja próprio sequestro, diz polícia

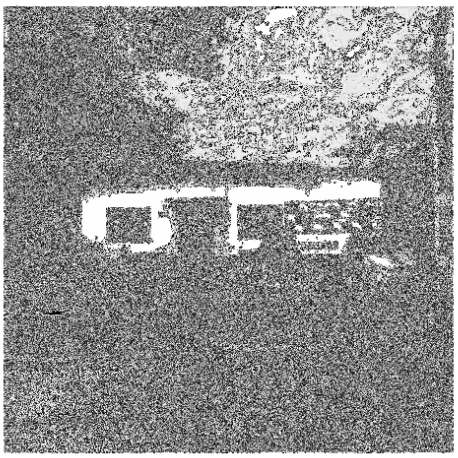

Dedicada. Homem procura delegacia de Suzano após "sequestro" da mulher

Uma empresária de Suzano é suspeita de ter forjado o seu próprio sequestro para evitar que o marido descobrisse que ela tinha "sumido" com cerca de R$ 60 mil do casal, segundo a polícia. O marido chegou a procurar a delegacia quando recebeu mensagens por um aplicativo de celular do filho do casal contando que eles tinham sido sequestrados.

De acordo com a polícia, mensalmente, o homem de 36 anos entregava cerca de R$ 1 mil para que a mulher depositasse em uma conta. A intenção dele era comprar um carro e, por isso, estava fazendo a poupança. O homem não exigia que a mulher entregasse os comprovantes de depósito e apenas anotava em uma caderneta a relação dos depósitos que acreditava que a companheira fazia.

O delegado Edson Gianuzzi contou ao G1 que a situação se repetiu por anos e, no último dia 9, o marido pediu que a esposa fosse até o banco retirar a quantia de R$ 35 mil para comprar o carro. "Ela se apoderou, não depositou o dinheiro e acabou inventando essa história. Nós fomos até o banco e descobrimos que não tinham sido feitos os depósitos que ela devia ter feito durante o período", conta.

Falso sequestro

O marido esteve na delegacia de Suzano na tarde do dia 9 de maio e contou que a mulher e o filho de 10 anos tinham ido ao banco para realizar a transferência de R$ 35 mil referente à compra de um van.

Ele contou que, durante a tarde, passou a receber mensagens de áudio do filho de 10 anos contando que ele e a mãe tinham sido abordados por assaltantes que exigiam uma recompensa para liberá-los.

"Quando estávamos concluindo o boletim de ocorrência, ele ligou no começo da noite dizendo que tinha sido liberado. Não já tínhamos em mente essa ideia de falsa comunicação do crime e aqui na delegacia ela acabou confessando. Aparentemente ela não tem perfil de usuária de drogas e não é uma pessoa infiel, mas não explicou como gastou o dinheiro", disse o delegado.

Após ser encontrada no distrito de Jundiapeba, em Mogi das Cruzes, a empresária foi levada para a Delegacia de Suzano. Ela foi interrogada e vai responder em liberdade por falsa comunicação de crime. Um inquérito já foi instaurado para apurar o caso. "Eu quero ver algumas coisas referente ao Estatuto da Criança e do Adolescente, já que toda a trama que ela montou envolveu o menino. Inclusive uma das mensagens enviadas para o celular do pai, foi enviada pela criança de 10 anos", finaliza Gianuzzi.

Tentativa de ultrapassagem

A jovem que morreu ainda no local do acidente foi identificada como Daiane Vilhena dos Santos. A polícia informou que, ao tentar ultrapassagem na rodovia, o motorista, de 24 anos, atingiu outro veículo, perdeu a direção do carro e colidiu com um muro.

ACUSAÇÃO "Motorista queria matar todos".

Jovem morre em acidente na AP 440

Um choque entre dois carros no km 9 da rodovia AP 440, à noite de domingo, 14, provocou a morte de uma jovem de 18 anos e deixou uma pessoa em estado grave no Hospital de Emergência (HE) de Macapá.

As vítimas estavam com mais cinco pessoas em um dos carros envolvidos no acidente, segundo o Batalhão de Policiamento Rodoviário Estadual (BPRE) do Amapá.

A jovem que morreu ainda no local do acidente foi identificada como Daiane Vilhena dos Santos.

A polícia informou que, ao tentar ultrapassagem na rodovia, o motorista, de 24 anos, atingiu outro veículo, perdeu a direção do carro e colidiu com um muro.

O condutor do outro veículo não se feriu e teve somente danos materiais.

No hospital, uma das sobreviventes relatou à polícia que o motorista estava em alta velocidade, os passageiros pediram para ele parar e, nesse momento, ele teria dito que tinha a intenção de matar todos.

A versão foi confirmada por outras vítimas, informou o tenente Francisco Alves Neto, em entrevista ao Grupo Rede Amazônica. (G1)

Foto: Felipe Peixoto

Acidente. *Carro perdeu controle durante ultrapassagem*

ORLA DE MACAPÁ.

Sete pessoas morrem afogadas em 2017

O corpo de uma mulher foi encontrado domingo, 14, no rio Amazonas, no bairro Cidade Nova, zona leste de Macapá. Segundo o Corpo de Bombeiros, ela é a sétima vítima resgatada sem vida na orla da capital em 2017. No estado já foram registrados 15 afogamentos desde janeiro.

Moradores da região contaram que viram o corpo boiando no rio no fim da tarde. Eles acionaram os bombeiros para o resgate. A mulher, que estava a cerca de 300 metros do muro de arrimo, devia ter entre 30 e 40 anos, segundo o Corpo de Bombeiros. Até o início da tarde desta segunda-feira, não havia informação sobre a sua identidade.

Conforme o Corpo de Bombeiros, a maré estava alta no momento do afogamento, numa área considerada imprópria para o banho, especialmente pelas características do rio Amazonas.

"Essa área não é apropriada para banhistas. Isso a gente já vem falando há muito tempo, pelas características do rio e pela qualidade da água, que não é adequada para tomar banho. O rio Amazonas é imenso, muito forte, e nesse momento a maré estava enchendo. É preocupante", falou o capitão Helder Souza, do Corpo de Bombeiros, em entrevista à Rede Amazônica.

No dia 9 de maio, duas pessoas morreram afogadas na orla. Uma mulher estava tomando banho próximo a Fortaleza de São José, quando foi puxada pela força da maré. Um homem que passava pelo local pulou no rio para ajudá-la, mas os dois sumiram e os corpos foram encontrados horas depois.

Os bombeiros estudam novas medidas de prevenção de afogamentos na orla da cidade, levando em consideração as características do rio Amazonas. (G1)

DIÁRIO DO AMAPÁ • TERÇA-FEIRA | 16 DE MAIO DE 2017

10 NOTA

Diário do Amapá

DIRETOR SUPERINTENDENTE LUIZ MELO

Morar com os pais após os 30 anos, adia o amadurecimento, diz especialista
pág. 2

Na coluna social, clics de Savino e família, festejando seus 80 anos.
pág. 4

Centro Nacional de Folclore e Cultura Popular
pág. 3

Vírus do atual surto de febre amarela tem mutação genética inédita, diz Fiocruz

Pesquisadores do Instituto Oswaldo Cruz (IOC/Fiocruz) finalizaram o sequenciamento completo do genoma do vírus responsável pelo atual surto de febre amarela no país. A partir dessa análise, eles encontraram variações inéditas em algumas de suas sequências genéticas. Não há registro anterior dessas mutações na literatura científica mundial, de acordo com a instituição.

A equipe de cientistas informa, no entanto, que a vacina usada atualmente protege contra diferentes genótipos do vírus, incluindo o sul americano e o africano, e que as alterações detectadas no estudo não tiram a eficácia de quem tomou uma dose.

"A vacina vai proteger certamente. Um exemplo disso é que em qualquer lugar do mundo que você tem variantes da febre amarela, a vacina protege com a mesma eficácia. A princípio não muda nada", disse uma das pesquisadoras, Myrna Bonaldo.

Esse é o maior surto de febre amarela das últimas décadas. O último boletim do Ministério da Saúde confirmou 756 casos no país, com 259 mortes devido à infecção. Os casos continuam silvestres, com infecções em regiões de mata e/ou rurais. A doença é transmitida pelos mosquitos Sabethes e Haemagogus.

Hipóteses de mutação

Segundo Bonaldo, uma possibilidade para a mutação ter ocorrido é a capacidade do vírus se modificar geneticamente com frequência (não tanto como o da gripe), e também devido à baixa cobertura vacinal antes do surto na região do Rio de Janeiro e Espírito Santo.

Segundo pesquisadores, não há registro anterior dessas alterações na literatura científica mundial. No entanto, mudanças genéticas não tiram eficácia das vacinas disponíveis.

A pesquisadora também detalhou como serão os próximos passos do estudo e destacou que ele serve para conhecer a capacidade circulação do vírus no país.

"O estudo dá ferramentas preciosas para fazer uma melhor vigilância sanitária e prever piores casos, além de saber que regiões do Brasil podem ser priorizadas na hora de uma vacinação", disse.

A partir de agora, a equipe irá estudar o vírus em laboratório e comparar o tipos anteriores ao surto atual. Também tentarão estabelecer se esse caso pode ser mais agressivo ou não.

Bonaldo disse que os pesquisadores estão com mosquitos selvagens e urbanos, uma busca por entender se eles possuem o mesmo potencial de infecção.

"Vamos poder conhecer um pouco mais da biologia do vírus", afirmou.

Quem resolve ir morar junto, casou?

Mesmo as regras de um casamento dito "formal" são questionáveis nos dias de hoje. Os noivos ainda juram na igreja ficarem juntos até que a morte os separe. Bem, raramente isso acontece. Assim cada vez mais fica claro que deveres e direitos no campo amoroso devem ser definidos, atualmente, mais pelos envolvidos do que por regras sociais ou religiosas. Pelo seu e-mail parece que você está descontente com o tratamento que recebe. Ser tratada como "casada" não lhe agrada. Por quê? O que é ser casada para você? Como você não especifica esse sentimento vamos às hipóteses. Muito provavelmente, embora, você não se aprofunde na questão, está sendo tolhida em sua liberdade... Certo? Bem, se assim for, cabe uma conversa entre vocês o mais breve possível. Antes que a relação se desfaça pela falta de diálogo. Se você acredita que cada um deve ter mais liberdade, mesmo morando junto, assuma sua postura entendendo que, o que for estabelecido para um vale para ambos. Se você pode sair quando quiser, ele tambem pode! Não adianta reclamar depois.

Mulher

Editora Chefe: **Ziulana Melo** • E-mail: **diario-ap@uol.com.br**

Papo

Todo mundo já passou por essa situação: você está no trabalho e, de repente, manter os olhos abertos e a concentração funcionando parecem ser tarefas impossíveis. Algumas pessoas têm mais dificuldade que as outras em se manterem acordadas durante o horário de trabalho ou estudo, e há diversos fatores que levam a essa dificuldade.

A maneira como trabalha o relógio biológico de cada indivíduo influencia nesse ponto, já que algumas pessoas se sentem mais dispostas no período da noite enquanto, durante o dia, dormir parece ser a atitude mais adequada (ou, ao menos, a atitude pedida pelo organismo).

Família

Morar com os pais após os 30 anos, adia o amadurecimento, diz especialista

O empresário Alexandre Shirata, de 39 anos, já teve a experiência de morar fora de casa, com amigos e com uma ex-namorada, em lugares tão diferentes quanto o Japão, Angra dos Reis (RJ) e Betim (MG). Agora, com a mulher e o filho de quatro meses, decidiu morar de novo na casa do pai, em Belo Horizonte –e não cogita sair de lá tão cedo.

Decisões como a de Alexandre são comuns: adultos com mais de 30 anos, com independência financeira, muitas vezes em um relacionamento estável, que, por opção, resolvem continuar morando na casa dos pais.

Alexandre lista algumas vantagens, como o conforto de morar em um apartamento espaçoso e bem localizado, que custaria muito dinheiro se fosse adquirido hoje. Aliás, a questão financeira pesa muito na decisão.

"Não tenho despesas. Não me preocupo com conta nenhuma, nem IPTU, aluguel, condomínio, telefone, internet etc". Outra vantagem que ele vê é em fazer companhia para o pai, que estava morando sozinho e seu filho poder crescer perto do avô.

O único aspecto negativo que ele conseguiu encontrar foi "um pouco de falta de privacidade". Sua mulher estranhou morar com o sogro no começo, mas, com o tempo, a também empresária Rosiane Ribeiro, de 27 anos, achou até mais seguro estar tão perto do pai de seu marido, que é médico. "Qualquer coisa que acontecer com o bebê nós temos o auxílio dele", diz ele.

Dicas Incríveis

1 - Envelhecer não significa abrir mão dos prazeres da vida. Confira abaixo algumas dicas que colaboram, e muito, com o bem-estar, listadas pelo jornal Daily Mail com base em resultados de pesquisas:

2 - **Mantenha o controle de sua vida:** não associe velhice com incapacidade e dependência. Em vez disso, tente exercer controle sobre muitos aspectos da sua vida. A pesquisa sugere que, mesmo uma menor quantidade de controle, já faz uma grande diferença. Portanto, cuide do jardim, adquira um animal de estimação e faça compras.

3 - **Permaneça mentalmente ativo**: interessar-se pelo que está ao seu redor é benéfico. Mantenha-se informado, faça cursos, defina metas, comece um blog, fique em contato com amigos e familiares.

4 - Seja jovem de coração: estudos mostram que aqueles que passam tempo com crianças e jovens permanecem jovens. Abra espaço na sua vida para os netos, por exemplo.

5 - **Mantenha-se ativo**: pratique atividade física, que traz benefícios ao corpo e à mente.

6 - **Cuide da aparência:** a aparência influencia a maneira como se sente. Um estudo mediu a pressão arterial de mulheres antes e depois de pintarem os cabelos. Quando estavam mais bonitas e joviais, mostraram uma redução significativa da pressão arterial.

7 - Erros graves do casamento: **Não entender os sentimentos femininos e não ouvir** - Ao ouvir qualquer reclamação feminina, os homens logo querem saber como 'resolver' a situação e não escutam de fato o que a parceira quer dizer. Para as mulheres, é mais importante saber que o homem está ouvindo e interessado.

Na próxima vez: ouça a mulher, pergunte como ela se sente e demonstre real interesse pelo que ela diz e não apenas aos fatos.

8 - **Não expor seus sentimentos** - Muitos homens cresceram com a impressão de que falar sobre seus sentimentos é sinal de fraqueza, o que é um erro. É preciso força e coragem para se abrir, além disso torna a relação mais forte e saudável.

Na próxima vez: fale para sua mulher como você se sente, incluindo coisas que lhe assustam ou preocupam. Ela irá apreciar a atitude e retribuir a confiança e intimidade que foi mostrada.

9 - **Assumir o papel de 'rei do castelo'** - Consciente ou inconscientemente, os homens se reservam o papel de liderança no relacionamento, quando o casal deveria ocupar o mesmo lugar. Alguns homens não entendem que não precisam sempre mandar em tudo. Trata-se do erro mais grave depois da infidelidade, segundo a psicóloga Gloria Vanderhorst. Uma das maneiras mais comuns de demonstrar isso é fazer compras importantes, como a de um carro, por exemplo, sem consultar a mulher.

10 - **A próxima vez:** casamento é democracia e não monarquia. Mostre a sua mulher que está comprometido em discutir questões que afetam a vida a dois, antes de tomar decisões

Carreiras

Consultoria dá dicas para chefes e equipes se desconectarem do trabalho

Uma pesquisa feita pela consultoria Robert Half Technology nos Estados Unidos mostra que os profissionais de TI têm muita dificuldade para se desconectarem do trabalho.

Segundo o levantamento, 73% dos diretores de tecnologia afirmam se conectar "muitas vezes" durante a noite e nos fins de semana. Apenas 14% disseram que "nunca fazem isso". A pesquisa fez 2.300 entrevistas em 23 empresas do setor.

REPÚBLICA FEDERATIVA DO BRASIL
MACAPÁ – ESTADO DO AMAPÁ
2º Ofício de Notas e Anexos
CARTÓRIO Cristiane Passos
Bel. Maria Cristiane da Silva Passos
Tabelã e Oficial

CASAMENTOS – NASCIMENTOS – ÓBITOS – AUTENTICAÇÕES – RECONHECIMENTO DE FIRMA – PROCURAÇÕES
ESCRITURAS – REGISTRO DE PESSOA JURÍDICA – REGISTRO DE TÍTULOS E DOCUMENTOS

EDITAL DE PROCLAMAS

0050740155 2017 6 00030 121 0008521 18

BELª MARIA CRISTIANE DA SILVA PASSOS, Oficial do 2º Registro Civil das Pessoas Naturais do Distrito e Município de Macapá – Estado do Amapá;

FAZ SABER que se pretendem casar:

ANASTACIO RIBEIRO
e
DORACI DE BRITO RIBEIRO

ELE, filho de **VITALINO AZEVEDO e de ANTONIA RIBEIRO AZEVEDO.**

ELA, filha de **CANDIDO BRASIL DE BRITO e RAIMUNDA FERREIRA BRITO.**

Se Alguém souber de algum impedimento, oponha-se na forma da Lei.
Lavro o presente para ser afixado em Cartório e publicado na Imprensa local.

Macapá-AP, 15 de Maio de 2017.

Manoel R. Barbosa Neto
Tabelião Substituto

Aviso de Venda **25/05/2017**

LEILÕES FANTINATTO
LEILÕES JUDICIAIS EM MACAPÁ
JUSTIÇA DO TRABALHO DE MACAPÁ
1ª, 2ª, 3ª, 4ª, 5ª, 6ª e 8ª VARA

Dia 25 de Maio de 2017, (QUINTA-FEIRA) as 10 horas, será realizado leilão judicial de imóveis, clubes aquáticos e esportivos, moveis para escritório, moveis doméstico, veículos e outros da 1ª, 2ª, 3ª, 4ª, 5ª, 6ª e 8ª VT.

Local: ROD. AP-20, Estrada KM 09, nº 861, Conjunto São José (Ao Lado da AMACOM Antiga Madeireira AKAPU)

OBS: sobre o valor arrematado será acrescentado 5% de comissão do leiloeiro.

Os interessados podem entrar em contato:

LEILOEIRO CARLOS ROBERTO FANTINATTO
Informações, Edital Condições Básicas e Catálogo poderão ser obtidos no Escritório de Leilão à Rodovia AP20, Estrada KM 09, Nº. 861 Macapá/Ap., Fone: (96) 9972-2929 / 9190-1515 / 8125-4447. O presente Aviso de Venda é parte integrante do Edital Condição Básica.
E-mail: macapaleilao@hotmail.com
Site: www.macapa-leilao.webnode.com

Heraldo Almeida

Cult'Art

E-mail: heraldocalmeida@bol.com.br

BERINGELA: A berinjela (português brasileiro) ou beringela (português europeu) é o fruto da planta Solanum melongena, uma solanaceae arbustiva, anual, originária da Índia, considerada de fácil cultivo nos trópicos, e que pertence à mesma família do pimentão. É se nsível ao frio, às geadas e ao excesso de chuva na altura da floração. A época de sementeira sob abrigo, no hemisfério norte, é de janeiro a março. A de plantação, de meados de março (ou após as ultimas geada) a julho. A época de sementeira directa é em março e abril. Em regiões de clima quente, o ano todo.

Cultura

Editora Chefe: **Ziulana Melo** • Fone: **99165-4286** • E-mail: **diario-ap@uol.com.br**

Para pensar...

"Depois de acreditar
Que saía ao léu
Tendo como alento
A forração do céu"

Paulinho Bastos

Garantia • Fortalecimento

Centro Nacional de Folclore e Cultura Popular

O Centro Nacional de Folclore e Cultura Popular (CNFCP) tem atuação nacional e sua missão consiste na pesquisa, documentação, difusão e execução de políticas públicas de preservação e valorização dos mais diversos processos e expressões da cultura popular. Sua estrutura abriga: o Museu de Folclore Edison Carneiro, a Biblioteca Amadeu Amaral e os setores de Pesquisa e de Difusão Cultural, além da área administrativa.

Criado em 1958 e vinculado ao Iphan desde 2003, o Centro atua em diferentes perspectivas com o objetivo de atender as demandas sociais que se colocam no campo da cultura popular.

Entre suas principais ações destacam-se os projetos de fomento da cultura popular, desenvolvidos pelo Programa de Promoção do Artesanato de Tradição Cultural (Promoart) e Sala do Artista Popular (SAP); programas de estímulo à pesquisa, como o Concurso Sílvio Romero de monografias, o Etnodoc (edital de filmes etnográficos), o Dedo de Prosa (fórum de debates) e o Projeto Memórias dos Estudos de Folclore.

Na área de difusão e formação de público, destacam-se o programa de exposições, o programa educativo, o Curso Livre de Folclore e Cultura Popular e os programas de edições e intercâmbio. E na área de documentação, o tratamento, atualização e disponibilização dos acervos museológico (14 mil objetos – MFEC), bibliográfico e sonoro-visual (300 mil documentos – BAA), parte deles disponibilizada em suas coleções digitais. (http://portal.iphan.gov.br).

Agenda

Dia 2 de junho tem show de Nilson Chaves e Enrico Di Miceli, no bar "O Barril". Esquina da av: Procópio Rola com a rua Hamilton Silva, às 22h. Informações: 99149-6446 e 99113- 9341.

Nacional

Esse vai ser "massa". Dia 10 de junho, no bar "O Barril", tem show do consagrado cantor e compositor, Nico Rezende (para namorados).

Com participação de Val Milhomem e Joãozinho Gomes. Esquina da av: Procópio Rola com a rua Hamilton Silva, às 22h. Informações: 98137-3130 e 99110-0249.

Níver

Sábado, 20, tem festa no bairro moreno da cidade. É o aniversário de 72 anos de cultura e história, do Laguinho.

Na sede de Boêmios do Laguinho, a partir das 19h. Vamos prestigiar o berço da cultura popular.

Edital

Prefeitura de Macapá lançou Edital para o Projeto Macapá Verão 2017. As informações estão no portal da PMM (www.macapa.ap.gov.br).

O evento vai acontecer de 2 a 30 de julho, com aporte financeiro do Tesouro Municipal, no valor de R$ 329.250,00, para contratação cultural.

"Jazz Brazzil"

Domingo, 21, tem o Projeto Jazz Brazzil, na Praça Floriano Peixoto, a partir das 16h.

A realização é do "Éguamanojazz".

Coletânea

Cantor e compositor amazônico, Mauro Guilherme, está preparando o lançamento de uma coletânea musical com 3 discos. No aguardo.

Show

Sexta, 19, tem o show "Nos Bailes da Vida", com Paulinho Bastos e Sabrina Zabara.

No bar "O Barril", esquina da av: Procópio Rola com a rua Hamilton Silva, às 22h. Informações: 99178-6714.

"Depois"

Título da nova música de Paulinho Bastos, que estará no primeiro disco (CD) do artista, "Batuqueiro".

novelas

MALHAÇÃO
(Globo, 17h55)

Keyla pensa em cancelar a festa de Tonico. Marta acusa Lica de traição e Leide sai em sua defesa. Marta se desculpa com Lica. Keyla, Lica, Benê, Ellen e Tina fazem um mutirão com os amigos na lanchonete. MB sente ciúmes de Felipe com Lica. Ellen tenta disfarçar a surpresa quando Jota revela o apelido virtual dela. Benê pede para Guto ensiná-la a tocar piano. Fio confessa a Anderson que gosta de Ellen. Roney se irrita quando vê a lanchonete sendo reformada, mas Keyla e Lica o tranquilizam. Keyla e Tato ficam tensos quando K2 questiona a paternidade de Tonico.

NOVO MUNDO
(Globo, 18h30)

Dom Pedro enfrenta Avilez. Leopoldina e Anna ficam aflitas na fazenda. Joaquim se une a Peter, Libério, Diara e Wolfgang e leva o povo para lutar a favor de Dom Pedro. Avilez desiste da batalha e é obrigado a retirar suas tropas. Cecília vibra com a notícia da vitória de Dom Pedro, enquanto Sebastião se esconde. Thomas passa a noite com Domitila. Piatã convence Jacira a seguir a tradição até o casamento. Leopoldina se preocupa com a saúde de João Carlos. Anna sente um leve desconforto por causa da gravidez. Dom Pedro manda Joaquim à fazenda Santa Cruz. Jacira encontra Ferdinando. Cecília escreve mais um artigo como Rosa Branca e Idalina se preocupa. As tropas de São Paulo e de Minas Gerais chegam ao Rio de Janeiro. Francisco pede a Chalaça...

ROCK STORY
(Globo, 19h30)

Gui diz a Júlia que Zac foi irresponsável ao ir para Petrópolis com Mariane. Zac promete não prejudicar mais a banda. Edith expulsa Nelson da sessão de fotos para a campanha de lingerie. Léo ajuda Stefany na venda das quentinhas. Ricardo diz a Júlia e Gui que desconfia de que Samira esteja fugindo e, por isso, sugere que eles viajem a Nova Iorque para encontrá-la. Mariane e Gui discutem. Lázaro não consegue agradar Chiara. Romildo se oferece para consertar o fogão de Néia. Gilda expulsa Marisa da churrascaria. Nicolau vibra ao saber que Luana está grávida. Zac fica indignado com Gui ao ver o vídeo da discussão entre o pai e Mariane. Lázaro diz a Diana que fará com que Gui agrida Mariane para acabar com a carreira do músico.

A FORÇA DO QUERER
(Globo, 21h30)

Joyce se desespera com o vídeo. Ruy não gosta quando Ritinha fala de Zeca. Mira é contratada por Caio e revela que sabe um grande segredo de Irene. Silvana pede dinheiro emprestado a Caio. Dantas se enfurece ao ver que Shirley o abandonou e levou quase todos os seus aparelhos eletrônicos. Rubinho recebe as coordenadas de um encontro à noite e fica nervoso quando Bibi avisa que eles irão para a Estudantina. Zeca afirma a Abel que falará com a advogada sobre seu divórcio. Jeiza consegue um apartamento para Edinalva e a expulsa de sua casa. Eugênio atende um telefonema de Irene, na frente de Joyce, e tenta disfarçar. Zeca decide fazer uma surpresa para Jeiza. Rubinho deixa a Estudantina, e Yuri o vê saindo de casa em um carro estranho.

Diário do Amapá

Maio Amarelo – A Prefeitura de Macapá apresenta nesta terça, 16, às 9h, na Câmara de Vereadores, as ações da Campanha Maio Amarelo.

A intenção é colocar em pauta o tema segurança viária e mobilizar toda a sociedade, envolvendo os mais diversos segmentos (órgãos de governos, empresas, entidades de classe, associações, federações e sociedade civil organizada).

Na ocasião, será apresentado o projeto Agente Mirim de Trânsito, cujo objetivo é despertar nas crianças o cumprimento das regras de trânsito e a conscientização para um ambiente mais harmonioso nas ruas.

Ziulana Melo

E-mail: ziulanamelo@yahoo.com.br
Twitter: @ziulanamelo
Facebook: Ziulana Melo
Instagram: Ziulana

Foto: Rafael Salman

40 anos. Em close, o casal Ivan e Regina festejando as Bodas de Esmeralda. Felicidades!

Em Destaque. José Figueiredo de Souza, o Savino, reuniu a família pra festejar seus 80 anos de vida. Nas fotos, ladeado pela esposa Zulma, os filhos Helder, Heldio, Marcelo e Sacha; pelas noras Karina e esta colunista; e pelos netinhos Eduardo, Gabriel e Catarina. Parabéns e muita saúde e disposição!

Nat. Juiz Luciano Assis festeja nesta terça, 16, na companhia da filha Bella e de sua linda esposa, Karla Balieiro Assis, mais um aniversário. Comemora 52 anos. Parabéns e muito sucesso em sua vida, querido amigo!

giro

Semana do Bombeiro.

A Semana do Bombeiro Militar do Amapá, deste ano, é iniciada nesta quinta-feira, 18, com o Desafio Amapaense de Resgate Veicular. Equipe vencedora representará o Amapá na seletiva nacional. As seletivas da competição prosseguem ainda na sexta-feira, 19, no 2º Grupamento de Bombeiros Militar, localizado na Rua Tancredo Neves, bairro São Lazaro, zona norte de Macapá. A solenidade de abertura da semana será na quarta-feira, 17, no Comando Geral dos Bombeiros.

Saúde.

Um mutirão de atendimentos em saúde, com consultas oftalmológicas, odontológicas, fisioterapeutas e exames laboratoriais, está disponível aos cidadãos até o dia 19 de maio.

A ação acontece no Centro de Promoção Humana Frei Daniel de Samarate, dos frades capuchinhos, e é resultado da parceria entre a instituição e o Governo do Amapá. Os atendimentos ocorrerão durante toda a semana, com exceção do odontológico, que será disponibilizado nos dias 17, 18 e 19, das 8h às 19h.

Foto: Portal na Balada

Clic. Simpática Lorena comemorou mais um aniversário, no último fim de semana, e contou com a presença de muitos amigos e familiares. Parabéns!

Corrida.

No dia 2 de julho é comemorado o Dia Nacional do Bombeiro Militar. Para celebrar a data, acontecerá a 42ª Corrida do Fogo.

As inscrições já estão abertas no site http://chiptiming.com.br/eventos/corridadofogo2017, no valor de R$ 60, e a premiação varia de acordo com as categorias.

Os kits para os participantes serão entregues dois dias antes da competição. Serão 10 quilômetros de percurso com saída às 6h e chegada em frente ao Comando Geral dos Bombeiros, que fica localizado na Avenida Mendonça Junior, bairro Santa Rita. Na edição de 2016, a corrida do fogo contou a participação de mais 1.500 competidores.

Vacinação.

Sábado, 13, foi o Dia de Mobilização Nacional para a imunização contra a gripe. Em Macapá, a prefeitura disponibilizou a vacina em todas as unidades básicas de saúde (UBSs) e em dez pontos fixos, divididos em supermercados, shoppings e conjuntos habitacionais. Segundo a Secretaria Municipal de Saúde (Semsa), a procura foi considerada tranquila. Neste ano, a meta do município é imunizar 77.990 pessoas do público-alvo. Até o momento, já foram aplicadas 60.098 doses, o que representa 77,6% de cobertura vacinal.

Classificados

Diário do Amapá

O MAIS COMPLETO INDICADOR DE NEGÓCIOS

ALUGA - SANTA RITA

Imóvel residencial em alvenaria, todo murado, coberto com telhas de fibrocimento, forro em madeira e piso lajotado, contendo as seguintes dependências: garagem para 02 (dois) veículos, pátio, sala de estar/jantar, suite, 02 (dois) quartos, banheiro social, cozinha, área de serviço e quintal. Localizado na Av. Fab, 3275.

VALOR R$ 1.800,00

ALUGA - BURITIZAL

Apartamento residencial em alvenaria, todo murado, coberto com telhas de fibrocimento, forro em madeira e piso lajotado, contendo as seguintes dependências: sala de estar, 02 (dois) quartos, banheiro social, cozinha e área de serviço. Localizado na Av. Feliciano Coelho, 1810 - A.

VALOR R$ 650,00

ALUGA - NOVO BURITIZAL

Imóvel residencial em alvenaria de 02 (dois) pavimentos, todo murado, coberto com telhas de fibrocimento, forro em madeira e piso lajotado, contendo as seguintes dependências no térreo: garagem para 02 (dois) veículos, pátio, sala de jantar, quarto, cozinha, banheiro social, área de serviço e quintal com casinha de cachorro. Nos altos contém: sala de estar, sala de TV, suite, 02 (dois) quartos, banheiro social e sacada. Localizado na Av. Saúde Pimentel Canto, 1180.

VALOR R$ 1.400,00

ALUGA - NOVO HORIZONTE

Imóvel residencial em alvenaria, todo murado e gradeado, coberto com telhas de fibrocimento, forro em madeira e piso lajotado, contendo as seguintes dependências: garagem, pátio, sala de estar/jantar, suite, 02 (dois) quartos, banheiro social, cozinha, área de serviço e quintal. O imóvel ainda dispõe de cerca elétrica e portão eletrônico. Localizado na Av. Ramos, 2374.

VALOR R$ 1.000,00

ALUGA - JARDIM FELICIDADE I

Imóvel residencial de 02 (dois) pavimentos, em alvenaria, todo murado, coberto com telhas de barro, forro em madeira e piso lajotado, contendo as seguintes dependências: No térreo: garagem para 03 (três) veículos, pátio, 02 (duas) salas de estar, sala de jantar, 04 (quatro) quartos, cozinha, banheiro social, dependência de empregada, área de serviço, área de churrasqueira com bar e piscina. Nos Altos: suíte. O imóvel ainda dispõe de poço amazonas e artesiano. Localizado na Rua Vereador Julio Mª P. Pereira, 1120.

VALOR R$ 2.000,00

ALUGA - PERPÉTUO SOCORRO

Apartamento residencial em alvenaria, forro em laje e piso lajotado, contendo as seguintes dependências: sala de estar e jantar, 03 (três) quartos, banheiro social, cozinha americana, área de serviço e quintal. Localizado na Av. Rio Javari, 111 - C.

VALOR R$ 1.000,00

ALUGA - NOVO BURITIZAL

Apartamento residencial em alvenaria, todo murado, cobertura em laje, forro em gesso e piso lajotado, contendo as seguintes dependências: garagem, varanda, sala de estar, 02 (dois) quartos, cozinha, banheiro social e área de serviço. Obs.: Condomínio incluso no valor do aluguel. Localizado na Av. Aurora F. P. da Costa, 2046 – Apto. 201.

VALOR R$ 1.400,00

ALUGA - PEDRINHAS

Imóvel residencial em alvenaria, murado e gradeado, coberto com telhas de fibrocimento, forro em pvc e piso lajotado, contendo as seguintes dependências: Garagem para 05 (cinco) veículos, sala de estar, quarto, 02 (duas) suítes, cozinha com bancada americana, banheiro social e área de serviço. O imóvel ainda dispõe de portão eletrônico e cerca elétrica. Obs.: IPTU não incluso no valor do aluguel. Localizado na Av. Equatorial, 2134.

VALOR R$ 1.400,00

ALUGA - CENTRO

Imóvel residencial em alvenaria, todo murado, coberto com telhas de fibrocimento, forro em madeira e piso lajotado, contendo as seguintes dependências: garagem, sala de estar, sala de jantar, suíte, 02 (dois) quartos, cozinha, banheiro social, área de serviço, dependência de empregada e piscina. Localizado na Av. Ernestino Borges, 1138.

VALOR R$ 2.300,00

ALUGA - CENTRO

Imóvel residencial em alvenaria, todo murado e gradeado, coberto com telhas de fibrocimento, forro em pvc e piso lajotado, contendo as seguintes dependências: garagem, sala de estar, 02 (dois) quartos, cozinha, banheiro social, área de serviço e quintal. Localizado na Av. Raimundo Álvares da Costa, 1093.

VALOR R$ 1.200,00

ALUGA - MARABAIXO II

Imóvel residencial em alvenaria, todo murado, coberto com telhas de fibrocimento, forro em pvc e piso lajotado, contendo as seguintes dependências: garagem, pátio, sala de estar, suite, 02 (dois) quartos, cozinha, banheiro social, área de serviço, varanda e quintal. Localizado na Av. Segunda, 2004.

VALOR R$ 1.000,00

VENDE - PEDRINHAS

Imóvel residencial em alvenaria, todo murado, coberto com telhas de barro, forro misto em madeira/gesso e piso lajotado, contendo as seguintes dependências: garagem para 05 (cinco) veículos, pátio, sala de estar/jantar, 02 (duas) suítes, 02 (dois) quartos, banheiro social, cozinha, dependência de empregada, área de serviço e quintal. Obs.: Imóvel 100% documentado. Localizado na Av. 01, Nº 215 - Conjunto Mônaco.

VALOR R$ 420.000,00

VENDE - CENTRO

Prédio comercial misto denominado hotel Santo Antônio de 02 (dois) pavimentos, contendo as seguintes dependências no térreo: recepção, amplo salão, 11 (onze) suítes, 02 (dois) banheiros sociais, cozinha e lavanderia. Nos altos contendo: 16 (dezesseis) quartos, 03 (três) suítes e 06 (seis) banheiros. Ainda dispõe de uma residência mista de 02 (dois) pavimentos contendo no térreo: pátio, sala/cozinha, suite e área de serviço e nos altos: 03 (três) quartos e banheiro social. Localizado na Av. Coriolano Jucá, 485.

VALOR R$ 850.000,00

VENDE - BEIROL

Imóvel residencial em alvenaria, todo murado, coberto com telhas de barro, forro em PVC e piso lajotado, contendo: Garagem para 02 (dois) veículos, pátio, sala de visita, quarto, suite, cozinha, banheiro social, área de serviço, piscina e quintal. Localizado na Av. Dos Xavantes, 340.

VALOR R$ 350.000,00

VENDE - RENASCER I

Imóvel residencial em alvenaria de 02 (dois) pavimentos, todo murado, coberto com telhas de barro, forro em pvc e piso lajotado, contendo as seguintes dependências no térreo: garagem, pátio, sala de estar, sala de jantar, 02 (dois) quartos, cozinha, banheiro social e área de serviço. Nos altos contém: suite com closet, quarto e sacada. Localizado na Av. Metecos, 113.

VALOR R$ 200.000,00

VENDE - CABRALZINHO

Imóvel residencial em alvenaria construído em dois lotes que totaliza 487,50 m², todo murado, coberto com telhas de fibrocimento, forro em pvc/madeira e piso em cerâmica, contendo as seguintes dependências: pátio, sala de estar e jantar, 02 (dois) quartos, suite, cozinha, banheiro social, área de serviço com lavanderia, dependência de empregada com banheiro e quintal. Localizado na Rua dos Piquiás, 426.

VALOR R$ 350.000,00

VENDE - LOTEAMENTO AÇAÍ

Imóvel residencial em alvenaria, todo murado e gradeado, coberto com telhas de barro, forro em madeira e piso lajotado, contendo as seguintes dependências: garagem para 02 (dois) veículos, pátio, sala de estar e jantar, 02 (dois) quartos, cozinha com bancada americana, banheiro social, área de serviço, lavabo e área com churrasqueira. O imóvel ainda dispõe de cerca elétrica tipo ouriço e poço artesiano. Localizado na Rua das Pupunhas, 180.

VALOR R$ 160.000,00

VENDE - SANTA RITA

Lote urbano, parcialmente murado, com área de 15,00 x 15,00 metros. Obs.: Registrado. Localizado na Rua Santa Catarina, 1355. Esquina com a Av. Israel Marques Sozinho.

VALOR R$ 110.000,00

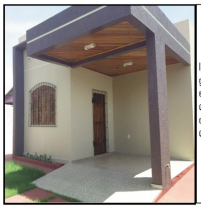

VENDE - NOVO HORIZONTE

Imóvel residencial em alvenaria, todo murado e gradeado, coberto com telhas de fibrocimento, forro em madeira e piso lajotado, contendo as seguintes dependências: garagem, sala de estar, suite, quarto, cozinha com balcão americano, banheiro social, área de serviço e quintal. Localizado na Av. Ramos, 1894.

VALOR R$ 170.000,00

VENDE - BURITIZAL

Imóvel residencial de 02 (dois) pavimentos em alvenaria, murado, coberto com telhas de fibrocimento, piso lajotado e forro em pvc, contendo no térreo: garagem para 04 (quatro) veículos e 02 (dois) apartamentos, contendo em cada: sala de estar, 02 (dois) quartos, cozinha, banheiro social, área de serviço e varanda. Nos altos contém: sala de estar e jantar, 03 (três) suítes, quarto, cozinha, banheiro social, área de serviço e varanda. Localizado na Rua Roberto Ferreira da Silva, 1032.

VALOR R$ 220.000,00

Classificados | O SEU MAIS COMPLETO INDICADOR DE NEGÓCIOS

VENDA / ALUGA / CONTRATA / INDICA / MÓVEIS / VEÍCULOS / ELETRODOMÉSTICOS / INFORMÁTICA / MOTORES / MÁQUINAS / TRATORES

ALUGUEL- APARTAMENTOS

CENTRAL

■ **A0003/07**- Kit - Net contendo 1 suite, sala e cozinha conjugado. Sito Av. Antonio Coelho de Carvalho Nº 677

BEIROL

■ **A0512/14** Aparatamento contendo: 01 sala, 02 quartos, cozinha, banheiro social, área serviço interna e sacada. Sito Avenida, Pedro Lazarino N° 3397 Aptº E-2

■ **A0338/11**- Apartamento, contendo: 02 quartos, 01 sala, 01 wc. social, 01 cozinha, área de serviço e 01 vaga de garagem. Sito: Av. Treze de Setembro, 527/B-aptº/02

BURITIZAL

■**A0420/12** - Apartamento em alvenaria, lajotado, forrado, coberto em telha de barro, Contendo: 02 quartos, sala p/ 02 ambientes, cozinha, área de serviço e garagem. Sito Av: Pedro Lazarino, nº 1202

■**A0475/12** - Apartamento em alvenaria, lajotado, forrado, Contendo: 2 quartos, sala, cozinha, wc social, área de serviço e garagem c/ portão eletrônico. Sito Av: Dos Timbiras, n° 779/BC

LAGUINHO

■ **A0793/16** - Apartamento, Contendo: 02 quartos com centrais de ar condicionado, sala, wc social, cozinha estilo americano, área de serviço e 01 vaga na garagem. Sito Avenida, Nações Unidas, Aptº 207 - Edif. Ville Lyon Nº 736.

MUCA

■**A0136/07**- Apartamento em alvenaria, contendo: 01 Sala, 02 quartos, 01 WC. social, 01 Cozinha, 01 Garagem. Sito Rua. Professor Tostes, nº 4121/ C

UNIVERSIDADE

■**A0742/16**- Apartamento em alvenaria contendo 01 sala, 01 quarto, 01 suite, 01 banheiros social, cozinha, area de serviço interna e vaga de escionamento. Sito Rodovia JK, BL:K, 3º andar

ALUGUEL - CASAS

TREM

■ **A0800/17**- Casa nos altos em alvenaria,contendo: sala, varanda,corredor, 02 quartos,01 suite,wc social,cozinha e área de lazer. Sito Rua. Jovino Dinoá N° 2634

MARABAIXO III

■ **A0571/14**- Casa contendo: Sala, cozinha estilo americana,02 quartos,WC social, área de serviço e garagem, murada c/ cerca elétrica. Sito Rua. 06 Nº 1092

■**A0801/17**- Casa cosntruída em terreno plano, em alvenaria, murada, com calçada, coberta com telha de barro, forrada em madeira, piso em lajota comum, portas e janelas de madeira, contendo: 02 (dois) quartos, sala, cozinha, banheiro social, área de serviço e garagem para 02 (dois) carros.Água de poço artesiano. Próximo de passagem de trasporte coletivo e tem coleta de lixo durante a semana. Sito Avenida 13, Nº 2022

UNIVERSIDADE

■**A0304/10**-Casa em alvenaria, lajotada, forrada, coberta em telha de barro, contendo: 02 suites, 01 quarto, sala para 02 ambientes, cozinha, despensa, wc social, área de serviço, depósito, wc de serviço e pátio/garagem. Totalmente murado e gradeado. Localizado na Travessa 03 do Conjunto Embrapa, Nº 93.

MARABAIXO II

■ **A0797/16**- Casa contendo: Salas de Estar e Jantar, 02 suites,cozinha estilo americana, área de serviço e garagem.Sito Rua. 03 Nº1946

ALUGUEL - CASAS

JESUS DE NAZARÉ

■**A0602/15**- Casa em alvenaria, contendo: Sala de Estar e Jantar,escritorio, 04 suites, lavabo, cozinha, despensa,área de serviço, deposito, quintal e garagem p/ 02 carros c/ portão eletrônico, imóvel murado c/ ouriço e cerca elétrica. Sito Av. Pedro Americo, n°736.

CABRALZINHO

■**A0760/16** - Casa em alvenaria, teto em laje, forro em gesso trabalhado, piso em porcelanato, janelas em vidro temperado, dividida em: 01 Suíte com closet, 02 quartos, sala para 02 ambientes, Banheiro Social, Cozinha, Garagem com Portão eletrônico para 02 carros, possui ainda área com churrasqueira. Poço Artesiano com bomba submersa. Sito: Av 02 do Residencial Parque Lagoa.

LOTE MEDINDO 15X30 TOTALMENTE MURADO E COM CERCA ELÉTRICA. OBS: IMÓVEL NOVO.

■**A0618/15** - Casa contendo: Sala, Cozinha, 03 Suites, Área de lazer com churrasqueira e Piscina, Pátio garagem com vaga para 02 carros. Sito Alameda Curiaú, Quadra B, n° 18

JARDIM MARCO ZERO

■**A0498/13** -Casa em alvenaria, lajotada, forrada, Contendo: 1 suíte, 2 quartos, sala, wc social, cozinha, área de serviço, dependência de empregada, área externa c/ 2 quartos e garagem p/ 03 carros. FRENTE C/ A PRAÇA. Sito Rua. E Qd/ 03, casa 12 Residêncial San Marino

RENASCER I

■**A0377/11**- Casa em alvenaria, lajotada, forrada, coberta em telha de barro, Parcialmente gradeada, Contendo: 02 quartos, salas de estar e jantar, cozinha estilo americana, wc social, área de serviço, pátio/garagem totalmente murada. Sito Av. Demiurgos N° 421

ALUGUEL - COMERCIAL

IPÊ

■ **A0500/13** - Galpão em alvenaria, coberto em telha de brasilit, Contendo: escritório, wc social, copa. MEDINDO 10 X 25. Sito Br 156, n° 731

■**A0780/16** - Salão principal e banheiro. OBS: Possui espera para central de ar condicional. Sito Rua Mogno, n° 24

■**A0774/16** - Apartamento contendo uma suíte, sala e cozinha conjugados e área de serviço interna. Portas e janelas dradeados. Sito Rua Mogno, A-Altos, n° 24

SANTA RITA

■**A0500/13** - Ponto comercial amplo inacabado com um banheiro social. Sito Rua: Santos Dumont, nº 936

CENTRAL

■**A0731/16**- Excelente Galpão com área total de 1.529 m², Construído em Alvenaria. Contendo um Escritório dividido em seis (06) salas, copa e Banheiro social. Sito Avenida Pedro Américo.

■**A0796/16**-Excelente casa no centro da cidade contendo: uma (01) suíte, dois (02) quartos, sala para dois ambientes, copa cozinha, área de serviço, banheiro social e garagem para dois carros e quintal. Sito Av. Cora de Carvalho Nº1643

■**A0732/16** - Imóvel Ideal para sua empresa. Contém 09 (nove) salas, 04 (quatro) banheiros, Copa e Garagem para 02 (dois) carros. Sito Rua Procócio Rola, n° 152

BURITIZAL

■ **A0583/15** - Ponto Comercial, contendo: 01 sala, cozinha e banheiro. Sito Rua: Manoel Eudoxio Pereira - Ponto/02 n° 3686

14 Anos Elite IMÓVEIS CRECI J-659

Av. Pedro Baião, nº 301
Centro - Macapá/AP

CENTRO

■ **A0757/16**- Sala comercial com banheiro e fachada de vidro. Sito Av. Coreolano Jucá, n° 66

■ **A0309/10**- Contém 09 salas (02 com WC privativo), divididas em eucatex (podendo ser redimensionadas), totalmente lajotadas e forradas, possuindo ainda WC masculino e feminino comum as demais salas, janelas e porta principal em vidro temperado, sistema de abastecimento de água próprio, servido por poço artesiano, uma cisterna com capacidade aproximada de 20 mil litros e mais uma caixa d'água de 1.000 litros na parte superior. Sito Av. Duque de Caxias N° 485

PERPÉTUO SOCORRO

■**A0555/14**- Prédio em alvenaria c/02 pavimentos, contendo terreo Ponto comercial e 1º piso 04 Kit-Nets. Site Rua: Antonio Pelaes Trajano, 1243

VENDA - CASAS

PEDRINHAS

■**V0737/16**- Excelente casa no contendo: Térreo: 01 Sala de estar, 02 Quartos, Banheiro social, Cozinha, Área de Serviço e Garagem p/ 01 carro. 1º Andar 01 Suíte-Conjugada. Sito Rua 03, nº 29 - Conjunto Mônaco, N° 29

CABRALZINHO

■**V0788/16** - Casa em alvenaria, piso em porcelanato, forro em gesso, janelas em vidro temperado contendo: 1 suíte com closet, 2 quartos, sala para 2 ambientes, cozinha, wc social, área de serviço e garagem para 2 carros. Sito Loteamento Parque Novo Mundo.

■**V0618/15** - Casa contendo: Sala, Cozinha, 03 Suites, Área de lazer com churrasqueira e Piscina, Pátio garagem com vaga para 02 carros.Sito Av. Alameida Curiaú, quadra B, casa 14.

JARDIM MARCO ZERO

■**V0772/16**- Imóvel em alvenaria com garagem coberta, área externa ampla. Contém: três quartos, duas suítes, sala de estar, sala de jantar, cozinha, banheiro social e área de serviço. Sito Av. David Nunes de Lima, n° 421

RENASCER I

■**V0765/16** - Casa em alvenaria, coberta com telha de barro, contendo: uma suíte, dois quartos, sala de estar e sala de jantar, cozinha, banheiro social, área de serviço, área de churrasco, e gara garagem para dois carros. Com portão eletrônico e cerca elétrica. Sito Av. Pérsia, n° 495

INFRAERO I

■**A0802/17** - Casa em alvenaria contendo um pavimento, dividido em 03 (três) quartos, sala cozinha, wc social, área de serviçoe garagem para 02 (dois) carros. Coberta com telha de barro, forrada em madeira, piso lajotado com lajota comum, com portas e janelas em madeira, com poço artesiano. Terreno plano de 250m² e área construída de 60m², murada. Sito Avenida, Rio Pedreira Nº 629

INFRAERO I

■**V0791/16** - Casa em alvenaria de um pavimento, coberta com telhas metálicas, medindo 62,61m² de área contruída, contendo as seguintes dependências: um (01) hall, uma (01) sala de estar, (01) uma cozinha, um (01) quarto, uma (01) suíte, um (01) corredor, um (01) WC e um (01) área de serviço.Sito Av. Petrópolis N° 596 Loteamento Bella Vista

PACOVAL

■**V0740/16** - Casa murada e gradeada, sala para dois ambientes, dois quartos, uma suíte, cozinha e área de serviço, garagem para um carro. Mais um Kitnet, contendo: sala cozinha e uma suíte. Sito Av. Bahia, n° 36

UNIVERSIDADE

■**V0496/13**- Casa em alvenaria, lajotada, forrada em pvc, Contendo: 2 quartos, ampla sala, wc social, cozinha, área de serviço, quintal, totalmente murada e gradeada, c/ bomba e caixa d' agua e + 2 ponto comerciais ao lado. Localizada naRua Benjamin Constant N° 151.

CENTRO

■**V0792/16** - Casa em alvenaria, forro em madeira, portas e janelas em madeira de lei, gradeadas contendo: três (03) quartos, uma (01) sala, uma (01) cozinha , wc social, pátio. + Uma VILA com 05 Kitnets contendo: uma (01) suíte, sala e cozinha conjugados e área de serviço comum. Sito Av. Antonio Coelho de Carvalho nº 677

BURITIZAL

■**V0711/15**- Casa em alvenaria contendo: Sala, Cozinha, 3 Suites, Banheiro Social, Área de Serviço, Ampla Área coberta na frente do imóvel. Sito Avenida João Batista Coutinho. 1744

UNIVERSIDADE

■**V0771/16**- Casa em alvenaria em fase de acabamento, cobertura em telha de barro, contendo: 04 suítes, sala, cozinha, lavabo, área de serviço e pátio/garagem. Sito 9º Avenida do Conjunto Embrapa

■**V0539/14**- Casa em alvenaria, coberta em telha de fibro cimento, piso em porcelanato, forro em madeira, contendo: 01 Suíte (com banheira), 02 quartos, salas de estar e jantar, cozinha, wc social, área de serviço, depósito, dependência de empregada completa, pátio garagem com vaga para 02 carros com portão eletrônico, e ainda, ampla área de lazer contendo piscina, churrasqueira, cozinha externa e 02 lavabos. Terreno medindo 24,00 x 30,00 (720m2 / 2 Lotes), totalmente murado e com cerca elétrica. Sito Travessa 05 do conjunto Embrapa N° 132

RENASCER III

■**V0743/16**- Casa em alvenaria, lajotada, forrada com PVC, telhado de brasilit. Está dividida em área de serviço, sala e cozinha estilo americano, banheiro social, dois quartos, uma suíte, pátio e garagem com espaço para três carros. Contém ainda poço artesiano e amazonas com bomba + Um kitnet. Sito Av. 13 do Maraabaixo III, n° 1932

BURITIZAL

■**V0767/16**- Casa em alvenaria, em fase de acabamento, contendo: três quartos, sala, cozinha, banheiro social e quintal extenso. Sito Av. Clodóvio Coelho, n° 1266

CENTRO

■**A0046/07** - Casa em alvenaria, lajotada, forrada, totalmente gradeada, coberta com telha de barro, dividida em: 02 suites (01 com closet e armários embutidos) 02 quartos (ambos com armários embutidos), salas de estar, jantar e música, cozinha, lavabo, wc social, despensa, área de serviço, lavanderia, dependência de empregada completa, 02 garagens para carro independentes, ambas com portão eletrônico. Muro com cerca elétrica. Sito Avenida Enestino Borges Nº 221

VENDA - APARTAMENTO

■**V0806/17** - Apartamento, lajotado, teto em laje, dividido em: 02 quartos, sala com sacada, cozinha estilo americana, wc social e garagem. Sito Avenida Mãe Luzia Nº 739 Bloco Á, Aptº 303 - Edf. Castanheiras.

VENDA - LOTES

LAGUINHO

■**V0773/16**- Terreno urbano bem localizado, medindo 20 X 60. Sito Av. Ana Nery. TITULADO

CENTRO

■**V0807/17** - Terreno excelente para comercio, atrás do shopping Macapa, medindo 30m de fundo x 15m de frente. Sito Avenida Henrique Galucio, N° 1527.

PACOVAL

■**V0782/16** -TERRENO URBANO MEDINDO 22 X 25, 550 m². Sito Av. Acre

INFRAERO I

■**V0705/15** - Prédio comercial e residencial com 02 andares: 05 kitinets prontos, 04 por acabar e 01 ponto comecial. Sito Rua Brigadeiro Hélio costa - 656

CABRALZINHO

■**V0789/16** - Terreno medindo 370m². 10 x 37 Sito Sétima Avenida, Residencial Parque Lagoa Nº 148

JARDIM FELICIDADE I

■**V0790/16**- Excelente prédio comercial em fase de contrução, com estrutura para três andares, boa localização, medindo 280m². Sito Av. Sebastião Queiroz de Alcantara - n° 2842

CABRALZINHO

■**V0789/16** - Terreno medindo 900m², 30x30, Sito no Residencial Parque Lagoa.

■**V0671/15** - Lote medindo 15x30, documentado, possuindo edícula com sala e cozinha cojugados, 01(uma) Suíte, Área de Serviço, Garagem, Poço Artesiano. Sito Alameda C, Quadra J, Nº GF

PERPÉTUO SOCORRO

■**V0441/12** - Ponto Coemercial em alvenaria, lajotado, forrado, Contendo: salão com estrura para 2 pisos medindo 9 x 23, wc social, para todo tipo de comercio. Sito a Rua Antonio Pelaes n° 1887

SANTA RITA

■**V0672/15**- Imóvel comercial contendo 06(seis) Salas comerciais, Depósito, Garagem coberta e Copa. Sito Av. Antonio Coelho de Carvalho, n° 2604

FONTE NOVA

■**V0601/15**- Terreno em zona de alta densidade urbana, em um bairro desenvolvido, uso predominante: Residencial. Terreno com TITULO DE DOMÍNO E REGISTRO CARTORIAL. Sito Av São Paulo N°1420.OBS: Pode ser Financiado.

Classificados | O SEU MAIS COMPLETO INDICADOR DE NEGÓCIOS

VENDA / ALUGA / CONTRATA / INDICA / MÓVEIS / VEÍCULOS / ELETRODOMÉSTICOS / INFORMÁTICA / MOTORES / MÁQUINAS / TRATORES

REPÚBLICA FEDERATIVA DO BRASIL
MACAPÁ - ESTADO DO AMAPÁ
2º Ofício de Notas e Anexos
CARTÓRIO Cristiane Passos
Bel. Maria Cristiane da Silva Passos
Tabelã e Oficial

CASAMENTOS - NASCIMENTOS - ÓBITOS - AUTENTICAÇÕES - RECONHECIMENTO DE FIRMA - PROCURAÇÕES
ESCRITURAS - REGISTRO DE PESSOA JURÍDICA - REGISTRO DE TÍTULOS E DOCUMENTOS

EDITAL DE PROCLAMAS

0050740155 2017 6 00030 090 0008490 01

BELª MARIA CRISTIANE DA SILVA PASSOS, Oficial do 2º Registro Civil das Pessoas Naturais do Distrito e Município de Macapá – Estado do Amapá;

FAZ SABER que se pretendem casar:

ALOÍSIO MIRANDA MENESCAL
E
LIVIA PARENTE VASCONCELOS

ELE, filho de **ARMANDO GOMES MENESCAL E ANA MARIA MIRANDA MENESCAL.**

ELA, filha de **VICENTE DE PAULO VASCONCELOS E RAIMUNDA MARLENE PARENTE VASCONCELOS.**

Se Alguém souber de algum impedimento, oponha-se na forma da Lei.
Lavro o presente para ser afixado em Cartório e publicado na Imprensa local.

Macapá-AP, 25 de abril de 2017.

Manoel R. Barbosa Jr.
Tabelião Substituto

REPÚBLICA FEDERATIVA DO BRASIL
MACAPÁ - ESTADO DO AMAPÁ
2º Ofício de Notas e Anexos
CARTÓRIO Cristiane Passos
Bel. Maria Cristiane da Silva Passos
Tabelã e Oficial

CASAMENTOS - NASCIMENTOS - ÓBITOS - AUTENTICAÇÕES - RECONHECIMENTO DE FIRMA - PROCURAÇÕES
ESCRITURAS - REGISTRO DE PESSOA JURÍDICA - REGISTRO DE TÍTULOS E DOCUMENTOS

EDITAL DE PROCLAMAS

0050740155 2017 6 00030 057 0008457 89

BELª MARIA CRISTIANE DA SILVA PASSOS, Oficial do 2º Registro Civil das Pessoas Naturais do Distrito e Município de Macapá – Estado do Amapá;

FAZ SABER que se pretendem casar:

CARLOS HELENILSON RODRIGUES FERNANDES
E
NUBIA CRISTINA DA COSTA NUNES

ELE, filho de **NILSON DA SILVA FERNANDES e MARIA HELENA RODRIGUES FERNANDES.**

ELA, filha de **MANOEL LOBATO NUNES e RAQUEL PANTOJA DA COSTA.**

Se Alguém souber de algum impedimento, oponha-se na forma da Lei.
Lavro o presente para ser afixado em Cartório e publicado na Imprensa local.

Macapá-AP, 18 de Abril de 2017.

Jean Danilo C. Rodrigues
Tabelião Substituto

REPÚBLICA FEDERATIVA DO BRASIL
MACAPÁ - ESTADO DO AMAPÁ
2º Ofício de Notas e Anexos
CARTÓRIO Cristiane Passos
Bel. Maria Cristiane da Silva Passos
Tabelã e Oficial

CASAMENTOS - NASCIMENTOS - ÓBITOS - AUTENTICAÇÕES - RECONHECIMENTO DE FIRMA - PROCURAÇÕES
ESCRITURAS - REGISTRO DE PESSOA JURÍDICA - REGISTRO DE TÍTULOS E DOCUMENTOS

EDITAL DE PROCLAMAS

0050740155 2017 6 00030 103 0008503 38

BELª MARIA CRISTIANE DA SILVA PASSOS, Oficial do 2º Registro Civil das Pessoas Naturais do Distrito e Município de Macapá – Estado do Amapá;

FAZ SABER que se pretendem casar:

BENEDITO MANFREDI PINTO
E
FABIANE RIBEIRO MOURÃO

ELE, filho de **JOAQUIM DA SILVA PINTO FILHO e MARGARIDA BARBOSA MANFREDI.**

ELA, filha de **JOSÉ JOEL RABELO MOURÃO e MARIA DAS GRAÇAS RIBEIRO MOURÃO.**

Se Alguém souber de algum impedimento, oponha-se na forma da Lei.
Lavro o presente para ser afixado em Cartório e publicado na Imprensa local.

Macapá-AP, 03 de Maio de 2017.

Jean Danilo C. Rodrigues
Tabelião Substituto

Vendo uma casa no bairro Alvorada próximo a faculdade CEAP, contendo 1 sala, 4 quartos, 2 banheiros, 1 cozinha e uma garagem para 2 caros.
Tratar com Paulo Armando
Telefones: 99117-8264 / 99107-9317

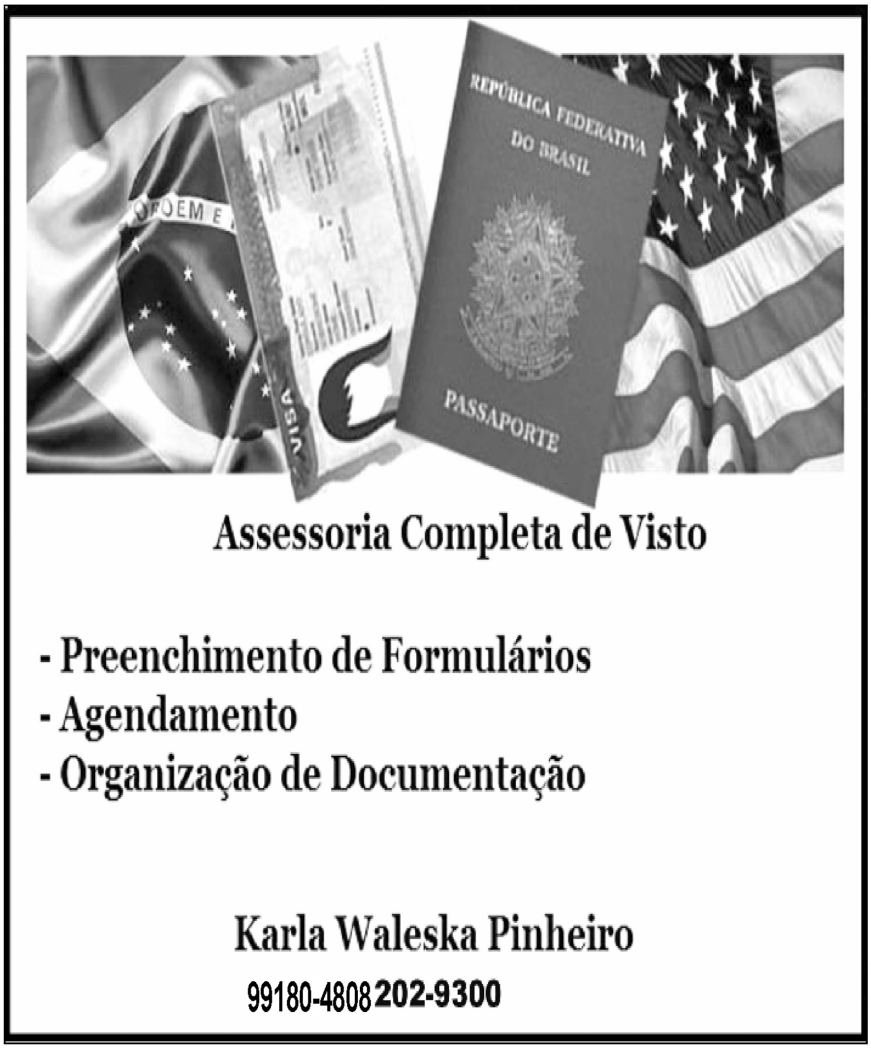

Classificados | O SEU MAIS COMPLETO INDICADOR DE NEGÓCIOS

VENDA / ALUGA / CONTRATA / INDICA / MÓVEIS / VEÍCULOS / ELETRODOMÉSTICOS / INFORMÁTICA / MOTORES / MÁQUINAS / TRATORES

Vendo um lote, quitado e titulado localizado no loteamento terra nova, em frente ao residencial Macapaba. Quadra 05 lote 48 ao lado de um depósito de água mineral. Tratar com a Patrícia (96) 99111-3138 (what) / 98115-8409

VENDO TERRENO NA ROTATÓRIA DO MARCO ZERO. EXCELENTE PARA RESIDÊNCIA. TRATAR PELOS FONES: 99973-1515 / 98138-2788

VENDO LOTES DE 250m² NA LINHA "D" - KM 09, FACILITADO EM ATÉ 60 MESES, A PARTIR DE R$ 16.000,00. TRATAR PELOS FONES: 99195-1515 / 98141-0144

VENDE-SE VEÍCULO CHEVROLET/CLASSIC QUITADO, 2009/2010 FLEX, COR PRATA, EM PERFEITO ESTADO DE CONSERVAÇÃO. IPVA 2016 PAGO. CONTATO: SR. LUIZ – FONES: (96)98112-0504 / 99186-1685 OBS.: AR CONDICIONADO, DIREÇÃO HIDRÁULICA, TRAVA ELÉTRICA E SOM COM ENTRADA USB

VENDO 06 LOTES REGISTRADOS NO CARTÓRIO DE IMÓVEIS, MEDINDO 180 MT², Nº 10, 80, 130, 140, 296 E 316, TODOS NA QUADRA 02, NO MARABAIXO PARQUE RESIDENCE - MARABAIXO III – NO VALOR DE R$ 35.000,00 (TRINTA E CINCO MIL REAIS) CADA. TELEFONE: 9112-5339

VENDO UM PONTO COMERCIAL, TERRENO TITULADO NO CARTÓRIO DE IMÓVEIS, MEDINDO 250 MT² DE CANTO. END.: RUA DAS BACABAS, 227 – BAIRRO AÇAÍ TELEFONE: 9112- 5339 VALOR: R$ 200.000,00 (DUZENTOS MIL REAIS)

VENDO UM PONTO COMERCIAL, TERRENO MEDINDO 250 MT² DE CANTO. END.: RUA SOCIALISMO – BAIRRO RENASCER TELEFONE: 99112-5339 VALOR: R$ 280.000,00 (DUZENTOS E OITENTA MIL)

ALUGA-SE SALA COMERCIAL, NO EDIFÍCIO MACAPÁ OFFICE CENTER, MEDINDO 52,43 M², LOCALIZADO NA AV. FAB, ESQUINA COM A MATERNIDADE MÃE LUZIA. INFORMAÇÕES: INFORMAÇÕES: (96) 98127-1233/ 98121-7631.

ALUGA-SE PONTO COMERCIAL, MEDINDO 92,28 M², LOCALIZADO NA RUA JOVINO DINOÁ, Nº 4244, BAIRRO BEIROL. INFORMAÇÕES: (96) 98127-1233/ 98121-7631.

Vendo um terreno com 4 casas e um ponto comercial no bairro Pacoval, mdendo 15x60, fica bem localizado em frente ao campo do Curú.
Telefones: 99154-2010 / 99152-4392

Vendo um terreno na localidade do Carvão, em Mazagão, medindo 200m de frente por 700m de fundos. Fica na beira da estrada. Contém área de várzea com açaí e outros tipos de plantas. Tem também uma pequena casa. A venda é por motivo de viagem. Trinta e cinco mil reais, mas pode haver combinação.
Telefone: 99118-4436 / 98414-7120

Vende-se uma casa de alvenaria com 2 quartos, sala, pátio, cozinha, área serviço. Situado no Residencial Princesa, atrás do Shopping Amapá Garden, ramal da Unifap, bairro Universidade. Valor 170 mil. Falar com Helson Monte
Tel: 99105-4141 / 3222-2620

Aviso de Venda

25/05/2017

LEILÕES FANTINATTO

LEILÕES JUDICIAIS EM MACAPÁ
JUSTIÇA DO TRABALHO DE MACAPÁ
1ª, 2ª, 3ª, 4ª, 5ª, 6ª e 8ª VARA

Dia **25** de **Maio** de **2017**, (**QUINTA-FEIRA**) as 10 horas, será realizado leilão judicial de imóveis, clubes aquáticos e esportivos, moveis para escritório, moveis doméstico, veículos e outros da 1ª, 2ª, 3ª, 4ª, 5ª, 6ª e 8ª VT.

Local: **ROD. AP-20, Estrada KM 09, nº 861, Conjunto São José (Ao Lado da AMACOM Antiga Madeireira AKAPU)**

OBS: sobre o valor arrematado será acrescentado 5% de comissão do leiloeiro.

Os interessados podem entrar em contato:

LEILOEIRO CARLOS ROBERTO FANTINATTO
Informações, Edital Condições Básicas e Catálogo poderão ser obtidos no Escritório de Leilão à Rodovia AP20, Estrada KM 09, Nº. 861 Macapá/Ap., Fone: (96) 9972-2929 / 9190-1515 / 8125-4447. O presente Aviso de Venda é parte integrante do Edital Condição Básica.
E-mail: macapaleilao@hotmail.com
Site: www.macapa-leilao.webnode.com

Classificados |

VENDA / ALUGA / CONTRATA / INDICA / MÓVEIS / VEÍCULOS / ELETRODOMÉSTICOS / INFORMÁTICA / MOTORES / MÁQUINAS / TRATORES

CASAS PARA VENDA MACAPÁ
BURITIZAL
(Cód-1150C) Altamir Imóveis –Vende um excelente imovel residencial e comercial, de esquina, em rua pavimentada e de grande movimento, contendo os seguintes: imovel residencial com 02 suites, 01 sala, wc social, cozinha. Todo lajotado e forrado; o ponto comercial com venda de material para veículos juntamente com oficina para manutenção. Terreno titulado. Valor R$ 2 500.000,00. Tel. 3223-8577 / 98136-1757 / 99161-5790 / 99972-4723 CRECI nº 5017.

JARDIM FELICIDADE I
(Cód-1149C) Altamir Imóveis – Vende uma casa toda em alvenaria em fase de acabamento com as seguintes dependências: sala, 01 quarto, 01 suite, wc social, cozinha . . Possui poço amazonas com bomba e caixa d'agua. Terreno todo murado com registro em cartório de imoveis medindo 12 x 30 .VALOR R$60.000,00Tel.: 3223-8577 /98136-1757/ 99161-5790/99972-4723. CRECI nº 5017.

LAURINDO BANHA
(Cód-700C) Altamir Imóveis– Vende uma ótima casa de alvenaria de frente para o nascente e outra de madeira no mesmo terreno, sendo a de alvenaria contendo: garagem para 01 carro com portão de aluminio, pátio, sala, 4/4, wc social, cozinha e área de serviços. Toda lajotada, parcialmente forrada e murada e a mista contendo sala, 2/4, wc social e cozinha Apenas R$170.000,00,aproveite esta oportunidade Tel. 3223-8577 / 98136-1757 /99161-5790 / 99972-4723. CRECI nº 5017.

LOTEAMENTO AÇAI
(Cód-1180C) Altamir Imóveis – Vende 04 casas novas para financiamento junto a rede bancaria a serem entregue em ate 150 dias, com 68m² de área construída, todas de alvenaria contendo as seguintes dependências: garagem para 01 carro, patio, sala de estar, sala de jantar,01 quarto, 01 suite, wc social, cozinha e área de serviços. Todas lajotadas, forradas em gesso, cobertas com telhas plan.Terreno medindo 8 x 25. Possuem ainda poço artesiano. Apenas R$165.000,00. Tel. 3223-8577 / 98136-1757 / 99161-5790 / 99972-4723. CRECI nº 5017.

LOTEAMENTO AÇAI
(Cód-1181C) Altamir Imóveis – Vende 03 casas novas para financiamento junto a rede bancaria a serem entregue em ate 150 dias, com 70m² de área construída, todas de alvenaria contendo as seguintes dependências: garagem para 01 carro, patio, sala de estar, sala de jantar,01 quarto, 01 suite, wc social, cozinha e área de serviços. Todas lajotadas, forradas em gesso, cobertas com telhas plan.Terreno medindo 10 x 25. Possuem ainda poço artesiano. Apenas R$180.000,00. Tel. 3223-8577 / 98136-1757 / 99161-5790 / 99972-4723. CRECI nº 5017.

LOTEAMENTO AÇAI
(Cód-1182C) Altamir Imóveis –Vende 03 casas novas para financiamento junto a rede bancaria a serem entregue em ate 150 dias, com 80m² de área construída, todas de alvenaria contendo as seguintes dependências: garagem para 01 carro, patio, sala de estar, sala de jantar,01 quarto, 01 suite, wc social, cozinha e área de serviços. Todas lajotadas, forradas em gesso, cobertas com telhas plan.Terreno medindo 10 x 25. Possuem ainda poço artesiano. Apenas R$200.000,00. Tel. 3223-8577 / 98136-1757 / 99161-5790 / 99972-4723. CRECI nº 5017.

LOTEAMENTO IPE
(Cód-1170C) Altamir Imóveis – Vende uma casa de alvenaria contendo as seguintes dependências: garagem para 01 carro, patio, sala, 01 quarto, 01 suite reversível, cozinha e área de serviços. Toda lajotada, forrada, gradeada e murada. Possui ainda poço amazonas com bomba e caixa d'agua. Terreno medindo 12 x 25. Apenas R$60.000,00. Tel. 3223-8577 /98136-1757 / 99161-5790 /99972-4723. CRECI nº 5017.

LOTEAMENTO IPE
(Cód-1162C) Altamir Imóveis – Vende uma casa de alvenaria contendo as seguintes dependências: garagem para 01 carro, sala conjugada com cozinha com balcão americano, 02 suites com os wcs com box e área de serviços. Toda lajotada, forrada em pvc e gesso acartonado. Possui ainda poço amazonas, cxd'agua de 1.000 litros e bomba. Terreno medindo 9,30 x 25. Valor R$120.000,00 Tel. 3223-8577 / 98136-1757 / 99161-5790 / 99972-4723. CRECI nº 5017.

LOTEAMENTO MORADA DAS PALMEIRAS
(Cód-1172C) Altamir Imóveis – Vende uma casa de alvenaria de esquina com os seguintes cômodos: ssala, 02 suites, cozinha, toda lajotada, forrada e gradeada. Possui ainda um ponto comercial todo lajotado, forrado e com wc social. Terreno medindo 10 x 25. Otima localização. Apenas R$140.000,00..Tel. 3223-8577 / 98136-1757 / 99161-5790 / 99972-4723. CRECI nº 5017.

LOTEAMENTO MORADA DAS PALMEIRAS
(Cód-1122C) Altamir Imóveis – Vende uma excelente casa nova de alvenaria, contendo as seguintes dependências: garagem para 02 carros, pátio, sala, 02 quartos, 01 suite, cozinha com balcão americano em mármore, wc social com Box em blindex, área de serviços e cozinha externa com banheiro, dispensa, churrasqueira e balcão em mármore.Possui ainda portão eletrônico, cerca elétrica, alarme, caixa d'agua e mobília, tais como:Sofa com almofadas, guarda roupas casal e solteiro, guarda-louças, rack, televisores, fogão 06 bocas, mesa de vidro com 04 cadeiras, mesa de madeira com 06 cadeiras, microondas, geladeiras, ar condicionado, armário de parede. Imovel todo lajotado, forrado, gradeado e murado. Terreno medindo 10 x 25 Apenas R$220.000,00 Tel. 3223-8577 / 98136-1757 / 99161-5790 / 99972-4723. CRECI nº 5017.

MARABAIXO III
(Cód-1183C) Altamir Imóveis –Vende 02 casas de alvenaria no condomínio Eudorado a serem entregues com 150 dias, prontas para financiamento com 70m² de área construida, contendo os seguintes cômodos: garagem, pátio, sala de estar, sala de jantar,01 quarto, 01 suite, wc social, cozinha com balcão americano e área de serviços. Todas lajotada, forro em gesso, cobertura em telha plan. Possui ainda posso artesiano.Terreno medindo 10 x 25. Valor R$185.000,00.. Tel.: . 3223-8577/ 98136-1757 / 99161-5790 /99972-4723CRECI nº5017.

MARABAIXO III
(Cód-1184C) Altamir Imóveis –Vende 02 casas de alvenaria no condomínio Eudorado a serem entregues com 150 dias, prontas para financiamento com 80m² de área construida, contendo os seguintes cômodos: garagem, pátio, sala de estar, sala de jantar,02 quartos, 01 suite, wc social, cozinha com balcão americano e área de serviços. Todas lajotada, forro em gesso, cobertura em telha plan. Possui ainda posso artesiano.Terreno medindo 10 x 25. Valor R$220.000,00.. Tel.: . 3223-8577/ 98136-1757 / 99161-5790 /99972-4723/ CRECI nº5017.

NOVO BURITIZAL
(Cod.1037C) Altamir Imóveis – Vende um imovel residencial todo em alvenaria, em otima localização, em rua pavimentada, contendo as seguintes dependencias: garagem para 01 carro, sala de estar, sala de jantar, 01 quarto, 02 suites, cozinha e area de serviços. Toda lajotada, forrada e murada. Possui ainda: poço amazonas com bomba e caixa d'agua para 500litros. Terreno todo acimentado medindo 10 x 30, perfazendo 300m² de area. Valor R$290.000,00 Tel.: . 3223-8577/98136-1757 /99161-5790 /99972-4723 CRECI nº5017

NOVO BURITIZAL
(Cod.1152C) Altamir Imóveis – Vende uma casa residencial todo em

lvenaria, em otima localização de frente para nascente, próximo posto do Lélio silva, feira do agricultor contendo as seguintes dependencias: garagem para 03 carro, pátio sala de estar, 2/4 + 01 suites, cozinha e area de serviços. Toda lajotada, forrada, gradeada e murada. Possui ainda pequena piscina e 2 WC social . Terreno todo acimentado medindo 12 x 30, perfazendo 360m² de area. Valor R$160.000,00 aceita –se propostas Tel.: . 3223-8577/98136-1757 / 99161-5790 / 99972-4723 CRECI nº5017

NOVO HORIZONTE
(Cód-1176C) Altamir Imóveis – Vende uma casa de alvenaria proxima do centro comercial do bairro, de frente para o nascente, contendo as seguintes dependências: pátio, garagem para 02 carros, sala de estar, sala de jantar, 03 quartos, wc social, cozinha e área de serviços.Parcialmente lajotada, toda forrada, murada com exceção da frente e fundo. Terreno medindo 10 x 30. Possui ainda poço amazonas com caixa d'agua de 500 litros e bomba. Valor R$90.000,00 Tel.3223-8577 /98136-1757/ 99161-5790/99972-4723. CRECI nº 5017.

NOVO HORIZONTE
(Cód-1160C) Altamir Imóveis – Vende uma casa de alvenaria contendo as seguintes dependências:01 sala, 01 quarto e cozinha e mais 03 kitnets sendo 01 em alvenaria e 02 de madeira. Acasa toda lajotada e forrada. Terreno medindo 12 x 30. Apenas R$100.000,00 Tel.3223-8577 /98136-1757/99161-5790/99972-4723. CRECI nº 5017.

NOVO HORIZONTE
(Cód-1158C) Altamir Imóveis – Vende uma casa de alvenaria contendo as seguintes dependências:garagem, pátio, sala, 02 quartos, 01 suite, cozinha e área de serviços. Parcialmente lajotada, forrada e murada. Possui ainda 01 kitnet em fase de construção. Terreno medindo 10 x 45. Apenas R$80.000,00. Tel.3223-8577 /98136-1757/ 99161-5790/99972-4723. CRECI nº 5017.

NOVO HORIZONTE
(Cód-1147C) Altamir Imóveis – Vende uma casa de madeira com as seguinte dependencias: garagem para 01 carro, sala, 02 quartos, wc social, cozinha e area de serviços. Imovel com as paredes todas revestidas (dupla) e forrado. Terreno medindo 30 x 30 parte murado e parte cercado. Apenas R$80.000,00. Tel.3223-8577 /98136-1757/ 99161-5790/99972-4723. CRECI nº 5017.

NOVO HORIZONTE
(Cód-1153C) Altamir Imóveis – Vende uma casa toda de alvenaria com pátio, 02 salas, 03 quartos, wc social, cozinha e área de serviços. Toda lajotada, forrada e murada. Terreno medindo 12 x 30. Apenas R$85.000,00. Tel.3223-8577 /98136-1757/ 99161-5790/99972-4723. CRECI nº 5017.

NOVO HORIZONTE
(Cód-1179C) Altamir Imóveis – Vende uma casa toda de alvenaria com: garagem não coberta para 02 carros, pátio, sala de estar, sala de jantar, 01 quarto, 01 suite, wc social, cozinha. Toda lajotada, forrada em pvc, parcialmente gradeada, toda murada. Terreno de esquina medindo 13 x 28. Possui ainda poço amazonas com bomba e caixa d'agua de 500 litros. Apenas R$80.000,00. Tel. 3223-8577 /98136-1757/ 99161-5790/ 99972-4723. CRECI nº 5017.

NOVO HORIZONTE
(Cód-1144C) Altamir Imóveis – Vende uma otima casa toda de alvenaria contendo as seguintes dependências: garagem com portão de ferro com capacidade para 04 carros, pátio, sala, 02 quartos, 01 suite, , wc social, cozinha com balcão americano e área de serviços com tanque. Possui ainda área de lazer com piscina, cozinha externa com pia e balcão americano, cerca elétrica, 03 cameras de segurança, poço artesiano, poço amazonas com bomba e caixa d'agua. Imóvel todo lajotado, forrado, gradeado, pintado e murado. Terreno medindo 10 x 30. Apenas R$127.000,00. Aceita-se propostas Tel.3223-8577 /98136-1757/99161-5790/99972-4723. CRECI nº 5017.

NOVO HORIZONTE
(Cód-980C) Altamir Imóveis – Vende uma amaçao de uma casa em alvenaria em terreno plano medindo 10 x 30, parcialmente cercado. Apenas R$22.000,00 Tel.: 3223-8577 /98136-1757/99161-5790/99972-4723. CRECI nº 5017.

PLATON
(Cód-1185C) Altamir Imóveis –Vende 01 casa de alvenaria a ser entregue com 150 dias, pronta para financiamento com 100m² de área construida, contendo os seguintes cômodos: garagem, pátio, sala de estar, sala de jantar, 02 quartos, 01 suite, wc social, cozinha com balcão americano e área de serviços. Toda lajotada, forro em gesso, cobertura em telha plan. Possui ainda posso artesiano.Terreno medindo 12 x 25. Valor R$280.000,00.. Tel.: . 3223-8577/98136-1757 /99161-5790/99972-4723/ CRECI nº5017..

RESIDENCIAL LAGOA
(Cód-1187C) Altamir Imóveis –Vende uma excelente casa de alvenaria em ótima localização em terreno de esquina com térreo e um pavimento contendo as seguintes dependências: garagem para 03 carros, pátio, sala, anti-sala, 03 suites sendo uma master com sacada e banheira de hidro-massagem, deposito, escritorio, wc social cozinha com balcão americano todo em granito. Imóvel com piso todo em porcelanato, forro com acabamento em gesso, cerca eletrica, alarme, interfone, 02 tipos de iluminação, poço artesiano com bomba e caixa d'agua de 2 000 litros e cobertura em telha plan. Possui ainda área de lazer com piscina, maloca, churrasqueira, cozinha e banheiro. Terreno medindo 15 x 30 titulado e registrado. Valor R$850.000,00... Tel.: . 3223-8577/ 98136-1757 /99161-5790 / 99972-4723/ CRECI nº5017.

SÃO LAZARO
(Cód-1177C) Altamir Imóveis - Vende DUAS ótimas casas em alvenaria no mesmo terreno sendo UMA toda pronta, com ótimo acabamento, contendo as seguintes dependências: garagem para 01 carro, pátio, sala, 02 quartos wc social, cozinha com balcão americano e área de serviços. Toda com forro trabalhado em madeira,, piso em porcelanato,, gradeada, pintada e a OUTRA com os mesmos cômodos, faltando apenas acabamentos, tais como: piso, forro e pintura. Terreno medindo 9,60 x 35 todo murado. Ótima oportunidade de negócios por Apenas R$180.000,00. Aceita-se propostas.. Tel. 3223-8577 /98136-1757 / 99161-5790 / 99972-4723. CRECI nº 5017. .

SOL NASCENTE
(Cód-1186C) Altamir Imóveis –Vende 01 casa de alvenaria com entrega prevista em até 150 dias, pronta para financiamento, em rua asfaltada, sendo em 02 tamanhos: uma com 02 quartos e 80m² de area construida no valor de R$220.000,00 e a outra com 03 quartos e 100m² de área construida no valor de R$280.000,00. Possui ainda garagem, pátio, sala de estar, sala de jantar, wc social, cozinha com balcão americano ou de acordo com a vontade do ciente. Toda lajotada, forro em gesso, murada e com poço artesiano. Aproveite e reserve logo esse imóvel para financiamento. Ótima localização. Terreno medindo 12 x 25 Tel.: . 3223-8577/ 98136-1757 /99161-5790 / 99972-4723/ CRECI nº5017.

UNIVERSIDADE
Cód-1173C– Altamir Imóveis – Vende uma casa mista com os seguintes cômodos: pátio, garagem para 01 carro, sala de estar, sala de jantar, cozinha com balcão americano, 02 quartos, 01 suite, wc social e área de serviços. Toda lajotada, forrada, murada nas laterais e frente em madeira. Possui ainda poço Amazonas com bomba e caixa d'agua de 500litros. Terreno medindo 12 x 15. Valor R$85.000,00 Tel. 3223-8577 /98136-1757 /99161-5790 / 99972-4723 CRECI nº 5017

UNIVERSIDADE
Cód-1169C– Altamir Imóveis – Vende uma casa de alvenaria no conjunto da Embrapa, com os seguintes comodos: Garagem para 01 carro,pátio, sala de estar, sala de jantar, 02 quartos, 01 suite, wc social, cozinha , área de serviços e deposito. Toda lajotada, forrada, gradeada e murada. Terreno medindo 12 x 30. Possui ainda caixa d'agua com capacidade para 2 000 litros. Valor R$300.000,00 Tel. 3223-8577 / 98136-1757 / 99161-5790 / 99972-4723 CRECI nº 5017.

VENDA DE PREDIO,PONTO COMERCIAI E GALPÕES
SANTANA-CENTRO
(Cód-1093C) Altamir Imóveis - Vende 01 EXCELENTE PREDIO residencial e comercial, de esquina , todo documentado, com registro em cartório de imóveis por cômodos, em excelente localização,com térreo e 02 pavimentos, localizado no centro comercial, proximo do Santa Lucia, Fortaleza, Domestilar e outros. Edificado em terreno com uma area total de 1.080,00m². O predio contem as seguintes dependencias: 07 salas comerciais, podendo utilizar o espaço de uma delas para divisão para mais 02, totalizando assim 09 salas sendo 01 com: sala ampla para atendimento com balcão em marmore, wc social, consultórios, copa e sala de esterilização.Piso todo em porcelanato, forro em gesso, portas em blindex, centrais de ar instaladas e as outras com: sala de atendimento, wc social e 01 delas com uma ante sala. Todas lajotadas e forradas em PVC.Possui ainda 10 apartamentos com 2/4, 02 salas, cozinha, wc social,área de serviços, varanda e sacada (CADA). Todos lajotados, forrados, gradeados. Imovel possui estacionamento lateral para vários veículos. Valor R$3.000.000,00. Aceita-se propostas, veiculo,imóvel de menor valor e outros na negociação. Tel. 3223-8577 / 98136-1757 / 99161-5790 / 99972-4723. CRECI nº 5017.

MACAPA
JARDIM FELICITADE II
(Cód-1174C) Altamir Imóveis – Vende um prédio comercial em ótima localização, em rua asfaltada sendo uma das principais do bairro, proximo de supermercado, posto de saude e outros, faltando acabamento.Possui 168m² de área construida, com térreo podendo ser utilizado como estacionamento e 01 pavimento contendo 09 salas com banheiro cada: Apenas R$190.000,00. Aceita-se proposta Tel.: 3223-8577 /98136-1757/99161-5790/ 999724723. CRECI nº 5017.

SÃO LAZARO
(Cód-1101C) Altamir Imóveis - Vende 01 ponto comercial de esquina em ótima localização, na área comercial do bairro,com uma área total de terreno 431,86m² registrada em cartório de Imoveis,, sendo que mede 18,90m de frente para a rua Tancredo neves, proximo do fortaleza, santa Lucia e outros. Valor R$1.600.000,00. Aceita-se veiculo,casa e outros na negociação. Aproveite e venha montar seu empreendimento comercial em área privilegiada. Tel. 3223-8577 /98136-1757 /99161-5790 / 99972-4723. CRECI nº 5017.

TREM
(Cód-1095C) Altamir Imóveis - Vende 01 EXCELENTE PREDIO comercial, TITULADO E REGISTRADO com terreo e mais 02 pavimentos edificado em terreno medindo 7,50 x 30, em ótima localização, próximo do shoppen fortaleza, contendo as seguintes dependências: térreo: sala ampla, para recepção com 02 banheiros, copa com balcão em granito, dispensa, consultórios: 1º Pavimento: sala ampla com balcão em mármore, 02 banheiros, 07 salas utilizadas como consultórios e outros: 2º Pavimento: Parte Administrativa composta por: sala presidente com banheiro, sala de recepção, divisória e portas em blindex; Sala administrativa com banheiro. Imóvel com fino acabamento. com piso em porcelanato, forro em gesso, sistema de monitoramente com 11 cameras, com capacidade para 16, alarme,antena externa, rede de computadores, sistema de telefone, sistema de som ambiente, sistema de iluminação e centrais de ar em todos os cômodos. Otima oportunidade para montar sua empresa, igrejas e outros. Valor R$2 500.000,00. Aceita-se propostas, veiculo,imóvel de menor valor e outros na negociação. Tel. 3223-8577 /98136-1757 /99161-5790 /99972-4723. CRECI nº 5017.

KIT' NETS A VENDA
SANTA RITA
(Cod.1146C) Altamir Imóveis – Vende uma vila de kitnets toda em alvenaria, com 05 unidades em rua pavimentada, em boa localização. Imovel todo forrado, murado e parcialmente lajotado. terreno medindo 10 x 30. Otima oportunidade de investimento. Aproveite. Valor R$180.000,00. Tel. 3223-8577 / 98136-1757 / 99161-5790 / 99972-4723: CRECI nº 5017.

TERRENOS RURAIS PARA VENDA
AP 70
(Cód-309T) Altamir Imóveis - Vende UMA excelente área de terra a 50 minutos da cidade com acesso por via asfaltada , com posse consolidada. A propriedade contem 3.000ha de terra na beira da rodovia,apropriada para plantação de sojas. Aproveitamento acima de 50%. valor R$3.000,00ha Tel. 3223-8577 / 98136-1757 / 99161-5790 / 999724723 CRECI nº 5017

APOREMA
(Cód-301T) Altamir Imóveis - Vende UMA excelente área de terra com 15.000 há sendo 12.000 há TITULADA E REGISTRADA e 3.000ha com posse na mesma propriedade. Ótima para grãos. Aproveitamento acima de 50%. Valor R$2.500ha Tel. 3223-8577 /98136-1757 /99161-5790 /999724723 CRECI nº 5017

APOREMA
(Cód-302T) Altamir Imóveis - Vende UMA área de terra com 1.084ha DOCUMENTADA. Ótima para grãos. Aproveitamento acima de 50%. Valor R$1.500ha. mas detalhes e fotos veja no site. Tel. 3223-8577 / 98136-1757 /99161-5790 / 99972-4723 CRECI nº 5017

APOREMA
(Cód-298T) Altamir Imóveis - Vende UMA excelente área de terra as margens da rodovia 156 km 160 mcp/Oiapoque, com 8.000 há e com posse georeferenciada. Propriedade toda cercada, totalmente plano na frente e levemente ondulada na parte de trás, tendo como aproveitamento 60% para graos. Otima oportunidade de negócios, aproveite valor de ocasião. Apenas R$800,00 ha Tel. 3223-8577 / 98136-1757 / 99161-5790 /999724723 CRECI nº 5017.

AMAPA
(Cód-299T) Altamir Imóveis - Vende UMA área de terra com 1400ha plana com ótimo aproveitamento para plantações d grãos. Otima oportunidade de negócios. Apenas R$800,00 ha Tel. 3223-8577 / 98136-1757 /99161-5790 / 99972-4723 CRECI nº 5017.

AMAPA
(Cód-303T) Altamir Imóveis - Vende UMA área de terra com 4.000ha toda documentada, com ótimo aproveitamento para plantações d grãos. Otima oportunidade de negócios. Apenas R$2 500,00ha Tel. 3223-8577 /98136-1757 /99161-5790 / 999724723 CRECI nº 5017.

CALÇOENE
(Cód-306T) Altamir Imóveis - Vende UMA otima área de terra TITULADA com 3.950,00ha, com ótimo aproveitamento para plantações de grãos acima de 50%. Otima oportunidade de negócios. Apenas R$1.500,00ha Tel. 3223-8577 / 98136-1757 /99161-5790 / 999724723 CRECI nº 5017

CALÇOENE
(Cód-307T) Altamir Imóveis - Vende UMA otima área de terra com 12.000ha DOCUMENTADA, com ótimo aproveitamento para plantações de grãos acima de 50%. Otima oportunidade de negócios. Apenas R$1.500,00ha Tel. 3223-8577 / 98136-1757 /99161-5790 / 999724723 CRECI nº 5017

CALÇOENE
(Cód-308T) Altamir Imóveis - Vende UMA otima área de terra com 6.000ha DOCUMENTADA com ótimo aproveitamento para plantações de grãos acima de 50%. Otima oportunidade de negócios. Apenas R$1.500,00ha Tel. 3223-8577 / 98136-1757 /99161-5790 / 999724723 CRECI nº 5017

CURRALINHO
(Cód-200T) Altamir Imóveis – Vende uma linda área de terra com acesso por via asfaltada, as aproximidade da policia rodoviária com 10.000 m² de área com casas, piscina, alojamento, galpão e com divesas arvores frutíferas. Terreno titulado e registrado em cartório de imóveis. Valor R$2.500.000,00. OBS: vende também em lotes de acordo com a necessidade do cliente. Tel. 3223-8577 /98136-1757 /99161-5790 / 999724723 CRECI nº 5017.

MAZAGAO
(Cód-310T) Altamir Imóveis - Vende UMA área de terra com 6.000ha TITULADA E REGISTRADA, com aproveitamento tanto para grãos como para criação de gados. Otima oportunidade de negócios. Apenas R$1.500,00ha Tel. 3223-8577 /98136-1757 /99161-5790 / 999724723 CRECI nº 5017

TARTARUGALZINHO
(Cód-304T) Altamir Imóveis – Vende um otima area de terra ideal para cultivo de soja, com Otimo aproveitamento . valor R$1.500,00ha - Tel. 3223-8577 / 98136-1757 /99161-5790 /999724723: CRECI nº 5017..

TARTARUGALZINHO
(Cód-305T) Altamir Imóveis – Vende um otima area de terra ideal para cultivo de soja, com 13.000ha. Otimo aproveitamento . valor R$1.500,00ha - Tel. 3223-8577 / 98136-1757 /99161-5790 /999724723: CRECI nº 5017..

TERRENOS URBANO PARA VENDA MACAPÁ E SANTANA
ALFAVILLE
(Cód-295T) Altamir Imóveis - Vende 04 excelentes terrenos sendo dois de frente para a rodovia e dois de fundo medindo 12,50 x 25,00 (cada) de esquina, totalizando uma área de 1.250,00m², TITULADO E REGISTRADO. Otimo para construção de empreendimento comercial ou residencial. Apenas R$350.000,00. Aceita-se propostas Tel. 3223-8577 / 98136-1757 /99161-5790 /999724723 CRECI nº 5017.

RESIDENCIAL LAGOA
(Cód-296T) Altamir Imóveis –Vende um excelente terreno de esquina em ótima localização medindo 15 x 30 TITULADO E REGISTRADO. Ótimo para empreendimento comercial ou residencial. Ótimo local para moradia. Apenas R$220.000,00 Tel.: . 3223-8577/ 98136-1757 / 99161-5790 /999724723/ CRECI nº5017.

SANTANA-CENTRO
(Cód-294T) Altamir Imóveis - Vende 05 excelente terreno plano, proximo da policia militar de esquina medindo 1050m² titulado e registrado. Ótima oportunidade de negócios. Valor R$500.000,00. Aceita-se propostas. Tel. 3223-8577 /98136-1757 /99161-5790 /999724723. CRECI nº 5017.

VENDA DE CHÁCARAS OU SÍTIO
BR 210 – KM 16
(Cód-292T) Altamir Imóveis - Vende excelentes chácaras pertinho da cidade, com acesso por via asfaltada sendo 05 medindo 50 x 100 com nascente no valor de RR50.000,00; 20 medindo 40 x 60 no valor de RR30.000,00 e 01 com 03 hectares no valor de R$80.000,00. Ambas tituladas Tel. 3223-8577 / 98136-1757 / 99161-5790 / 999724723. CRECI nº 5017.

Classificados Diário do Amapá

VENDA / ALUGA / CONTRATA / INDICA / MÓVEIS / VEÍCULOS / ELETRODOMÉSTICOS / INFORMÁTICA / MOTORES / MÁQUINAS / TRATORES

OLIVEIRA IMÓVEIS
CRECI 4346
Aqui seu imóvel é uma realidade
Av. Presidente Vargas 1917-A
Bairro: Central - Macapá-AP
Fones: (96) 3222-1550 / (96) 8112-0224
(96) 8806-4650 / (96) 9144-8744
www.oliveiraimoveisap.com.br

VENDA RESIDENCIA AÇAÍ
Oliveira Imóveis – 0011/2013
VENDO UMA CASA COM ACABAMENTO EM ALVENARIA CONTENDO: GARAGEM PARA 02 CARROS, SALA, 03 SUÍTES, BANHEIRO SOCIAL, COZINHA. O MESMO ESTÁ MURADO E FORRADO E TEM SUAS MEDIAÇÕES 10 X 2. LOCALIZADO NA RUA ANANAIS Nº 426. VALOR R$ 80.000,00 (OITENTA MIL REAIS). Contatos:3222-1550/9168-5673/8806-4650.-E-mail:oliveiraimoveiscomercial@gmail.com e Site www.oliveiraimoveisap.com.br

Oliveira Imóveis – 0153/2012
VENDO UMA CASA TITULADA E REGISTRADA, COM ACABAMENTO EM ALVENARIA CONTENDO: GARAGEM PARA 01 CARRO, 01 SALAS, 03 QUARTOS SENDO 01 SUÍTE, BANHEIRO SOCIAL, COZINHA, ÁREA DE SERVIÇO. O MESMO ESTÁ TODO MURADO, LAJOTADO, E FORRADO E TEM SUAS MEDIAÇOES 10X25. LOCALIZADO NA A. DAS PUPUNHAS Nº 375. VALOR R$ 110.000,00 (CENTO E DEZ MIL REAIS). Contatos:3222-1550/9168-5673/8806-4650.-E-mail:oliveiraimoveiscomercial@gmail.com e Site www.oliveiraimoveisap.com.br

BELLA VILLE
Oliveira Imóveis – 0124/2012
VENDO UMA CASA COM ACABAMENTO EM ALVENARIA CONTENDO:GARAGEM PARA 02 CARROS, SALA, 03 SUÍTES, 02 QUARTOS,BANHEIRO SOCIAL, COZINHA, ÁREA DE SERVIÇO, DISPENSA, PISCINA, ÁREA COM CHURRASQUEIRA, 02 DEPÓSITOS, 1 DEPENDÊNCIA DE EMPREGADA, CIRCUITO INTERNO DE MONITORAMENTO DE CÂMERA INTERNA E EXTERNA, CERCA ELÉTRICA SENSOR DE ALARME. O MESMO ESTÁ TODO MURADO, LAJOTADO E FORRADO,LOCALIZADO NA RUA DOS SABIÁS Nº 2381. VALOR R$ 750.000,00 (SETECENTOS E CINQUENTA MIL REAIS). Contatos:3222-1550/9168-5673/8806-4650.-E-mail:oliveiraimoveiscomercial@gmail.com e Site www.oliveiraimoveisap.com.br

Cabralzinho
Oliveira Imóveis – 0188/2013
VENDO UMA EXCELENTE CASA CONTENDO AS SEGUINTES DEPENDÊNCIAS: 1º PAVIMENTO: GARAGEM PARA 02 CARROS, 02 SUÍTES, 01 BANHEIRO, 01 COZINHA,01 ESPEÇO GOURMET, ÁREA DE SERVIÇO.2º PAVIMENTO: 02 PÁTIOS, 01 MEZANINO, 01 SUÍTE MASTER. LOCALIZADO:AV. ALAMEDA CAJARI Nº 147. VALOR: R$: 450.000,00 (QUATROCENTOS E CINQUENTA MIL REAIS) Contatos:3222-1550/9168-5673/8806-4650.-E-mail:oliveiraimoveiscomercial@gmail.com e Site www.oliveiraimoveisap.com.br

Oliveira Imóveis – 0147/2012
VENDO UMA CASA CONTENDO: GARAGEM PARA 02 CARROS, 01 SALA DE ESTAR, COZINHA AMERICANA COM BALCÃO EM GRANITO, 02 QUARTOS SENDO UMA SUÍTE, BANHEIRO SOCIAL, ÁREA DE SERVIÇO E QUINTAL.LOCALIZADO NA RUA DOS PAPAGAIOS Nº 1017. VALOR R$ 200.000,00 (DUZENTOS MIL REAIS). Contatos:3222-1550/9168-5673/8806-4650.-E-mail:oliveiraimoveiscomercial@gmail.com e Site www.oliveiraimoveisap.com.br

Oliveira Imóveis – 0032/2012
VENDO UMA CASA DE DOIS PAVIMENTO CONTENDO: 1º PAVIMENTO: 01 SALA DE ESTAR, SALA DE JANTAR, COZINHA,BANHEIRO, ÁREA DE SERVIÇO, DISPENSA E GARAGEM. 2º PAVIMENTO: 02 SUÍTES AMPLAS COM SACADA, BANHEIRO SOCIAL. SUAS MEDIAÇÕES 20X30.LOCALIZADO NA RUA DOS CISNES QUADRA B, LOTE 7. VALOR R$ 400.000,00 (QUATRO CENTOS MIL REAIS). Contatos:3222-1550/9168-5673/8806-4650.-E-mail:oliveiraimoveiscomercial@gmail.com e Site www.oliveiraimoveisap.com.br

CENTRO
Oliveira Imóveis -0219/2013
VENDO UM EXCELENTE APARTAMENTO CONTENDO: 01 SALA DE ESTAR, 1 SUÍTE, 2 QUARTOS, 1 BANHEIRO SOCIAL E 1 ÁREA DE SERVIÇO.LOCALIZADO:RUA: SÃO JOSÉ Nº 1692. VALOR: R$: 450.000,00 (QUETRO CENTOS E CINQUENTA MIL REAIS). Contatos:3222-1550/9168-5673/8806-4650.-E-mail:oliveiraimoveiscomercial@gmail.com e Site www.oliveiraimoveisap.com.br

CONGÓS
Oliveira Imóveis – 0190/2013
VENDE-SE UMA EXCELENTE CASA LOCALIZADA NO BAIRRO DO CONGÓS CONTENDO AS SEGUINTES DEPENDÊNCIAS:GARAGEM PARA 03 CARROS, SALA DE ESTAR, 04 QUARTOS SENDO 02 SUÍTES, BANHEIRO SOCIAL E ÁREA DE SERVIÇO.LOCALIZADO: AV. BENHUR CORREA ALVES Nº 1555. VALOR R$: 190.000,00 (CENTO E NOVENTA MIL REAIS). Contatos:3222-1550/9168-5673/8806-4650.-E-mail:oliveiraimoveiscomercial@gmail.com e Site www.oliveiraimoveisap.com.br

Oliveira Imóveis – 0191/2013
VENDE-SE UMA EXCELENTE CASA EM FASE DE ACABAMENTO,A MESMA É BEM LOCALIZADA.LOCALIZADO: AV. JOÃO GUERRA Nº 1586. VALOR R$ 300.000,00 (TREZENTOS MIL REAIS). Contatos:3222-1550/9168-5673/8806-4650.-E-mail:oliveiraimoveiscomercial@gmail.com e Site www.oliveiraimoveisap.com.br

INFRAERO II
Oliveira Imóveis – 0214/2013
VENDO UMA EXCELENTE CASA CONTENDO AS SEGUINTES DEPENDÊNCIAS, GARAGEM PARA 03 CARROS, UMA SALA DE ESTAR, 04 QUARTOS,SENDO 02 SUÍTES, 01 BANHEIRO SOCIAL E 02 ÁREAS DE SERVIÇOS..LOCALIZADO: Rua: Ubiracy de Azevedo Picanço. VALOR R$: 150.000,00 (CENTO E CINQUENTA MIL REAIS) Contatos:3222-1550/9168-5673/8806-4650.-E-mail:oliveiraimoveiscomercial@gmail.com e Site www.oliveiraimoveisap.com.br

JARDIM FELICIDADE I
Oliveira Imóveis 0192/2013
VENDE-SE UMA VILA DE KIT NET COM 05 UNIDADES;CADA UMA POSSUI 01 QUARTO, 1 BANHEIRO, 01 SALA, 01 COZINHA, POSSUI GARAGEM PARA 05 CARROS E CAIXA D'AGUA A MEDIDA DO TERRENO: 12 X 30 POSSUI 360 M2.LOCALIZADO: AV. CARLOS ALMEIDA DE SOUZA Nº 2910. VALOR R$ 120.000,00 (CENTO E VINTE MIL REAIS). Contatos:3222-1550/9168-5673/8806-4650.-E-mail:oliveiraimoveiscomercial@gmail.com e Site www.oliveiraimoveisap.com.br

Oliveira Imóveis – 0189/2013
VENDO UMA EXCELENTE CASA CONTENDO AS SEGUINTES DEPENDÊNCIAS: GARAGEM PARA 03 CARROS, 01 SALA DE ESTAR, 02 QUARTOS SENDO UMA SUÍTE, 01 BANHEIRO SOCIAL, 01 COZINHA, 01 BANHEIRO EXTERNO COM DEPÓSITO AO LADO, A MESMA É TODA MURADA, POSSUI ENERGIA BIFASICA LOCALIZADO. AV. CARLOS ALMEIDA DE SOUZA VALOR R$ 130.000,00 (CENTO E TRINTA MIL REAIS). Contatos:3222-1550/9168-5673/8806-4650.-E-mail:oliveiraimoveiscomercial@gmail.com e Site www.oliveiraimoveisap.com.br

LAURINDO BANHA
Oliveira Imóveis
VENDO UMA EXCELENTE CASA CONTENDO AS SEGUINTES DEPENDÊNCIAS; GARAGEM PARA 02 CARROS, 03 QUARTOS SENDO UMA SUÍTE, SALA DE ESTAR, COZINHA COM BANCADA EM GRANITO, 01 BANHEIRO, 01 PISCINA E ÁREA DE SERVIÇO. O TERRENO MEDI 12 X 25. VALOR R$: 300.000,00 (TREZENTOS MIL REAIS). Contatos: 3222-1550/9168-5673/8806- 4650.-E-mail:oliveiraimoveiscomercial@gmail.com e Site www.oliveiraimoveisap.com.br

LAGUINHO
Oliveira IMÓVEIS – 0220/2013
VENDE-SE UM EXCELENTE TERRENO PRÓXIMO AO SUPERMERCADO, LOJAS DE ELETRODOMÉSTICOS E FARMÁCIAS,POSTO DE GASOLINA,BORRACHARIA,LOJA DE MATERIAL DE CONSTRUÇÃO,IGREJAS,FACULDADE E BANCO 24 HORAS. O MESMO MEDI 20 X 60, TOTALIZANDO 1.200 M 2, O TERRENO É PRÓPRIO PARA CONSTRUÇÃO DE PRÉDIO,GALPÃO,ESCOLA,CLÍNICA,VILA DE CASAS,RESTAURANTE, BANCOS E LOJAS.LOCALIZADO: RUA:JOSÉ SERAFIM, PARALELA A RUA GENERAL RONDON. VALOR R$ 450.000,00 (QUATROCENTOS E CINQUENTA REAIS). Contatos: 3222-1550/9168-5673/8806-4650.-E-mail:oliveiraimoveiscomercial@gmail.com e Site www.oliveiraimoveisap.com.br

PACOVAL
Oliveira Imóveis – 055/2013
VENDO UMA CASA EM ÓTIMA LOCALIZAÇÃO. LOCALIZADO: AV. SÃO PAULO. VALOR R$: 220.000,00 (DUZENTOS E VINTE MIL REAIS). Contatos:3222-1550/9168-5673/8806-4650.-E-mail:oliveiraimoveiscomercial@gmail.com e Site www.oliveiraimoveisap.com.br

Oliveira Imóveis – 0168/2012
VENDO UMA CASA COM DUAS MORADIAS CONTENDO:1º MORADIA: GARAGEM PARA 03 CARROS, 01 SALA, ESCRITÓRIO, 02 SUÍTES, COZINHA.2º MORADIA: SALA DE ESTAR, COZINHA, 03 QUARTOS SENDO 01 SUÍTE, ÁREA DE SERVIÇO, BANHEIRO SOCIAL E QUINTAL.MEDINDO 17 X 34.LOCALIZADA NA RUA MATO GROSSO Nº 634. VALOR R$ 400.000,00 (QUATROCENTOS MIL REAIS). Contatos:3222-1550/9168-5673/8806-4650.-E-mail:oliveiraimoveiscomercial@gmail.com e Site www.oliveiraimoveisap.com.br

Oliveira Imóveis – 0062/2012
VENDO UMA CASA TITULADA E REGISTRADA COM ACABAMENTO EM ALVENARIA CONTENDO: GARAGEM PARA 03 CARROS, SALA, BANHEIRO SOCIAL, COZINHA, ÁREA DE SERVIÇO.LOCALIZADO NA AV. RIO GRANDE DO NORTE Nº 166. VALOR R$ 300.000,00 (TREZENTOS MIL REAIS). Contatos:3222-1550/9168-5673/8806-4650.-E-mail:oliveiraimoveiscomercial@gmail.com e Site www.oliveiraimoveisap.com.br

SANTANA
Oliveira Imóveis – 0215/2013
VENDE-SE UMA EXCELENTE CASA TODA DE ALVENARIA, CONTENDO 3 SUÍTES EM CIMA E UM PONTO COMERCIAL, E O TERRENO MEDI 4 X 21.LOCALIZADO: AV.SANTANA Nº 131 ÁREA PORTUARIA. VALOR R$ 110.000,00 (CENTO E DEZ MIL REAIS). Contatos:3222-1550/9168-5673/8806-4650.-E-mail:oliveiraimoveiscomercial@gmail.com e Site www.oliveiraimoveisap.com.br

Oliveira Imóveis – 0216/2013
VENDE-SE UMA EXCELENTE CASA CONTENDO 4 APARTAMENTOS E UMA OFICINA DE CARRO,O TERRENO MEDI 15 X 40.LOCALIZADO: AV. BRASILIA Nº 951,HOSPITALIDADE. VALOR R$ 170.000,00 (CENTO E SETENTA MIL REAIS). Contatos:3222-1550/9168-5673/8806-4650.-E-mail:oliveiraimoveiscomercial@gmail.com e Site www.oliveiraimoveisap.com.br

SANTA RITA
Oliveira Imóveis – 0139/2013
VENDO UMA EXCELENTE CASA CONTENDO:4 QUARTOS,1 BANHEIRO SOCIAL,1 COZINHA,1 ÁREA DE SERVIÇO E 1 DISPENSA LOCALIZADO: AV. FRANCISCO VALOI LIMA Nº 2920. VALOR R$: 150.000,00 (CENTO E CINQUENTA REAIS). Contatos:3222-1550/9168-5673/8806-4650.-E-mail:oliveiraimoveiscomercial@gmail.com e Site www.oliveiraimoveisap.com.br

KM 09
Oliveira Imóveis – 0187/2013
VENDO UM EXCELENTE TERRENO LOCALIZADO NA LINHA "D" KM 09 HA 800 METROS DA PISTA,O TERRENO CONTEM VÁRIAS ÁRVORES FRUTIFERAS E O MESMO MEDI 100 X 300.ACEITA-SE PROPOSTA LOCALIZADO: LINHA D KM 09. VALOR R$: 300.000,00 (TREZENTOS MIL REAIS). Contatos:3222-1550/9168-5673/8806-4650.-E-mail:oliveiraimoveiscomercial@gmail.com e Site www.oliveiraimoveisap.com.br

MARABAIXO III
Oliveira Imóveis – 0161/2012
VENDO UMA CASA CONTENDO: GARAGEM PARA 02 CARROS, SALA DE ESTAR, 03 QUARTOS SENDO UMA SUÍTE, 01 BANHEIRO SOCIAL, ÁREA DE SERVIÇO E QUINTAL MEDINDO 10X25.LOCALIZADO NA AV. DÉCIMA OITAVA Nº 1453. VALOR R$ 130.000,00 (CENTO E TRINTA MIL). Contatos:3222-1550/9168-5673/8806-4650.-E-mail:oliveiraimoveiscomercial@gmail.com e Site www.oliveiraimoveisap.com.br

Oliveira Imóveis – 0047/2012
VENDO UMA CASA C/ PONTO COMERCIAL CONTENDO: 1º PAVIMENTO: UM PONTO COMERCIAL, 03 FREEZER, 01 EXPOSITOR, 02 VITRINES E UM MAQUINÁRIO PARA PADARIA. 2º PAVIMENTO: GARAGEM PARA 01 CARRO, SALA, 01 QUARTO, BANHEIRO SOCIAL, COZINHA, ÁREA DE SERVIÇO.PARCIALMENTE FORRADO EM PVC, POÇO AMAZONAS.MEDIÇÕES 10X25.LOCALIZADO NA RUA 09 Nº 1068. VALOR R$ 180.000,00 (CENTO E OITENTA MIL REAIS). Contatos:3222-1550/9168-5673/8806-4650.-E-mail:oliveiraimoveiscomercial@gmail.com e Site www.oliveiraimoveisap.com.br

Oliveira Imóveis – 0186/2013
VENDO UMA VILA DE KIT NET (05) CONTENDO SALA, QUARTO, COZINHA, BANHEIRO,TODA FORRADA EM MADEIRA DE LEI, LAJOTADO, 02 POÇOS ARTESIANOS E GRADEADO.LOCALIZADO NA AV. 17 DO MARABAIXO III. MEDIAÇÕES 10X25. VALOR R$ 135.000,00 (CENTO E TRINTA E CINCO MIL REAIS). Contatos:3222-1550/9168-5673/8806-4650.-E-mail:oliveiraimoveiscomercial@gmail.com e Site www.oliveiraimoveisap.com.br

UNIVERSIDADE – CONJ. EMBRAPA
Oliveira Imóveis – 0021/2012
VENDO UMA CASA CONTENDO: GARAGEM PARA 01 CARROS, SALA DE ESTAR, 01 QUARTO, BANHEIRO SOCIAL, COZINHA, ÁREA DE SERVIÇO E QUINTAL MEDINDO 15X25. LOCALIZADO NA AV. ALEXANDRE FERREIRA DA SILVA S/N. VALOR R$ 150.000,00 (CENTO E CINQUENTA MIL). Contatos:3222-1550/9168-5673/8806-4650.-E-mail:oliveiraimoveiscomercial@gmail.com e Site www.oliveiraimoveisap.com.br

SOL NASCENTE
Oliveira Imóveis – 0075/2012
VENDO UMA CASA TITULADA E REGISTRADA EM ACABAMENTO EM ALVENARIA CONTENDO:GARAGEM PARA 03 CARROS, SALA DE ESTAR, SALA DE JANTAR, 02 SUÍTES, 01 QUARTO, COZINHA, ÁREA DE SERVIÇO, PISCINA, QUINTAL, PORTÕES DE FERRO E ABASTECIMENTO POR POÇO ARTESIANO.LOCALIZADA RUA TOM JOBIM Nº 2130. VALOR R$ 180.000,00 (CENTO E OITENTA MIL REAIS). Contatos:3222-1550/9168-5673/8806-4650.-E-mail:oliveiraimoveiscomercial@gmail.com e Site www.oliveiraimoveisap.com.br

UNIVERSIDADE
Oliveira Imóveis – 0167/2012
VENDO UMA CASA CONTENDO:GARAGEM PARA 02 CARROS, SALA DE ESTAR, COZINHA, BANHEIRO SOCIAL, 03 QUARTOS SENDO UMA SUÍTE E ÁREA DE SERVIÇO. LOCALIZADO NA AV. WALTER BANHOS Nº 310. VALOR R$ 200.000,00 (DUZENTOS MIL REAIS). Contatos:3222-1550/9168-5673/8806-4650.-E-mail:oliveiraimoveiscomercial@gmail.com e Site www.oliveiraimoveisap.com.br

Oliveira Imóveis – 0086/2012
VENDO UMA CASA TITULADA E REGISTRADA EM ACABAMENTO CONTENDO:GARAGEM PARA 02 CARROS, SALA DE ESTAR, SALA DE JANTAR, 02 QUARTOS, 01 SUÍTE, 02 SUÍTES INACABAS, COZINHA, BANHEIRO SOCIAL, ÁREA DE SERVIÇO, POÇO ARTESIANO, PISCINA EM FIBRA,ACABAMENTO EM PORCELANATO, MADEIRA E VIDROS,TODA FORRADA MURADA E CERCA ELÉTRICA E PORTÃO ELETRONICO. MEDINDO 12X30. LOCALIZADO NA AV. INSPETOR AYMORE Nº 1050. VALOR R$ 500.000,00 (QUINHENTOS MIL REAIS). Contatos:3222-1550/9168-5673/8806-4650.-E-mail:oliveiraimoveiscomercial@gmail.com e Site www.oliveiraimoveisap.com.br

Oliveira Imóveis – 0193/2013
VENDO UMA EXCELENTE CASA CONTENDO: GARAGEM PARA 01 CARRO, SALA DE ESTAR, 02 QUARTOS, COZINHA, 02 BANHEIROS, ÁREA DE SERVIÇO, POÇO ÁRTESIANO, QUINTAL MEDINDO 12X25.LOCALIZADO NA 2ª AV. UNIVERSIDADE. VALOR R$ 90.000,00 (NOVENTA MIL REAIS). Contatos:3222-1550/9168-5673/8806-4650.-E-mail:oliveiraimoveiscomercial@gmail.com e Site www.oliveiraimoveisap.com.br

ZERÃO
Oliveira Imóveis – 0170/2012
VENDO UMA CASA CONTENDO:GARAGEM PARA 02 CARROS, SALA DE ESTAR, SALA DE JANTAR, 02 QUARTOS, 01 SUÍTE GRANDE, BANHEIRO SOCIAL,COZINHA COM MÓVEIS PLANEJADOS, ÁREA DE SERVIÇO, PISO EM PORCELANATO,TODA ACIMENTADA NA ÁREA,POÇO ARTESIANO,ABASTECIDA POR CAIXA D´ ÁGUA DE 1.000 LITROS, FORRO EM ANGELIM PEDRA MEDINDO 12X30.LOCALIZADO NA AV. Mª GIOVANINI Nº466(ENTRE ZECA SERRA E EURICO DOS S. BARBOSA). VALOR R$ 230.000,00 (DUZENTOS E TRINTA MIL REAIS). Contatos:3222-1550/9168-5673/8806-4650.-E-mail:oliveiraimoveiscomercial@gmail.com e Site www.oliveiraimoveisap.com.br

KM 09-RAMAL DO CURRALINHO
Oliveira Imóveis – 0173/2012
VENDO UMA CASA DE DOIS PAVIMENTOS COM PONTO COMERCIAL CONTENDO:TERRENO MEDINDO 19X40 COM UMA CASA DE DOIS PAVIMENTOS CONTENDO NO PRIMEIRO PAVIMENTO UM PONTO COMERCIAL COM 01 SALÃO COM BANHEIRO NA PARTE DE CIMA,01 QUARTO, 01 SALA E 01 COZINHA.LOCALIZADO NO KM 09 AP 20 RAMAL DO CURRALINHO (ENTRE A LINHA D & E). VALOR R$ 150.000,00 (CENTO E CINQUENTA MIL REAIS). Contatos:3222-1550/9168-5673/8806-4650.-E-mail:oliveiraimoveiscomercial@gmail.com e Site www.oliveiraimoveisap.com.br

VENDA DE TERRENO
CENTRO
VENDO UM EXCELENTE TERRENO BEM LOCALIZADO.MEDINDO 10X30.LOCALIZADO NA RUA SÃO JOSÉ. VALOR A COMBINAR. Contatos:3222-1550/9168-5673/8806-4650.-E-mail:oliveiraimoveiscomercial@gmail.com e Site www.oliveiraimoveisap.com.br

LINHA D KM 09
Oliveira Imóveis - 0187/2013
VENDO UM EXCELENTE TERRENO LOCALIZADO NA LINHA "D" KM 09 HA 800 METROS DA PISTA,O TERRENO CONTEM VÁRIAS ÁRVORES FRUTIFERAS E O MESMO MEDI 100 X 300.ACEITA-SE PROPOSTA LOCALIZADO: LINHA D KM 09. VALOR R$300.000,00 (TREZENTOS MIL REAIS). Contatos:3222-1550/9168-5673/8806-4650.-E-mail:oliveiraimoveiscomercial@gmail.com e Site www.oliveiraimoveisap.com.br

JARDIM FELICIDADE
Oliveira Imóveis – 0174/2012
VENDO UM TERRENO MEDINDO 12X30 DE ESQUINA.LOCALIZADO NA AV. SANDOVAL SANDIN, Nº 2612. VALOR R$ 120.000,00 (CENTO E VINTE MIL REAIS). Contatos:3222-1550/9168-5673/8806-4650.-E-mail:oliveiraimoveiscomercial@gmail.com e Site www.oliveiraimoveisap.com.br

MARABAIXO III – LOTEAMENTO ELDORADO
Oliveira Imóveis – 0185/2012
VENDO UM TERRENO TODO PLANO.MEDINDO 10 X 25 LOCALIZADO NA LINHA A DA GLEDA AD-04. VALOR R$ 55.000,00 (CINQUENTA E CINCO MIL). Contatos:3222-1550/9168-5673/8806-4650.-E-mail:oliveiraimoveiscomercial@gmail.com e Site www.oliveiraimoveisap.com.br

MARUANUM
VENDO UM EXCELENTE TERRENO AS MARGENS DO RIO MARUANUM.MEDINDO 1000 X 2000. VALOR R$ 80.000,00 (OITENTA MIL REAIS). Contatos:3222-1550/9168-5673/8806-4650.-E-mail:oliveiraimoveiscomercial@gmail.com e Site www.oliveiraimoveisap.com.br

VENDA DE CHACARÁ
BRASIL NOVO
Oliveira Imóveis – 0160/2012
VENDO UMA CHACARÁ CONTENDO: VÁRIAS PLANTAÇÕES, UMA CASA DE MADEIRA, UMA ARENA PARA FUTEBOL, 02 TAQUES PARA CRIAÇÃO DE ALEVINOS. O MESMO ESTA TODO MURADO E TEM POR SUA MEDIAÇÃO 40X80.LOCALIZADO NA ALAMEDA DOS BURITIS S/N. VALOR R$ 80.000,00 (OITENTA MIL REAIS). Contatos:3222-1550/9168-5673/8806-4650.-E-mail:oliveiraimoveiscomercial@gmail.com e Site www.oliveiraimoveisap.com.br

ALUGUEL SALA COMERCIAL
CONGÓS
Oliveira Imóveis - A- 028/2012
ALUGO UM PRÉDIO COMERCIAL CONTENDO:DOIS PAVIMENTOS COM SALAS, RECEPÇÃO, COZINHA, 02 BANHEIROS E UMA ÁREA GRANDE.LOCALIZADA: RUA CLAUDOMIRO DE MORAIS S/N. VALOR R$ 4.000,00 (QUATRO MIL REAIS).). Contatos:3222-1550/9168-5673/8806-4650.-E-mail:oliveiraimoveiscomercial@gmail.com e Site www.oliveiraimoveisap.com.br

JARDIM FELICIDADE I
Oliveira Imóveis – A- 023/2012
ALUGO EXCELENTE GALPÃO LOCALIZADO NA PRINCIPAL DA ZONA NORTE, AO LADO DO SUPERMERCADO SANTA LÚCIA.LOCALIZAÇÃO: RUA ADILSON JOSÉ PINTO PEREIRA. VALOR R$ 8.000,00 (OITO MIL REAIS). Contatos:3222-1550/9168-5673/8806-4650.-E-mail:oliveiraimoveiscomercial@gmail.com e Site www.oliveiraimoveisap.com.br

ZERÃO
Oliveira Imóveis – A-001/2012
ALUGO UM EXCELENTE PONTO COMERCIAL MEDINDO 6X14.LOCALIZADO NA RUA DOUTOR BRAULINO Nº 1184. Contatos:3222-1550/9168-5673/8806-4650.-E-mail:oliveiraimoveiscomercial@gmail.com e Site www.oliveiraimoveisap.com.br