www.diariodoamapa.com.br
EXEMPLAR R$ 1,00
ANO XXIII • Nº 6.044 • SEXTA-FEIRA | 03 DE MARÇO DE 2017
DIRETOR-SUPERINTENDENTE LUIZ MELO

jornal
DIÁRIO DO AMAPÁ
COMPROMISSO COM A NOTÍCIA

Estado perde setecentos pontos de comércio

Política - 4

Palácio do Setentrião recebe o Santo Padroeiro

Cidades - 4

Tork assume Tjap

O desembargador Carlos Tork toma posse, hoje, como presidente do Tjap. Também assumem Gilberto Pinheiro (vice presidente) e Agostino Silvério (corregedor geral). Posses ocorrem às 17h no plenário do Cartório da 10ª Zona Eleitoral.

Sanção

Sistema Estadual de Cultura pode revolucionar setor no Amapá

Solenidade. *Evento de sanção do Sistema Estadual de Cultura ocorreu no Palácio do Setentrião.*

A cultura do Amapá deu um largo passo para garantir os aportes financeiros que vão desenvolver o setor com mais força no estado. A partir de agora, o segmento cultural amapaense conta com a união dos poderes federal, estadual e municipais, não somente na captação de recursos públicos e de iniciativa privada, mas também na implementação mais sólida das políticas para alavancar o setor. O governador Waldez Góes sancionou, ontem, 2, o Sistema Estadual de Cultura. Análogo ao Sistema Único da Saúde (SUS), o SEC agrega estado, municípios e a União a canalizar verbas para a cultura.

Política - 1

Jogo. *Santos e Borafogo, hoje, no Ifap.*

Bola ao cesto

Santos-AP recebe Botafogo pela Copa Ouro de Basquete

O Santos-AP é a primeira equipe do Amapá e da região Norte na história das competições organizadas pela Liga Nacional de Basquete (LNB). A equipe amapaense recebe o Botafogo/RJ, em Macapá, no Ginásio do Ifap, nesta sexta-feira, 3, às 20h, e no domingo, às 11h. A competição vale vaga para o Novo Basquete Brasil (NBB).

Esportes - 1

Imortais. *Acadêmicos maçônicos.*

Maçonaria

Academia de Letras lança primeiro obra literária

Geral - 8

Santana

Adolescente guarda produto de roubos e é preso

Polícia - 4

ÍNDICE DO JORNAL - Fechamento desta edição na redação 20h

1º Caderno	Política	Esportes	Polícia	Cidades	Nota 10
Opinião 2 a 7	Local 1 e 4	Local 1 e 4	Local 1 e 4	Realidade 1 e 4	Variedades 1 a 3
Geral 8	Nacional 2 e 3	Nacional 2 e 3	Nacional 2 e 3	Cotidiano 2 e 3	Social 4

INDICADORES ECONÔMICOS

Dólar Comercial	R$ 3,15 ↑
Dólar Turismo	R$ 3,14 ↓
Euro	R$ 3,3579 →
Poupança	0,5321%
Salario Mínimo	R$ 937,00

NOSSA RÁDIO
Rádio DIÁRIO FM 90,9 SUA RÁDIO COM ESTILO
Rolou na Diário vira comentário

NOSSA REVISTA
Revista DIÁRIO
Design inovador e conteúdo jornalístico

Opinião | Diário do Amapá

EDITORA GRÁFICA DO AMAPÁ LTDA.
C.N.P.J (MF) 84.412.691/0001-20
Administração, Redação e Publicidade
Avenida Coriolano Jucá, 456 - Centro
CEP 68900-101 Macapá (AP)
www.diariodoamapa.com.br

LUIZ MELO Diretor Superintendente | **ZIULANA MELO** Diretora de Jornalismo | **ZIULANA MELO** Editora Chefe | **MÁRLIO MELO** Diretor Administrativo

Circulação simultânea em Macapá, Belém, Brasília e em todos os municípios do Amapá. Os conceitos emitidos em artigos e colunas são de responsabilidade dos seus autores e nem sempre refletem a opinião deste Jornal. Suas publicações são com o propósito de estimular o debate dos problemas amapaenses e do país. O **Diário do Amapá** busca levantar e fomentar debates que visem a solução dos problemas amapaenses e brasileiros, e também refletir as diversas tendências do pensamento das sociedades nacional e internacional.

ULYSSES LAURINDO - JORNALISTA
Articulista

Mundo pelo avesso

Houve tempo em que uma grande legião de pessoas, inclusive este pobre escriba, acreditava que o mundo era formado por 90% de pessoas boas. Os 10% restantes representavam o lado ruim da vida. Hoje esse universo de bondade perdeu espaço para um quantitativo maior. Já se diz quase meio a meio, e até bem próximo disso.

As tragédias que tomam conta do mundo se avolumam como que incontroláveis, fazendo as pessoas de bons sentimentos temerem quanto ao futuro da sua vida pessoal e da humanidade que caminha para se afogar em sangue.

Os limites da violência, principalmente o desprezo pela vida humana, atingiram grau que nem Nostradamus ajuizaria nas suas profecias sobre a insanidade dos dias atuais.

Não foi só Michel Nostradamus quem imaginou antecipar as tragédias do mundo atual, mas também o escritor inglês Aldous Huxley, que no livro Admirável Mundo Novo, de 1932, profetizou os momentos de angústia de hoje, deixando para a posteridade o perfil da sociedade moderna, e escrevendo que "entre o moderno e o atrasado nas críticas pungentes ao desenvolvimento prodigioso da ciência que, ao contrário de promover benesses à sociedade, contribuiu para o surgimento de diversos problemas de ordem social que, posteriormente, não seriam resolvidos".

No livro também é reduzido o conceito de família, mostrando que ela não existe. Hoje se fala que o progresso, como adivinhou Huxley, trouxe grande parcela de infelicidade, que se extravasa na violência. Na outra ponta da questão, o mundo se enche de esperança quando a Igreja elege o seu pontífice, cuja mensagem é que o ser humano nasceu para servir, não para ser servido.

As boas mensagens, porém, encontram obstáculos que vêm desde a pobreza, das drogas, dos vícios e da falta da boa relação com a religião. A mídia, cuja função é retratar o fiel comportamento nas interrelações humanas, não deve e nem pode ser omissa quanto a passagens da vida diária em que um ser humano adjetivado de pessoa assassina por ódio e desvario, por exemplo, uma criança no alvorecer da vida que tinha o direito sagrado de viver.

Como dever, a mídia apenas retrata o sempre agora, os acontecimentos, como noticia a presença do alucinado ditador da República Democrática da Coreia do Norte – população de pouco mais de 23 milhões de habitantes num território diminuto de 120 mil quilômetros quadrados –, que ameaça a tocar fogo no mundo com suas armas nucleares, invejando a repetição das primeira e segunda guerras fratricidas com milhões de sacrifícios de vida.E ainda o aparecimento na vida política mundial de Donald Trump e suas loucuras na Presidência dos Estados Unidos e, embora distante, da figura de Putin, sequioso a mostrar suas garras.

> *As boas mensagens, porém, encontram obstáculos que vêm desde a pobreza, das drogas, dos vícios e da falta da boa relação com a religião.*

Os atos enlouquecidos chegam a assustar as pessoas de bem que vivem tristes, desperdiçando o melhor de suas vidas de cativar o amor a todos, alinhando-se na construção de um universo de alegria.

Há uma citação célebre em livro que diz, referindo-se aos cuidados com a saúde, que "se o Brasil não acabar com a saúva (tipo de formiga), a saúva acaba com o Brasil". Estranha-se, por ser uma comparação menor, mas se entende que se o mundo não acabar com a violência, a violência acaba com o mundo. A nós brasileiros, interessam-nos identificar os males que infernizam o povo. A impunidade, o corporativismo e a gestão pública não levados a sério são ingredientes que estimulam o vandalismo e a intolerância, primos irmãos da violência.

RUY GURANY - JORNALISTA
Articulista

O poder da Lava Jato

Ninguém poderia imaginar que, algum dia, o nosso Brasil varonil recebesse uma ajuda dos céus para se livrar da 'tarja' negra da corrupção protagonizada por integrantes do baixo, médio e alto cleros da política. Até os mais crentes, que ainda acreditavam no surgimento de um milagre que pudesse restaurar o conceito da Terra da Santa Cruz, batizada por frei Henrique de Coimbra, ao celebrar a Primeira Missa no solo brasileiro, começavam a perder as esperanças e viviam na perplexidade ao observar que a luz do fim do túnel começava a se apagar...

Aquele panorama de incertezas e descrenças começou a mudar a partir do momento em que o Ministério Público e a Polícia Federal decidiram investigar um posto de combustível, no interior do Paraná, sob a suspeita de envolvimento na prática de ilícitos com dinheiro público. Não precisou de muito tempo para que as investigações concluíssem que aquela estrutura estava ligada à lavagem de dinheiro oriundo da Petrobrás. Logo veio a ideia de denominar a força tarefa de Lava Jato.

A escolha do juiz federal Sérgio Moro, para compor o tripé das investigações, foi baseada em suas posições inarredáveis contra a corrupção. Mesmo antes de ingressar na magistratura, Moro vinha publicando artigos, tecendo considerações sobre a Operação Mãos Limpas desencadeada pela Justiça italiana, que deixou a corrupção próximo do zero, naquele país. Com a ponta do iceberg sob o controle, a Lava Jato ampliou o seu efetivo com a central instalada em Curitiba.

À proporção que os escândalos praticados por integrantes do governo de coalizão do Partido dos Trabalhadores, foram descobertos pela Força Tarefa o povo passou a acompanhar e dar apoio total à Lava Jato. As tentativas, visando enfraquecer as investigações, têm sido frustradas e, a cada momento, um fato novo, envolvendo políticos e empreiteiras, é levado ao conhecimento público, elevando o grau de credibilidade da Lava Jato que, à esta altura dos acontecimentos, passa a servir de referência a outros países, ao ponto de o juiz Sérgio Moro receber honrarias entre as dez personalidades mais importantes do planeta.

> *O panorama de incertezas e descrenças começou a mudar no momento em que o Ministério Público e a Polícia Federal decidiram investigar um posto de combustível...*

Muito embora sabendo-se que ainda levará algum tempo para a limpeza da podridão gerada por corruptos e corruptores, o povo brasileiro reaviva as esperanças e passa a acreditar no surgimento de um novo Brasil, com desenvolvimento, justiça social e a restauração da moral pública.

Opinião |

Fone: [illegible] ● E-mail: diario.opiniao@[illegible]

Luiz Melo FROM

●E-mail: luizmello.df@uol.com.br

Frase do dia

"O amor sem esperança não tem outro refúgio senão a morte."

José de Alencar

Desembolso

Pra inscrevero Santos na Liga Ouro de Basquetebol, presidente Marta pagou R$ 27 mil, nos Sedal deu passagens e estadias pra vindo do Botafogo (RJ).

E antes jogam nesta sexta, 3, a partir das 20h, nos no Ginásio do Ifap, quase perto do Macapaba — em vez do Aveirino Ramos, que está fechado pra reformas.

Temporada

O Santos, além do jogo deste sexta, 3, ainda volta a enfrentar o mesmo Botafogo, no domingo, no hadrio nethal.

Depois viaja para uma série de partidas em outros estados, começando por Santa Catarina, semana que vem.

O Peixe da Amazônia vai cumprir, ao todo, 20 jogos, nesta fase inicial do certame.

Maus tratos

O CEU das Artes, no Infraero, já revela sinais de abandono: mato alto, no escuro e com parte do alambrado de proteção prejudicado.

Mas, apesar de tudo, sem qualquer interrupção em suas atividades culturais, testemunham pessoas do entorno.

A Fundação ainda não deu explicações.

Sede

Prevista pra voltar mais tardar às 14h, até por volta das 16h29 ainda faltava água nas torneiras em Macapá.

A Cosanpa não emitiu qualquer explicação sobre a demora na conclusão dos serviços em execução desde o começinho da manhã de ontem.

AVC

Diagnóstico médico confirma:

Conceição Medeiros sofreu aneurisma — dilatação de artéria que inflama o cérebro e pode se romper e causar hemorragia cerebral.

Exige procedimento endovascular, mas em SP, para onde médicos aconselham levá-la o quanto antes, porque HSC não faz esse tipo de cirurgia.

Risco

Segundo médicos, caso de Conceição é similar ao ocorrido com dona Marisa, mulher de Lula, identificado anos atrás, mas não encarado como de urgência urgentíssima.

Na UTI do HSC, onde é assistida, a ex-secretária revela quadro estável e sem qualquer dificuldade de se comunicar com as pessoas.

Emprego

WGóes já deu o toco:

Faz concursos públicos pra Polícia Civil, Militar, Perícia e Defesa Civil — nesse primeiro semestre, mas ainda sem data definida.

Aleluia!

Providência

A família ainda não confirma quando Conceição Medeiros (ex-Sesd) viaja e vem o hospital, em SP, onde vai ser submetida ao procedimento cirúrgico.

É o reumatologista Alejandro Cuéllar quem coordena a equipe médica que a acompanha na UTI do HSC, em Macapá.

Espera

RGóes só não vai ao Senado, em 18, por duas hipóteses: possível volta de Sarney ou candidatura de WGóes, fazem a conta aliada.

Porta voz

Agora é o advogado Cassius Clay, ex-juiz eleitoral substituto, quem está indo aos ares, pelo PSDB, pregando remoção da 'sujeira política' do Amapá.

Acertou no tom!

Lupa

Papelório requisitado à CVM pelo MP já está sob avaliação de equipe de promotores chefiada por Afonso Guimarães.

Brabeza

Leão começou a receber nessa quinta declarações do IR — para saber quanto vai abocanhar neste ano do já minguado orçamento do sofrido povo brasileiro.

Perda

Tem mais:

Quem entregar declaração em atraso vai ter prejuízo de, no mínimo, pouco mais de R$ 165, mais multa.

Todo cuidado é pouco.

De olho

Sesa anuncia implantação de sistema que obriga gestores acompanharem controle dos custos hospitalares das unidades do estado.

Inicialmente na capital e, posteriormente, interior adentro.

Em alta

Amapaenses dobraram a cifra e aumentaram a renda per capita nos domicílios em 2016 - R$ 881 contra R$ 840 do anterior.

Dados do IBGE.

Em queda

Nem todo são flores:

Levantamento da CNC revela que em todo o estado foram fechados nada menos que 770 empreendimentos comerciais, entre 2015 e 2016.

Dito e feito

WGóes sancionou lei que consolida o Sistema Estadual de Cultura do Amapá, em solenidade no Setmarão, também palco de manifestações culturais, em apoio à iniciativa.

Louvor

Sem medo de exagerar na tinta, Roseli Matos fez chover generosos elogios sobre Waldez Góes, por sancionar lei, com digitais dela, consolidando o Sistema Estadual de Cultura no Amapá.

Insistência

Presidente do Conselho Estadual de Cultura, Popó também seguiu mesma toada de Roseli Matos, nessa quinta 2, no Setmarão.

Ao reconhecer o empenho pessoal do governador pela aprovação da lei, na Alap.

● LUIZ GONZAGA BERTELLI

Articulista

Educação e economia

Quando especialistas apontam o tratamento dado à educação como um dos pontos nevrálgicos que emperram o crescimento econômico e social do país, não estão atirando a esmo. Vários estudos demonstram uma enorme diferença na qualidade de ensino entre os países considerados pobres e ricos. Recentemente, uma pesquisa norte-americana comprova a existência de uma profunda relação entre o nível de educação e o desempenho econômico das nações. De acordo com estudo, realizado pelo Washington Center for Equitable Growth (grupo de pesquisa com foco em reduzir as desigualdades), a melhora na qualidade do ensino implica crescimento econômico.

Vejamos o exemplo dos Estados Unidos, que atualmente ocupam a 24.ª posição no Pisa, ranking que avalia o desempenho de estudantes de ciências e matemática, entre os países da OCDE (Organização para a Cooperação e Desenvolvimento Econômico). Se os norte-americanos conseguissem atingir a mesma posição do vizinho Canadá, 7.º lugar, o PIB teria um crescimento de 6,7%.

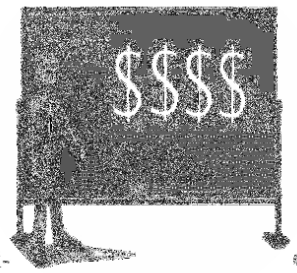

No caso do Brasil, que figura apenas na 53ª posição desse ranking, entre os 64 países avaliados, um ensino de qualidade significaria, nesse contexto, brigar pelas primeiras posições entre as maiores economias do planeta. No entanto, pela radiografia do ensino brasileiro, parece mais fácil aumentar o PIB por outros meios do que, propriamente, pelo desenvolvimento da educação. Os levantamentos apontam para uma situação caótica que vai desde o descaso com os salários dos professores à falta de investimentos em estrutura para as escolas. Enquanto, no Japão, um professor iniciante do ensino fundamental ganha por volta de dois mil dólares mensais, no Brasil é difícil o salário chegar a 500 dólares.

> "*Os levantamentos apontam para uma situação caótica que vai desde o descaso com os salários dos professores à falta de investimentos em estrutura para as escolas.*

A pesquisa norte-americana vem a calhar, no momento em que os brasileiros vivem dificuldades econômicas. Se o país tivesse um histórico positivo no tocante à educação, encontrar uma saída para o atual momento econômico seria bem mais fácil e prático.

Opinião |

● Fone (096) [illegible] ● E-mail: diario-ap@uol.com.br

Cleber Barbosa

ARGUMENTOS

● Macapá/AP - E-mail: [illegible]

Eleitoral

Desembargador Manoel Brito estará nesta terça-feira no Tribunal Regional Eleitoral (TRE), para as tratativas sobre a transição com a equipe de seu colega Carlos Tork. Brito será empossado para presidir a Corte Eleitoral a partir do próximo dia 08.

Dia 07

Já no Ministério Público Estadual a transição será entre Roberto Álvares e Márcio Alves, que são muito amigos e afinados, tanto que o atual procurador-geral já foi diretor-geral na gestão do futuro dirigente.

Zona norte

Com as presenças físicas da Justiça Federal, Justiça do Trabalho e da Polícia Federal às margens da Rodovia Norte-Sul, está se consolidando projeto do juiz federal João Bosco, de abrir um novo centro administrativo.

Trabalho

Bosco tem tanto zelo com esse projeto que anda firme para que os demais poderes públicos possam seguir a 'ocupação' do novo espaço, que lhe custou enorme desgaste para ser garantido.

Espaço

Uma das heranças foi a Infraero e a Aeronáutica, que não abriam mão da enorme área reservada para uma futura expansão do aeroporto. O tempo vai mostrar que o magistrado local estava certo.

Foto: [illegible]

Segurança

O Ministério da Defesa confirma o Amapá na agenda das operações interagências este ano. Com Forças Armadas, as nossas fronteiras e vias de acesso terão ações inopinadas entre PF, Receita, Aeroes e outros órgãos federais e estaduais. População, parabenizamos, aprovou.

Ouvi-los

Uma boa notícia para servidores da educação estadual. Trata-se de um espaço para sugerir, criticar, reclamar, elogiar e denunciar. O Núcleo de Ouvidoria e Atendimento (NOA) foi inaugurado ontem pela Secretaria de Educação, em parceria com o Judiciário, MP e Controladoria Geral do Estado.

Batente

Por falar na educação, os alunos da rede estadual voltarão às aulas na próxima segunda-feira. Das 296 escolas, aproximadamente 200 unidades estão prontas para receberem os estudantes. As demais vão iniciar o ano letivo posteriormente, de acordo com a adaptação do calendário escolar de cada uma.

Pesquisa

O Amapá tem 11 projetos contemplados pelo Programa de Pesquisa para o SUS (PPSUS). A quarta edição levou em consideração temas relacionados à violência, acidentes e traumas, doenças crônicas não transmissíveis e transmissíveis, materno infantil e gestão. Boa iniciativa.

Oton Alencar

A pedra do Mar Vermelho

Macapá/AP - E-mail: [illegible]

Num dia quente, excursionava pelas regiões desérticas do Egito. Paramos num oásis à beira do Mar Vermelho, o lendário mar das grandes epopeias bíblicas. Ele não tem nada de vermelho, suas águas são de um azul turquesa. Creio que é porque refletem o azul do céu que sempre lhe serve de teto natural.

Vichamos de uma viagem exaustiva. Nada mais do que uma reconfortante pousada em um hotel acinzelgante às margens do grande mar.

A paisagem era lindíssima. Tamareiras e palmeiras nativas brotavam da areia alva da praia. Ali pousamos. A beleza do cenário foi um convite para um banho de mar. A água era limpída, pura e fria. Um vento que soprava fazia a água ainda mais convidativa.

Horas passamos mergulhando nas águas históricas do Mar Vermelho.

Seria uma frustração para mim, não poder perpetuar aqueles momentos. Claro as fotos foram as primeiras lembranças; pensei em outras. Quem sabe levar um pouco dessa água como lembrança? Peleí comigo mesmo. Quando ainda absorto nos meus pensamentos, vi flutuando em minha direção uma garrafa pet. Algo raro como esse poderia acontecer naquele mar. Uma garrafa flutuando no Mar Vermelho. Tomei-a e levei-a. Enchi do líquido precioso do grande mar. Em seguida pisei em uma perna debaixo d'água. Peguei a pedra e pulguei ser mais uma lembrança do Mar Vermelho.

De posse dos dois troféus o passo seguinte era como fazer chegar a Macapá as duas lembranças reais. A fiscalização nos aeroportos é rigorosíssima.

Coloquei-as bem escondidas no fundo da mala e saí o que Deus quiser.

O milagre aconteceu. Os dois troféus chegaram incólumes a Macapá. Não sei, mas creio que ninguém mais tem no Brasil uma dupla lembrança do Mar Vermelho dessa natureza.

Em casa, procurei imitar as condições do mar, de onde a pedra saíra. Em uma jarra coloquei água com um pouco de sal, na tentativa de imitar o índice de salinidade do mar. Coloquei a pedra nesse novo habitat.

A pedra era quase lisa. Não havia nenhuma incrustação sobre ela. Após seis meses, pequenas incrustações, parecendo com ostras começaram a nascer. Após alguns anos, a pedra continua na água e as incrustações ali permaneceram testemunhando o milagre da pedra do Mar Vermelho.

Fico pensando como tesouros vieram ao nosso encontro, se ponha na mesma ação se faz para que os fatos aconteçam. No caso em parte, contribui com a coragem e determinação de trazer os dois troféus de milhares de quilômetros de distância. Posso dizer que são dois pedaços do Egito em Macapá.

Passamos um dia naquele oásis aprazível. No outro dia bem cedo, já vindo da escalada do Sinai, rumamos para fronteira de Israel, subindo pelo Sul, rumo à capital eterna de Israel - Jerusalém.

Ficando para trás, o Mar Vermelho e seus mistérios milenares.

Cartas

Decepção
Ilsito Borges - Garito

Bublina,
[illegible]

Esta seção se destina a vomitar o pensamento do cidadão e com isso criamos um fórum. Envie sua carta para diario-ap@uol.com.br

Incrédulo
José Bardaqui

Senhor Editor,
[illegible]

frases

O Senhor confunde o sentido das pessoas, mas o coração dos ímpios conhece à ruína.

(Sl 1,6

Lançam a lenha no seu sustento,
levanta-se em seu magnífico firmamento.

(Sl 150,1

Opinião |

✆ Fone: [illegible] ✉ E-mail: diario-opinion@hotmail.com.br

Da Redação

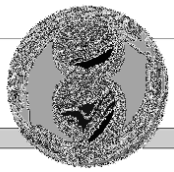

PONTO &VÍRGULA

✉ E-mail: diario-opinion@hotmail.com.br

Religiosidade

Tradicional peregrinação da imagem de São José, padroeiro do Amapá e da cidade de Macapá, foi iniciada na manhã dessa quinta-feira, 2, pelo Palácio do Setentrião.

Confirmados

Município vizinho de Afuá (PA) tem seis casos de zika vírus confirmados. Pelo menos outras 50 suspeitas estão sob investigação. Instituto Evandro Chagas enviou equipes de sondagem.

Beleza

Governador Waldez recebeu nessa quinta-feira, 2, os candidatos da rede pública de ensino do Amapá finalistas ao título de miss e mister estudantil 2016. Encontro foi nas vésperas da final do concurso.

Serviço

O Hospital de Emergência divulgou o balanço dos atendimentos de urgência e emergência durante o carnaval 2017. Para atender à demanda, no período, foram disponibilizados 131 profissionais, entre técnicos, enfermeiros e médicos.

Poluição

Delegacia do Meio Ambiente afirma que denúncias por poluição sonora chegaram a mais de 23 mil casos em 2016. Delegacia propõe inclusão do município na aplicação de multas e punições.

Proibição

Estacionamento na orla do Santa Inês está proibido das 7h às 6h. Medida é para evitar os constantes problemas de poluição sonora na região.

Diminuição

As frequentes operações policiais na zona sul de Macapá reduziram o número de ocorrências. Somente no Araxá, o número de casos de violência doméstica caiu 20%.

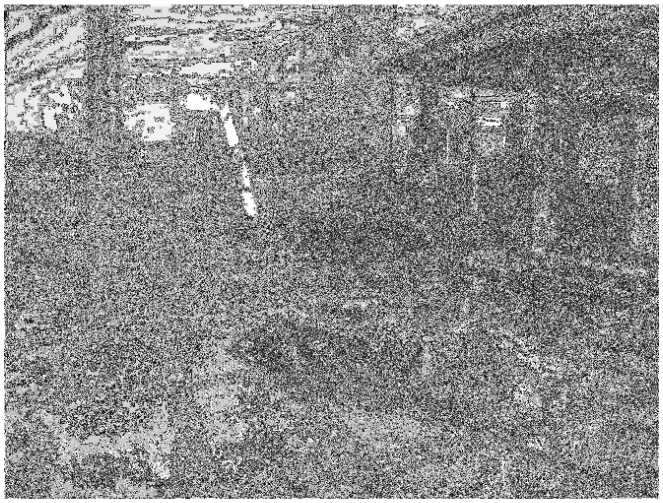

Imagem do Dia

Apesar de ter uma placa anunciando início das obras de reforma, praça do bairro Novo Horizonte, na zona Norte, segue abandonada. À noite a situação é pior. Usuários de drogas e assaltantes se beneficiam da escuridão.

Atenção

O TRE-AP informa que os eleitores que deixaram de votar nos três últimos pleitos, e não justificaram ausência, terão de 2 de março a 2 de maio para procurar o cartório eleitoral de sua cidade e se regularizarem.

Despencou

O Amapá teve o maior prejuízo acumulado do país, com queda de 15% em relação a 2015 no setor de serviços. Os números são referentes a dezembro e fazem parte da Pesquisa Mensal de Serviços, do IBGE.

Salários

Reajustes salariais para servidores da Justiça e TCE já foram sancionados. Aumentos foram de 2% para o TCE, e 2% para funcionários do Tjap.

Rapidinhas

- Com o objetivo de manter a limpeza da cidade e combater irregularidades por parte dos moradores, a Prefeitura de Macapá intensifica a cada dia as ações de fiscalização.
- Na manhã desta quinta-feira, 2, após receber denúncia da população, fiscais da Secretaria Municipal de Manutenção Urbanística (Semur) fizeram duas notificações em diferentes bairros da cidade.
- O primeiro caso ocorreu no bairro Buritizal, onde um morador da Avenida dos Tapuiaquins foi notificado por despejar água servida em via pública. Ele tem um prazo de 48 horas para solucionar o problema.
- Caso haja descumprimento, acarretará multa no valor de R$ 1.500. Nas Fedrinhas, um senhor foi flagrado despejando entulho em local impróprio.

Negativo

Intrafegável

Araxá, antes, já tinha a demanda asfaltada, mas, hoje, o que vê é apenas uma via abandonada. Moradores do conjunto Rio, no bairro Pacífico Sonora, clamam pela presença do poder público.

Positivo

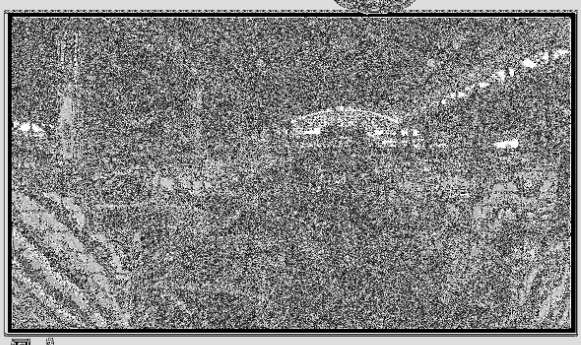

Feira

Feira do Peixe, no Igarapé das Mulheres, também abriga vendedores de frutas, legumes e outros produtos regionais. Local também serve para encontro e bate papo entre amigos.

Opinião|

Fone: 99165-4286 • E-mail: diario-ap@uol.com.br

Douglas Lima

VERSO E REVERSO

E-mail: douglasjaty@hotmail.com

É, mas não é!

Fabiana Karla faz uma personagem de humor, gorda, nutricionista. Em uma de suas gavetas de trabalho ela tem chocolate e outras guloseimas para consumo, durante o expediente. Aos clientes, é rigorosa quanto à ingestão de comida que pode favorecer a obesidade. Com "Isso pode, isso não pode', bem no seu jeito engraçado, orienta a clientela, faz o espectador rir, e entre um paciente e outro paciente, vai empanturrando a barriga. A personagem incorpora a pessoa falsa, hipócrita, que ensina uma coisa, mas faz outra. Isso pode, isso não pode. É o médico cardiologista que no consultório e por aí condena peremptoriamente o uso do cigarro, mas que na intimidade dá gostosas baforadas. O político que arrota honestidade, mas está todo envolvido em corrupção. O religioso que prega a santidade do sexo somente usado para a procriação, porém é contumaz pulador de cercas. O comerciante que propaga pagar impostos e manter uma relação transparente com a clientela, mas altera para menos a pesagem da balança. O vendedor de açaí ralo que coloca trigo no produto para vendê-lo como se fosse do grosso. E assim vai... Todo ser humano age dessa maneira, alguns, costumeiramente, outros, de vez em quando. Quem não tem pecado que atire a primeira pedra. E só para concluir: vi isso na internet e na televisão – mulher gestante não pode ficar em fila de banco, mas pode ser destaque em desfiles de carnaval.

Biografia religiosa

Contemporâneo das injustiças e horrores da Guerra dos Trinta Anos e das guerras civis francesas, conhecidas como Fronda, São Vicente de Paulo foi a voz dos sem poder e incansável no amparo aos pobres. Um homem que lutava contra a indiferença e a cobiça dos grandes. Sua história, que já foi tema de inúmeros livros, é contada de forma original na biografia escrita pela jornalista e escritora Marie-Joëlle Guillaume. A partir de fontes já conhecidas, mas consideradas sob novos olhares, e também a partir de registros inéditos, "São Vicente de Paulo: uma biografia" apresenta a vida de uma grande figura às voltas com a condição humana de seu tempo.

Nascido numa vila camponesa na França, São Vicente de Paulo se tornou padre com 19 anos. Criou confrarias e instituições de caridade, entre elas "Congregação dos Padres da Missão" e "Filhas da Caridade", que com a parceria de Louise de Marillac despertou o compromisso e a generosidade de mulheres abastadas. Admirado pela corte e alta nobreza, Vicente de Paulo influenciou o reinado de Ana de Áustria e de Luís XIII, e foi conselheiro da rainha Margarida de Valois. Guillaume destaca a ambivalência da atuação do religioso: "A guerra e paz durante os ministérios de Richilieu e Mazarin, nomeações episcopais apanhadas entre o martelo das ambições terrestres e a bigorna dos deveres de devoção, missões distantes dos elãs de fervor da primeira metade do século, mais tarde a irrupção do jansenismo e o dilaceramento por ele acarretados, a mobilização de mulheres de alto coturno, em todos os níveis da sociedade, para fazer frente às desgraças da época, a invenção de novas estruturas da caridade, tudo isso, que apaixonou o século, recebeu de Vicente de Paulo uma resposta original".

Júri

Após o feriado de Carnaval, o Judiciário amapaense retoma as pautas de julgamento da Vara Única do Tribunal do Júri da Comarca de Macapá.

Durante o mês em curso o juiz de direito substituto Marck Willian Madureira da Costa presidirá nove julgamentos no plenário da Vara do Tribunal do Júri, no Fórum Desembargador Leal de Mira.

Os processos são de origem criminal e dizem respeito desde tentativa de homicídio, homicídio, crime de execução em razão de venda de drogas, invasão de domicílio e agressão, entre outros.

Os julgamentos começaram ontem, 2, e serão encerrados dia 30.

Mulheres

Foram iniciadas ontem, e hoje são encerradas, as primeiras conferências livres de saúde das mulheres, discutindo 'Desafios para a integralidade com equidade'. Ontem, foi na Escola Ruth Bezerra, zona norte. Hoje é o dia da zona sul discutir a saúde da mulher. As conferências livres antecedem a 1ª Conferência Municipal de Saúde das Mulheres promovida pela Prefeitura de Macapá e pelo Conselho Municipal de Saúde, nos dias 29, 30 e 31 de março.

Venda de veículos cai 7,6% em fevereiro, diz Fenabrave

A venda de veículos caiu 7,6 % em fevereiro de 2017, na comparação com o mesmo período de 2016, segundo dados divulgados nesta quarta-feira (1º) pela Fenabrave, a associação das concessionárias.

Foram emplacados 135.663 automóveis, comerciais leves, caminhões e ônibus, contra 146.804 no mesmo mês de 2016.

Na comparação com janeiro, a baixa foi 7,8%. O primeiro mês do ano teve 147.208 veículos emplacados.

Automóveis e comerciais leves

Considerando apenas os automóveis e comerciais leves, a queda foi de 6,8% no mês, com 132.405 unidades produzidas, contra 142.091 no mesmo período de 2016.

Caminhões e ônibus

O segmento de pesados segue enfrentando fortes quedas. Em fevereiro, 2.611 caminhões foram emplacadas, representando um recuo de 31,7%, na comparação com o mesmo mês do ano anterior, quando 3.822 foram emplacados.

Apenas 647 unidades de ônibus foram vendidas em fevereiro de 2017, uma queda 27,4%. Em fevereiro de 2016, o total de vendas de ônibus chegou a 891 unidades.

Motos têm forte queda

O segmento de motos, que é contado a parte, teve a maior baixa de todos, recuando 30,2%. Foram 60.497 unidades, contra 86.652 unidades em fevereiro de 2016.

Comparando com janeiro, que alcançou 67.602 unidades, a queda foi de 10,5%.

Mais vendidos

O Chevrolet Onix completou mais um mês como o carro mais vendido no país, com 11.980 unidades. Foi o único a superar a faixa de 10 mil.

Veja os 10 mais emplacados em fevereiro:
1) Chevrolet Onix - 11.980 unidades
2) Hyundai HB20 - 6.521
3) Ford Ka - 5.765
4) Volkswagen Gol - 4.564
5) Renault Sandero - 4.181
6) Honda HR-V - 3.594
7) Fiat Toro - 3.582
8) Toyota Corolla - 3.469
9) Chevrolet Prisma - 3.368
10) Fiat Strada - 3.289

Briga de picapes e SUVs

A picape Fiat Toro superou a "irmã" menor Strada em vendas. No acumulado do ano, porém, a Strada ainda lidera. A briga também é quente entre os outros dois irmãos, da Jeep: Renegade e o recém-lançado Compass.

O "novato", que estreou em novembro passado, teve mais emplacamentos que o Renegade em janeiro; isso se inverteu em fevereiro, mas o Compass continua na frente no acumulado do ano.

Nenhum dos dois, porém, ameaçou tomar a primeira colocação do Honda HR-V: eles terminaram o mês em segundo (Renegade, com 2.951 unidades) e terceiro (Compass, 2.719) e o modelo japonês teve 3.594 emplacamentos.

O Hyundai Creta, em seu segundo mês cheio de vendas, foi o quarto mais vendido (2.331), superando o Nissan Kicks (2.086). O mais novo de todos, Renault Captur, que está chegando agora às lojas, teve apenas 258 unidades emplacadas em fevereiro.

Ortomed
ORTOMED
Produtos Ortopédicos

Empresa especializada em próteses ortopédicas, órteses, palmilhas e cadeira de rodas.

ORTOMED
Av. Iracema Carvão Nunes - 572 Macapá/AP
Fone: (96) 3225-4453 / ortopedia@ortomedap.com

Economia I

Fone: 99165-4286 E-mail: diario-ap@uol.com.br

Planalto anuncia Aloysio Nunes como novo ministro das Relações Exteriores

O porta-voz da Presidência, Alexandre Parola, anunciou nesta quinta-feira (2) a nomeação do líder do governo no Senado, Aloysio Nunes (PSDB-SP), para o comando do Ministério das Relações Exteriores. Ele deve tomar posse no primeiro escalão na próxima terça-feira (7).

A confirmação de Aloysio como novo ministro ocorreu após o parlamentar tucano se reunir, na tarde desta quinta, com o presidente Michel Temer no Palácio do Planalto. O senador de São Paulo foi indicado para o primeiro escalão pela direção do PSDB.

No rápido pronunciamento no Palácio do Planalto, Parola ressaltou a trajetória política do novo ministro no Legislativo e no Executivo com "engajamento nas causas da diplomacia brasileira e na agenda internacional" do Brasil.

"O presidente da República indicou, na tarde de hoje [quinta], o senador Aloysio Nunes Ferreira, de São Paulo, para assumir o Ministério das Relações Exteriores", declarou Parola.

O porta-voz destacou que Aloysio já exerceu a presidência da Comissão de Relações Exteriores e Defesa Nacional do Senado.

Ele afirmou ainda que a experiência do tucano no comando da comissão é um "exemplo claro do elevado valor e das importantes contribuições" que o senador do PSDB "traz para a promoção e a defesa dos interesses de nossa política externa".

O cargo de ministro das Relações Exteriores estava vago desde 22 de fevereiro, quando o então titular da pasta, José Serra (PSDB-SP), pediu demissão. Em carta entregue pessoalmente a Temer, Serra justificou a saída do governo por "problemas de saúde".

Serra estava no cargo desde maio do ano passado, quando Temer assumiu interinamente o comando do Palácio do Planalto. Após deixar a chefia do Itamaraty, José Serra retomou seu mandato de senador por São Paulo.

Suplente no Senado

A ida de Aloysio Nunes para o Itamaraty vai deixar uma cadeira vaga no Senado. O primeiro suplente do parlamentar tucano, o ex-deputado Airton Sandoval (PMDB-SP), será convocado para tomar posse como senador e terá 60 dias – prorrogáveis por mais 30 – para assumir a cadeira.

Sandoval foi indicado pelo PMDB para a vaga de primeiro suplente de Aloysio Nunes na eleição de 2010, após o ex-governador Orestes Quércia (PMDB-SP) deixar a corrida por uma cadeira no Senado para tratar um câncer.

Aliado próximo de Quércia e quadro histórico do PMDB, Sandoval exerceu quatro mandatos consecutivos de deputado federal. Em 1990, se elegeu apenas suplente de deputado, mas chegou a exercer parcialmente o mandato.

Brasil registra saída de US$ 4,57 bilhões na parcial de fevereiro

A retirada de dólares da economia brasileira superou o ingresso de recursos em US$ 4,57 bilhões na parcial de fevereiro, que vai do dia 1º até sexta (24). A informação foi divulgada nesta quinta-feira (2) pelo Banco Central.

No acumulado deste ano, até a última sexta, também foi registrada mais saída do que ingresso de valores. Neste período, US$ 908 milhões deixaram do Brasil, de acordo com o BC. No mesmo período de 2016, US$ 7,82 bilhões haviam saído na economia brasileira.

Impacto no dólar

A saída de dólares em fevereiro favoreceria, em tese, a alta da moeda em relação ao real. Isso porque, com menos dólares no mercado, seu preço tenderia a subir. Em fevereiro, porém, o dólar vem registrando queda.

No fim do ano passado, o dólar estava cotado a R$ 3,249 e, no fechamento de janeiro, foi negociado a R$ 3,15 - com queda de 3% no primeiro mês deste ano. Nesta quarta-feira (22), por volta das 14h20, operava ao redor de R$ 3,12. Veja a cotação.

Segundo analistas, além do fluxo de dólares, outros fatores influenciam a cotação da moeda norte-americana, como o cenário externo (com a alta dos juros nos Estados Unidos, que tende a atrair capital para aquela economia) e o cenário político no Brasil (com o andamento das reformas no Congresso Nacional).

Interferência do BC

Outro fator que influencia a cotação do dólar são as operações de swap cambial, que funcionam como uma venda futura de dólares, ou de "swaps reversos", que funcionam como uma compra de dólares no mercado futuro.

Nestas operações, o BC faz oferta de dólares para tentar controlar a cotação da moeda e impedir grandes oscilações. Além disso, essas operações servem para oferecer garantia (hedge) a empresas contra a valorização do moeda.

País perde 647,7 mil linhas de telefonia celular em janeiro, diz Anatel

O mercado de telefonia celular iniciou 2017 em queda. Segundo dados da Agência Nacional de Telecomunicações (Anatel), o país perdeu 647,7 mil linhas em janeiro, que se encerrou com um estoque de 243,42 milhões de acessos móveis - incluindo chips de celular, internet banda larga móvel, máquinas de cartão e acessos M2M, usados, por exemplo, no rastreamento de automóveis.

Em 2016, o mercado móvel brasileiro acumulou uma redução de 13,7 milhões de linhas móveis.

A TIM foi responsável por mais de 90% da redução apresentada no mês de janeiro, informou a agência nesta quarta-feira (1º). A queda está ligada principalmente à redução nas tarifas cobradas nas ligações entre telefone fixo e celular e nas ligações envolvendo operadoras diferentes.

"Com preços menores das ligações de uma empresa para a outra, os consumidores cancelaram os chips de diferentes prestadores. A desaceleração econômica também contribuiu para encolhimento da base de acessos móveis", informou a agência.

Apesar da redução no número geral de linhas móveis, o número de linhas 4G continua crescendo. Em janeiro, a alta foi de 7,84%, o equivalente a 4 milhões de novos acessos.

120 milhões já buscaram informações sobre as contas inativas do FGTS

A Caixa Econômica Federal informou que já atendeu cerca de 120 milhões de pessoas que buscaram informações sobre as contas inativas do Fundo de Garantia do Tempo de Serviço (FGTS). O balanço divulgado pelo banco vai do dia 14, quando o banco divulgou o calendário de saque, até o dia 23, antes da folga prolongada de carnaval.

SAIBA TUDO SOBRE O SAQUE DAS CONTAS INATIVAS DO FGTS

A partir de 10 de março até 31 de julho, trabalhadores com contas inativas até 31 de dezembro de 2015 poderão sacar o dinheiro do FGTS, seguindo um calendário de acordo com a data de nascimento.

Essas contas inativas são de trabalhadores que pediram demissão ou foram mandados embora por justa causa até dezembro de 2015. Não poderão sacar de contas abertas a partir de 1º de janeiro de 2016.

Dos quase 120 milhões de atendimentos, 2,5 milhões foram em agências, 112,7 milhões foram acessos ao site exclusivo www.caixa.gov.br/contasinativas e 3,8 milhões foram atendimentos realizados no telesserviço 0800 726 2017.

De acordo com o governo, são mais de R$ 43 bilhões parados nessas contas inativas e o governo calcula que, desse total, R$ 34 bilhões serão sacados pelos trabalhadores. Segundo a Caixa, as pessoas que não conseguirem fazer a retirada do dinheiro até 31 de julho não conseguirão fazer o saque em outra data.

As agências da Caixa Econômica Federal vão abrir em quatro sábados, de março a julho, para atender somente aos interessados em sacar o dinheiro. Serão 1.891 agências abertas nos seguintes sábados: 11 de março, 13 de maio, 17 de junho e 15 de julho. O horário de funcionamento será das 9h às 15h. A relação das agências consta no site http://www.caixa.gov.br/beneficios-trabalhador/fGTS/contas-inativas/agencias/Paginas/default.aspx

Balança comercial registra em fevereiro superávit de US$ 4,56 bilhões

As exportações brasileiras superaram as importações em US$ 4,56 bilhões no mês de fevereiro, informou nesta quinta-feira (2) o Ministério da Indústria, Comércio Exterior e Serviços (MDIC).

O superávit (resultado positivo) foi o maior para meses de fevereiro desde o início da série histórica, em 1989. Ou seja, foi o melhor resultado para fevereiro em 29 anos.

No mesmo mês do ano passado, a balança comercial brasileira também havia registrado superávit, porém menor: US$ 3,04 bilhões.

Exportações e importações

Segundo o governo, as exportações somaram US$ 15,47 bilhões em fevereiro e, com isso, tiveram um aumento de 22,4% sobre o mesmo mês de 2016. A média diária de exportações, por sua vez, somou US$ 859 milhões.

As três categorias de produtos, semimanufaturados e manufaturados, registraram alta nas exportações nesta comparação.

Os dados do governo mostram também que as importações continuaram subindo em fevereiro deste ano. No mês passado, avançaram 11,8%, na comparação com fevereiro de 2016, para US$ 10,91 bilhões.

A média diária de importações somou US$ 606 milhões em fevereiro. Cresceram, no último mês, as compras de combustíveis e bens intermediários, mas recuaram as importações de bens de capital e de consumo.

Primeiro bimestre

No acumulado do primeiro bimestre deste ano, informou o governo, a balança comercial registrou um superávit de US$ 7,28 bilhões. O resultado é melhor que o verificado no mesmo período do ano passado, quando foi registrado um superávit de US$ 3,95 bilhões.

O saldo positivo do primeiro bimestre deste ano também representa o maior valor para o período da série histórica, que começa em 1989. Até então, o maior superávit para o primeiro bimestre de um ano havia sido registrado em 2006 (+US$ 5,63 bilhões).

Na parcial de 2017, as exportações somaram US$ 30,38 bilhões, com média diária de US$ 759 milhões (alta de 20,5% sobre o mesmo período do ano passado). As importações, por sua vez, somaram US$ 23,09 bilhões, ou US$ 577 milhões por dia útil, com aumento de 9,2% em relação ao mesmo período de 2016.

De acordo com o secretário de Comércio Exterior do MDIC, Abrão Neto, o bom resultado da balança comercial em fevereiro está relacionado com o aumento de 21,5% nos preços dos produtos brasileiros vendidos lá fora, pois a quantidade exportada recuou 0,9%

"No ano pasasdo, o preço do petróleo era o mais baixo desde 2004, o do minério de de ferro era o menor desde 2005 e da soja de 2007. É quase que natural que ocorra recuperação desses preços", avaliou ele. Neto acrescentou que o aumento das importações, por sua vez, reflete uma maior demanda interna.

Evento é hoje

Academia Amapaense Maçônica de Letras (AAML) fará o lançamento de sua primeira obra, intitulada 'Do sonho à realidade'. O lançamento ocorre hoje, 3, na Biblioteca Pública Elcy Lacerda, às 19h.

INÉDITO Primeiro livro.

Academia Amapaense Maçônica de Letras lançará obra 'Do sonho à realidade!'

Wellington Silva
Jornalista e Historiador

A Academia Amapaense Maçônica de Letras (AAML) fará o lançamento de sua primeira obra, intitulada 'Do sonho à realidade'. O lançamento ocorre hoje, 3, na Biblioteca Pública Elcy Lacerda, às 19h.

De acordo com seu presidente, Wilson Queiroga, " a obra tem como foco descortinar a história da AAML, desde a sua idealização até os dias atuais. Ficamos à frente da coordenação dos trabalhos. Vários confrades se responsabilizaram pelas pesquisas e produção das partes que integram seu conteúdo tais como Wellington Silva, Pedro Velleda, Maurício Braga de Nóvoa, Raul Tabajara e Osvaldo Simões, mais diretamente envolvidos com o sonho do projeto, embora reconheçamos a grandiosa contribuição de forma direta e indireta de todos os membros da Academia sem a qual seria impossível chegar ao resultado desta produção literária."

Para Queiroga, cada capítulo narra uma parte desta história: A ideologia e os primeiros passos; A fundação, os fundadores e seus currículos; Os patronos e suas biografias; Os membros efetivos e seus currículos; O membro "Prior Academic"e seu currículo; e os membros "In Memorian" e suas biografias.

O confrade Fernando Pimentel Canto lembra que a partir de maio de 2008 vários encontros foram promovidos na residência dos confrades Raimundo dos Santos Lopes, João Lourenço da Silva e José Araguarino de Mont`Alverne com o objetivo de discutir e elaborar o estatuto e regimento interno da entidade, efetivar a seleção provisória dos 33 patronos da AAML e dos fundadores da Academia com destaque nos diversos campos da cultura maçônica, profana e profissional.

São membros fundadores da AAML, inicialmente, seu idealizador, Raimundo Lopes, Fernando Pimentel Canto, João Lourenço da Silva, José Araguarino de Mont'Alverne, Giovanni Tavares Maciel Filho, Inácio Barroso da Rocha, Biracy de Jesus Guimarães, João Nobre Lamarão, Luiz Holanda de Souza, Manoel Sobral de Souza, José Damildes das Neves Tavares e Rogério Bueno da Costa Funfas. A AAML, portanto, é uma composição de maçons do Grande Oriente do Brasil e da Grande Loja Maçônica do Amapá.

O idealizador da Academia, Raimundo dos Santos Lopes, recorda que o projeto de criação tomou impulso graças à dedicação do irmão João Lourenço da Silva. "O processo seguiu normalmente e culminou com a sua fundação no dia 13 de setembro de 2008 após debates, escolha de sócios fundadores e uma proposta de funcionamento. Neste dia também foi eleita a primeira diretoria, composta por mim como presidente, Fernando Canto como vice e João Lourenço no honroso cargo de secretário."

As primeiras reuniões da AAML, durante certo tempo, tiveram lugar na residência do Dr. Raimundo dos Santos Lopes, frente com a Praça Floriano Peixoto, em sua sala biblioteca, passando depois a funcionar no complexo físico do Grande Oriente do Brasil no estado do Amapá.

"Tratamos esta obra como nosso primeiro filho. Nela buscamos relatar os fatos na sua pureza, não sendo possível contá-los de forma diversa, senão apenas a pura verdade. Ela é o retrato fiel da nossa história, que obviamente não se esgotará, mas que certamente, num futuro bem próximo, haveremos de complementá-la", salienta Wilson Queiroga.

MAZAGÃO

Comércio é impulsionado após abertura da Ponte da Integração

No município de Mazagão, o comércio, que antes era tímido, aos poucos vem sendo aquecido após a inauguração da Ponte da Integração. Um movimento benvindo para proprietária da panificadora Estrela de Davi, Emilly Silva. O estabelecimento fica bem na entrada da cidade, e tem sido um dos pontos preferidos de parada dos turistas que visitam o município.

"Estamos muito felizes. O movimento é pelo menos 50% a mais que antes. Nos fins de semana é ainda maior. Tivemos que aumentar a nossa produção de salgados, pães e bolos. Além de contratar mais dois funcionários para dar conta da demanda. Essa ponte é uma benção", comemorou a comerciante.

Além de aquecer as vendas e movimentar a economia no comércio local, a Ponte trouxe desenvolvimento e uma maior variedade de produtos nas prateleiras. Novidades que podem ser conferidas no Comercial Ceará. A funcionária Nilda Pereira, conta que antes os caminhões das distribuidoras não faziam entrega em Mazagão, então, eles tinham que vim até Macapá fazer as compras, e aí só levavam o básico. Hoje as prateleiras possuem variedade de produtos, oferecendo aos clientes mais opções.

"As vendas melhoraram. Tivemos um crescimento significativo e isso nos trouxe muita alegria. A expectativa é que Mazagão finalmente alcance o tão sonhado desenvolvimento", comentou Nilda.

Turismo

No turismo, a ponte promove o município de Mazagão a partir da Festa de São Tiago, maior evento religioso do município e um dos mais importantes no calendário cultural amapaense.

Mas há também quem vá para o município aos fins de semana, seja para contemplar a beleza que a Ponte proporciona, como também visitar os diversos balneários que oferecem ambientes agradáveis e uma comidinha regional de dar água na boca.

Um passeio por Mazagão Novo e Mazagão Velho também é inesquecível, cidades que oferecem história, pessoas acolhedoras e outras especificidades regionais.

Impulsionando os potenciais

No setor primário, a Ponte se tornou rota de escoamento da produção agrícola na região do município de Mazagão, onde vivem 171 produtores da agricultura familiar, em 26 comunidades.

A base da produção consiste no plantio da mandioca e derivados, milho, abóbora e polpa de frutas, entre outros. Em 2016, aproximadamente 135 toneladas de alimentos foram produzidas na região e escoadas para outras áreas do estado.

A Ponte também beneficia o setor industrial da região. No eixo metropolitano, estão localizadas 70 empresas que atuam neste segmento, além de garantir mais segurança e agilidade no transporte das mercadorias para a capital e outras regiões do Amapá.

Além do acesso principal, a obra também possui seis alças viárias que garantirão acesso direto para os empreendimentos localizados às margens do rio Matapi.

Esportes

Diário do Amapá

Botafogo desembarca em Macapá e elenco foi reforçado por acesso a elite do basquetebol

Pag. 4

JOGO A equipe amapaense recebe a equipe do Botafogo-RJ, em Macapá, no Ginásio do IFAP, nesta sexta-feira, 3, às 20h00 e no domingo, às 11h.

Santos-AP será a primeira equipe da Região Norte na história das competições organizadas pela LNB

Rodrigo Silva
Da Editoria de Esportes

A representação de basquete do Santos-AP, é a primeira equipe do Amapá e da Região Norte, na história das competições organizadas pela Liga Nacional de Basquete (LNB).

A equipe amapaense recebe a equipe do Botafogo-RJ, em Macapá, no Ginásio do IFAP, nesta sexta-feira, 3, às 20h00 e no domingo, às 11h. A competição vale vaga para o Novo Basquete Brasil (NBB).

Os ingressos para os jogos estão sendo comercializados nas academias Body Fit localizadas na Rua Beira Rio (Santa Inês) e Avenida José Tupinambá (Laguinho).

Buscando reforços para sonhar com o acesso ao Novo Basquete Brasil (NBB), o time do Santos-AP anunciou oito reforços de fora do estado para a disputa da Liga Ouro.

As caras novas no elenco, que se juntam aos remanescentes campeões da Super Copa, foram anunciadas pelo gerente de basquete do clube, Gilmar Justos. Os nomes anunciados são: Lima (ex-Guarany), Áster, Jeferson (ex-Botafogo), Felipe Fonseca (ex-Remo), Ricardo Azevedo, Ângelo Ronan, Luizinho e Adriano Machado. O técnico Abdala Salomão também é novidade.

"Foi indicação minha a vinda do Salomão que tem um grande currículo e vai ajudar a equipe na Liga Ouro. Ele também vai participar de cursos técnicos em Macapá para desenvolver cada vez mais o esporte na cidade" contou Justos, que foi treinador do Peixe no título da Super Copa.

Entusiasmado com o desafio, o atleta Ângelo Ronan, de 35 anos, conta que espera a rápida adaptação do time para encarar os 20 jogos da primeira fase em busca do título.

"Estou feliz, construí minha carreira no basquete local, no Ceará, no Clube do Remo e agora tenho a oportunidade de disputar pelo Santos do Amapá. Muito orgulho, muito feliz e com chance de poder se classificar para o NBB" comentou Ângelo Ronan.

Ano passado, o Peixe da Amazônia derrotou o Botafogo pelo placar de 66 a 57 nas semifinais da Supercopa - a terceira divisão da modalidade - que aconteceu em Santa Catarina.

NÚMEROS

Ano passado, o Peixe da Amazônia derrotou o Botafogo pelo placar de

66

a

57

nas semifinais da Supercopa - a terceira divisão da modalidade - que aconteceu em Santa Catarina.

"Estou feliz, construí minha carreira no basquete local, no Ceará, no Clube do Remo e agora tenho a oportunidade de disputar pelo Santos do Amapá. Muito orgulho, muito feliz e com chance de poder se classificar para o NBB" comentou Ângelo Ronan.

Esporte Nacional |

Fone: 99165-4286 E-mail: diario-ap@uol.com.br

DISCÓRDIA Alemão não cumpre regras da equipe e conversa com a imprensa sobre o novo monoposto que tem chamado a atenção nos treinos

Vettel falou, finalmente, sobre a nova e surpreendente Ferrari: "É outro animal"

Se a ordem da direção da Ferrari era para ninguém da equipe falar nada além do óbvio para a imprensa, no único contato com os jornalistas, nesta quarta-feira, Sebastian Vettel não obedeceu.

No Circuito da Catalunha o piloto alemão conversou com os repórteres e mais uma vez realizou excelente treinamento com o surpreendente modelo SF70H, ao completar 139 voltas no traçado de 4.655 metros (647,0 quilômetros, mais de dois GPs) e registrar, com pneus macios, 1min19s952, segundo melhor do dia. O mais rápido foi Valtteri Bottas, com Mercedes W08 Hybrid, 1min19s705.

Todos desejavam saber do tetracampeão do mundo, Vettel, o que pensa do carro que até agora tem sido a sensação da pré-temporada. Segunda-feira, sempre em Barcelona, Vettel deu 128 voltas (595,8 quilômetros) na pista catalã e também obteve o segundo tempo, 1min21s878, com pneus médios. A Pirelli distribuiu aos dez times todos os tipos da sua gama, cinco para asfalto seco, intermediários e os destinados a chuva mais intensa.

- Do ponto de vista do piloto, o carro é melhor em todos os aspectos. O freio é melhor, as curvas são melhores, você tem mais aderência. Em curvas de baixa velocidade, você tem maior aderência e menos efeito do downforce. E você tem mais aderência nos pneus. Funciona como uma aspirina, corrige praticamente tudo. É difícil comparar com 2016, é um animal diferente, disse Vettel.

Surf

Grant Baker e Paige Alms vencem temporada de ondas grandes 2016/17

Grant Baker teve que esperar, mas nesta quarta-feira foi confirmado com o campeão da temporada 2016/17 da Big Wave Tour.

O big rider sul-africano teve que aguardar o fechamento da janela no último dia 28 e só então a World Surf League pôde anunciá-lo oficialmente com o vencedor. O título foi o segundo de Grant na carreira. O primeiro veio em 2013. O segundo colocado foi o brasileiro Pedro Calado, apenas três mil pontos atrás. Carlos Burle, outro brasuca, finalizou em quarto.

- Ser campeão do Big Wave Tour para mim significa o mundo. Coloquei muito do meu tempo e esforços esse ano para isso e é maravilhoso receber esse resultado em troca - garantiu Baker, que terminou o ano com 25,018 pontos.

A carreira de Baker nas ondas grandes começou em 2003, quando ele fez a sua primeira final na África, no Big Wave Africa, perto de Cape Town, no pico de Dungeons. Depois disso, venceu diversos eventos, como em Mavericks, na Califórnia, Punta de Lobos, no Chile, e Punta Galea, na Espanha.

VOLEI DE PRAIA

CBV aprova teste, e Centro de Tênis pode sediar etapa do Circuito Mundial

No domingo, o ensaio. A areia que cobriu a quadra do Centro de Tênis neste fim de semana, porém, poderá ser usada novamente em breve. Evento amistoso, o Gigantes da Praia serviu como teste para que novas competições do vôlei de praia sejam realizados no local. A Confederação Brasileira de Vôlei (CBV) tenta fazer com que a etapa do Circuito Mundial, entre 18 e 21 de maio, também ocupe a casa olímpica do tênis.

As conversas estão adiantadas. No domingo, em evento amistoso, pouco mais de 3 mil pessoas foram ao Centro Olímpico de Tênis. O evento foi elogiado por jogadores e público, animando as pretensões da CBV. Nesta semana, ao lado de outras confederações, terá uma reunião com o Ministério do Esporte, que tem o poder de decisão, para analisar os próximos eventos, na casa do tênis e em outras arenas do Parque Olímpico. No mesmo dia do Gigantes da Areia, Leonardo Picciani, ministro do Esporte, assinou um acordo de cooperação com o Comitê Olímpico do Brasil para a utilização do espaço.

JUDÔ

Após casar, atleta da seleção adia viagem de lua de mel para treinar: "Foi estranho"

A lua de mel é um período de celebração privada de um casal que ocorre após o casamento. Dentre as maneiras de se curtir esse momento, muitos optam por fazer uma viagem para festejar sua sonhada união.

Planejar a ida para um lugar inesquecível, descansar após o período de estresse causado pela organização da cerimônia de casamento e, é claro, eternizar bons momentos a dois são alguns dos fatores que tornam essa prática tão importante.

Mas, na atribulada vida de atleta, nem sempre é possível conciliar períodos de treinos e competições com a viagem de lua de mel. Bronze nos Jogos Pan-Americanos de Guadalajara 2011 e Toronto 2015, a judoca Maria Portela sentiu isso na pele recentemente.

Ulisses Laurindo

Torcida única no Fla x Flu

Jornalista - E-mail: ulisseslaurindo@bol.com.br - Blog: ulisseslaurindo.zip.net

O futebol brasileiro que está morrendo aos poucos por falta de publico nos estádios, sem craques em campo, violência exagerada e, por fim, dificuldade financeira do povo que alimentava a riqueza dos clubes, e agora com mais essa da justiça ordenar torcida única para a decisão da Taça Guanabara, entre Fluminense e Flamengo, domingo, no Engenhão, pode-se acrescentar que é pá de cal na sobrevivência do futebol no país, todo cheio de remendos.

A justiça determinou que a partida de domingo, às 16 horas, no Engenhão tenha apenas a torcida tricolor o que manieta o espetáculo, pois a decisão foge à regra esportiva, cujo principio básico e a confraternização entre vencedores e vencidos. Claro que a diretoria dos clubes vão duelar na justiça para reverter a situação sintoma manifesto de puro fraqueza das autoridades sem forças para inibir o abuso das normas de convivências na sociedade.

> *A justiça determinou que a partida de domingo, às 16 horas, no Engenhão tenha apenas a torcida tricolor o que manieta o espetáculo, pois a decisão foge à regra esportiva, cujo principio básico e a confraternização entre vencedores e vencidos. sociedade.*

Tite convoca

Será hoje, em São Paulo, a convocação da seleção brasileira de futebol pelo treinador Tite para os jogos contra o Uruguai, dia 23 deste mês e, Paraguai, cinco dias depois. O Brasil que está invicto no comando de Tite ocupa a primeira colocação com 27 pontos, quatro a mais dos uruguaios pela décima quarta rodada da competição. O problema de Tite está na escolha do substituto de Gabriel Jesus que está contundido e também Lucas Lima. A partida em Montevidéu não será tarefa fácil para os brasileiros, pois dentro de casa eles crescem. A partida será no Estádio Centenário. Contra o Paraguai, o jogo no dia 28 vai ser no Itaquerão, com mais facilidade para seleção de Tite pelo fato de jogar diante de sua torcida e os visitantes estarem em baixa na classificação.

Luís Enrique

Antes que o Barcelona o dispensasse, o treinador Luís Enrique anunciou que deixará de comandar a equipe em junho, quando termina seu contrato. A situação Enrique se complicou quando o time perdeu de 4 a 0, em Paris, para o PSG, sepultando a chance do time reverter o placar do jogo de volta no Camp Nou, pela Liga dos Campeões. Depois disso, o time andou se complicando em outros jogos do Campeonato Espanhol, motivo para desagradar os dirigentes. Na justificativa para deixar o cargo, Enrique disse que vai viver outra vida e deixar de pensa o tempo todo em futebol. Jorge Sampaoli, argentino, hoje dirigindo do Sevilla é o nome mais cotado e ele sempre sonhou treinar Messi.

Esporte Nacional |

Fone: 99165-4286 • E-mail: diario-ap@uol.com.br

VONTADE • Meia faz atividade em golzinho, poupa esforço e recebe conselho de fisioterapeuta e preparador na saída de campo

Cauteloso, Conca ouve incentivo no Fla: "Melhor que semana passada"

Inscrito para o Campeonato Carioca, Conca trabalha forte diariamente para voltar com tudo aos campos. Sem jogar desde agosto do ano passado, quando se lesionou gravemente e rompeu cruzado anterior e menisco em ação pelo Shangai SIPG, o argentino ainda mostra cautela no trato com a bola e é acompanhado de perto pelos preparadores físicos e fisioterapeutas.

Após atividade em golzinho, ao lado de Ederson e Leandro Damião, que também fazem tratamento específico no clube, Conca saiu de campo e recebeu apoio.

- Hoje já foi melhor do que na semana passada. Muito melhor - disse o fisioterapeuta Fred Manhães, ao lado de Ronaldo Torres, preparador do clube chinês e que acompanha Conca.

Pelo tempo natural de recuperação e longa inatividade, Conca, de colete verde, mostra ainda cautela no toque de bola. Ajeitava o corpo, batia de pé direito, de pé esquerdo. Em duplas na atividade, os jogadores tocavam para Conca, que não tentava o gol, mas distribuía o jogo.

Mais próximo do retorno, Ederson participou bem da atividade, assim como Leandro Damião. Conca só deve ter condições de jogo no mês de maio, fase final do Campeonato Carioca. O Flamengo não dá prazo para o retorno do jogador argentino. Contratado por empréstimo, ele só passa a receber salário do Flamengo quando entrar em campo - de acordo com informações do departamento de futebol.

Mancuello de volta

O técnico Zé Ricardo comandou atividade com todo o grupo à disposição no Ninho do Urubu. Substituído no primeiro tempo contra o Vasco, Mancuello treinou normalmente em campo reduzido. O treinador dividiu o grupo em quatro equipes em dois campos. Réver participou da primeira parte da atividade e depois subiu para a academia.

Feliz no Shandong, zagueiro Gil defende "chineses" na Seleção: "Destroem"

O zagueiro Gil deixou o Corinthians no início de 2016 rumo a um desafio na China. Atraído por uma realidade financeira muito acima do normal, aceitou a proposta do Shandong Luneng. Pouco mais de um ano depois, ele acredita que a experiência está sendo positiva.

- Tem muitas coisas que valem a pena, sim. Claro que fica um pouco de saudade, pois foram três anos no Corinthians em que pude me destacar bastante, com a ajuda de todos os excelentes profissionais que existem ali. Mas no futebol as coisas são muito rápidas. Recebi a proposta e decidi aceitar esse desafio de vir jogar na China. O primeiro ano foi de aprendizado. Estou me preparando bem para me destacar neste segundo ano, assim como fiz em todos os clubes por onde passei, disse, por telefone.

O futebol chinês, obviamente, está abaixo da Europa e do próprio Brasil em termos de nível técnico. Mas a ida para o Shandong não interferiu muito na vida de Gil quanto a essa questão, uma vez que ele segue sendo convocado para a seleção brasileira - é um dos zagueiros reservas de Tite. Há quem critique o fato de jogadores que atuam no futebol chinês terem espaço com a Amarelinha, o que para Gil não faz sentido. E para defender seu ponto de vista ele citou os companheiros Renato Augusto e Paulinho, titulares da Seleção atual e que jogam no Beijing Guoan e no Guangzhou Evergrande, respectivamente.

Se você está treinando bem, jogando bem, mantendo um nível alto de competitividade, não vejo por que não estar na Seleção. Falam muito, mas Paulinho e Renato são colocados para jogar na Seleção e destroem. A gente tem um cara na Seleção que está vendo tudo isso, ele acompanha

• Futebol Brasileiro

Sem base, Keno relembra primeira Libertadores e espera "porrada"

A história do atacante Keno no futebol é bastante peculiar. Natural de Salvador, o jogador do Palmeiras saiu da várzea direto para o futebol profissional. Hoje com 27 anos, disputará sua segunda Taça Libertadores da América na carreira.

Em 2015, ele jogou a competição continental pelo Atlas, do México. A equipe acabou eliminada na primeira fase, em uma chave que também continha Atlético Mineiro, Colo Colo e Santa Fé. Agora, antes da estreia no torneio pelo Verdão, Keno relembrou os obstáculos superados até chegar ao Palmeiras.

– É ruim de falar. Com 22 anos ninguém acreditava no meu futebol, tive pai e mãe que falaram que eu iria conseguir. Falavam que tinha de ter base, mas pela minha força de vontade consegui. Pela várzea, pelas peladas que eu jogava. Um cara me viu jogar e falou que eu tinha futuro, é um amigo meu que está como treinador agora. Eu me entreguei, comecei a sair, viajar, e consegui – contou, em entrevista coletiva nesta quarta-feira.

As dificuldades para se profissionalizar forjaram um atacante destemido. Questionado sobre os jogos "pegados" da Libertadores, Keno disse não ter qualquer receio em relação aos adversários. A estreia do Palmeiras no torneio será na próxima quarta, contra o Atlético Tucumán, fora de casa.

• Ceará

Richardson diz que Vovô teve "cabeça fria" para superar crise e vencer jogo

Richardson lutou bastante na partida deste domingo (19), diante do Guarani de Juazeiro, no Estádio Romeirão. Às vezes, chegou a ser ríspido demais. Levou até cartão amarelo. Mas foi uma das peças-chave da vitória por 1 a 0 sobre o Leão do Mercado e que rendeu a liderança folgada na classificação do Campeonato Cearense. Para tanto, o volante alvinegro disse que o elenco teve tranquilidade para superar a eliminação para o Boavista, na Copa do Brasil, e a consequente saída do técnico Gilmar Dal Pozzo do comando do time. "A gente teve a cabeça fria para absorver as coisas que aconteceram no meio de semana: a eliminação na Copa do Brasil, mesmo que injustamente por causa de um pênalti que não aconteceu e saída do professor (Dal Pozzo)".

• Paysandu

Time atropela Águia no primeiro tempo e dispara na liderança do Grupo A1

O Paysandu precisou de apenas 27 minutos para vencer o Águia de Marabá, neste sábado, no Mangueirão, por 3 a 0. Aproveitando a desorganização do Azulão, o Papão fez 3 a 0 no primeiro tempo, gols de Bergson, Alfredo e Wesley. O resultado manteve o Papão na liderança do grupo A1, com nove pontos, enquanto o Águia segue com quatro pontos, na quarta colocação do grupo A2, após cinco rodadas. Toda e qualquer estratégia que o treinador João Galvão pensou para o Águia foi por água abaixo logo no primeiro minuto de jogo. Com a vitória garantida, o Paysandu voltou para o segundo tempo buscando controlar o jogo. Com Cleo e Ramon, o Águia melhorou e chegou a assustar algumas vezes o gol de Emerson.

• São Paulo

Gilberto vê concorrência sadia, e Ceni deixa dúvida no ataque Tricolor

Lucas Pratto, Chavez e Gilberto. Setor questionado no início do ano, o ataque do São Paulo agora tem disputa intensa e qualificada. Tanto que o técnico Rogério Ceni deixa em dúvida qual será o titular contra o São Bento, nesta terça-feira, às 20h30, no Morumbi, pela quinta rodada do Paulistão. "O Gilberto é especial para mim. Conversei com ele. São 270 minutos jogados de forma consecutiva, um pouquinho menos, ele saiu com câibra, o Chavez entrou no lugar dele. Não sei como vou fazer, porque nem conversei com o Pratto. Ele estava no doping. Não sei com quais condições ele vai se apresentar. Jogou só dois jogos pelo Atlético-MG. Aí vamos tomar as decisões de acordo com a apresentação no treino de segunda-feira", disse Rogério Ceni, logo após o empate por 2 a 2 com o Mirassol.

• Ponte Preta

Felipe lamenta empate, mas ressalta posição da "Macaca" dentro do Grupo D

O empate sem gols com o RB Brasil em casa, é claro, não agradou a Ponte Preta. Era a chance de somar a terceira vitória em quatro jogos e abrir vantagem dentro da zona de classificação do Campeonato Paulista. Mas o técnico Felipe Moreira preferiu destacar a posição da Macaca. Com sete pontos, o time ocupa o segundo lugar no Grupo D, atrás apenas do Mirassol e à frente do Santos. Faltam oito rodadas para o fim da primeira fase. "Apesar do resultado, foi um jogo ataque contra defesa no segundo tempo. Criamos "n" situações de gol. Hoje você vê os resultados, empate do São Paulo em casa, derrota do Santos. Campeonato Paulista é muito difícil. São 12 jogos, alguns contra equipes que treinam desde novembro e dão a vida nessas partidas. A Ponte agora está em segundo lugar".

• Chapecoense

Após longa negociação, Apodi volta a vestir a camisa da Chape: "Privilégio"

Apodi novamente veste verde e branco. Apresentado neste sábado pela Chapecoense, o lateral passou pelo protocolo de declarações e coletiva de imprensa ao lado do diretor Rui Costa, do vice de futebol Nei Maidana e do ex-companheiro Nivaldo. A transação, que envolveu o Kuban Krasnodar, clube russo que detinha os direitos federativos do atleta, e Goiás, que também investia na contratação do lateral, foi o tema de abertura. "Talvez seja a negocião mais longa que tivemos. Faz tempo que a gente vem conversando e tentando resgatar uma história tão bonita que foi a dele aqui. E nessa fase de reconstrução de histórias, de jornadas e conexão com legado, o Apodi representa tudo isso", disse Rui Costa, apresentando o atleta. Antes de abrir a coletiva para perguntas, Apodi fez um breve prenunciamento, relembrando, por cima, o acidente em novembro, e demonstrando a felicidade de novamente ser jogador da Chapecoense.

Liga Ouro de Basquete

Com 6 clubes no torneio, a Liga terá sua primeira fase jogada com 20 rodadas. Ao término dessa maratona, os 4 primeiros fazem os playoffs até decidirem o campeão, que terá a vaga na principal divisão do basquete. O Botafogo é estreante na competição, mas conta com muita experiência no elenco.

CAMINHADA

Botafogo desembarca em Macapá e elenco foi reforçado por acesso a elite do basquetebol

A caminhada na Liga Ouro de Basquete, rumo ao Novo Basquete Brasil (NBB), começa para o Botafogo nesta sexta-feira. A equipe estréia contra o Santos do Amapá, às 20h, no Ginásio do IFAP (Instituto Federal do Amapá). Os times voltam a medir forças no domingo, às 11h, no mesmo local. A expectativa é que o Alvinegro vá forte na busca pelo acesso ao NBB. A partida terá transmissão da Liga Nacional de Basquete.

Com 6 clubes no torneio, a Liga terá sua primeira fase jogada com 20 rodadas. Ao término dessa maratona, os 4 primeiros fazem os playoffs até decidirem o campeão, que terá a vaga na principal divisão do basquete. O Botafogo é estreante na competição, mas conta com muita experiência no elenco.

Gláucio Cruz, Diretor Geral de Esportes, está confiante no trabalho executado e na montagem do elenco.

"Entramos sempre para buscar o título e temos um ótimo elenco. Na última semana fechamos com o Jaamal Smith, americano que foi considerado um dos melhores estrangeiros que já atuaram no país e elevamos ainda mais o nosso nível. Será uma competição difícil, mas vamos confiantes para a Liga Ouro.

O técnico da equipe, Márcio Andrade revelou suas expectativas para a competição.

"Nossa expectativa é a melhor possível. Conseguimos fazer um trabalho desde o início com o melhor que tínhamos no elenco. Chegamos para a Liga Ouro com o time pronto e isso é a primeira vez que acontece comigo no Botafogo. A chegada do Jaamal é um ponto fora da curva, ele é um jogador acima da média e agrega muita técnica a nossa equipe. A primeira partida contra o Santos tem tudo para ser um jogo de estudos, mesmo conhecendo os atletas que estão lá. Por ser a estreia dos times, o ritmo de jogo também deve pesar.

COPA VERDE

Minga aposta em evolução dos jogadores santistas para confronto diante do Fast, em Manaus

Já se passaram 20 dias da eliminação do Santos-AP para o Vasco na primeira fase da Copa do Brasil. Após a partida, o time amapaense só teve duas folgas e intensificou o período de treinos para acertar os erros cometidos contra a equipe carioca. Às vésperas de enfrentar o Fast-AM, no domingo (5), em Manaus, pelo duelo de ida da Copa Verde, o técnico Minga vê uma evolução na parte física do Peixe da Amazônia para o confronto.

"O jogo contra o Vasco foi a nossa primeira partida na temporada, tendo em vista que o Campeonato Amapaense será o último estadual a ser realizado no Brasil. Nós tivemos um bom período de treinos e isso nos ajudou a melhorar a parte física que foi o que mais pesou na Copa do Brasil. Agora estamos com força máxima para a Copa Verde" disse o treinador santista.

Além de ter aprimorado a parte física, o Santos-AP também conta com a contratação de dois jogadores que já vestiram a camisa alvinegra do Peixe anteriormente: o meia Rafinha, que atuou no clube em 2016, e o atacante Maicon que jogou no Peixe em 2011. A dupla chegou ao clube após a eliminação na Copa do Brasil.

O jogo entre Fast-AM e Santos-AP está marcado para às 16h (17h de Brasília), na Arena da Amazônia, em Manaus. Partida de volta da primeira fase da Copa Verde acontecerá no dia 19 de março, no Estádio Olímpico Zerão, em Macapá.

Política
Diário do Amapá

Renda per capita domiciliar chega a R$ 881

Pág. 4

VANTAGEM Passo largo para garantir os aportes financeiros.

Sistema Estadual de Cultura é criado e reforça segmento no Amapá

A cultura do Amapá deu um largo passo para garantir os aportes financeiros que vão desenvolver o setor com mais força no estado. A partir de agora, o segmento cultural amapaense vai contar com a união dos poderes federal, estadual e municipais, não somente na captação de recursos públicos e de iniciativa privada, mas também na implementação mais sólida das políticas para alavancar o setor.

Este conjunto de medidas está previsto no Sistema Estadual de Cultura (SEC), cuja lei de regulamentação foi sancionada nesta quinta-feira, 2, pelo governador do Amapá, Waldez Góes. A sanção ocorreu no Palácio do Setentrião, em uma solenidade que reuniu representantes de todos os segmentos culturais.

O SEC abrange os planos estadual (PEC) e municipal (PMC) de Cultura, fundos do Estado e municípios, além dos conselhos de Cultura. Com esses elementos, as políticas públicas culturais poderão ser desenvolvidas. No sistema, que deverá ser interligado ao nacional e aos municipais, também estão as diretrizes e estratégias para o segmento.

Análogo ao Sistema Único da Saúde (SUS), o SEC agrega Estado, Municípios e a União a canalizar verbas para a Cultura. Isto é possível porque a nova lei regulamenta como principais fontes de recursos do SEC o Fundo Estadual de Cultura (FEC) e o orçamento da Secretaria de Estado da Cultura (Secult) e de outras entidades vinculadas. Já a implementação das políticas de incentivo, fomento e desenvolvimento estabelecidas no PEC para o setor serão financiadas com os recursos do Estado e dos Municípios, do FEC e, ainda, oriundos de repasses da União.

Ao assinar a validação da nova lei, o governador anunciou que lançará o primeiro edital de cultura ainda neste semestre, abrangendo os 16 municípios com investimento de R$3,5 milhões, e também avaliou a importância do segmento cultural para o Estado.

"Além da concepção cidadã, pois ela faz parte da formação dos cidadãos, a Cultura tem uma vertente econômica muito importante, pois os grandes eventos e os projetos culturais movimentam a economia, com circulação de dinheiro, com criação de postos temporários de trabalho, entre outros benefícios. É por isso que quando a Cultura se desenvolve, o povo também se desenvolve. O papel do Estado é criar condições para que isso aconteça. E é isso que nós estamos fazendo hoje com a criação do Sistema Estadual de Cultura", analisou o chefe do Executivo estadual.

> *Conjunto de medidas está previsto no Sistema Estadual de Cultura, cuja lei de regulamentação foi sancionada nessa quinta, 2, pelo governador Waldez Góes.*

O presidente do Conselho Estadual de Cultura do Amapá, João Porfírio, durante apresentação do Plano de Cultura, disse que, na prática, além de convergir os recursos, o SEC também possibilitará mais facilidade no fomento a projetos que existem no Amapá, a exemplo da capoeira, marabaixo, carnaval, quadra junina, teatro, música, entre outros.

"Com o Sistema, o estado poderá fomentar entidades artística e ajudar a captar recursos federais para os projetos culturais dela. Teremos um salto econômico e organizacional no setor", reforçou o secretário.

Criação - O texto final do Projeto de Lei que criou o SEC é de autoria do governo do estado. No entanto, o projeto inicial do SEC teve a iniciativa da deputada Estadual Roseli Matos (PP), que participou da solenidade desta quinta-feira. O projeto inicial capitaneado por ela passou por adequações jurídicas da Procuradoria Geral do Estado (PGE) para chegar ao formato atual. A parlamentar acompanhou todo o processo.

"Não tem como não se emocionar em um momento como este. É como se um filho estivesse nascendo. Filho este, gerado por centenas de pessoas que abraçaram essa ideia. Um plano extremamente democrático e que deve ser muito comemorado", agradeceu a parlamentar.

Política Nacional |

Editora Chefe: Ziulana Melo Fone: 99165-4286 E-mail: diario-ap@uol.com.br

INVESTIGAÇÃO Lobão é alvo de três inquéritos da Lava Jato que tramitam no STF.

PGR pedirá à Suíça informações sobre contas bloqueadas de filhos de Edson Lobão

A Procuradoria Geral da República vai pedir às autoridades suíças informações sobre contas pertencentes aos filhos do senador Edison Lobão (PMDB-MA) bloqueadas pela procuradoria daquele país em uma investigação sobre suspeitas de corrupção.

Lobão é alvo de três inquéritos relacionados à Operação Lava Jato no Supremo Tribunal Federal:

* Averiguar se ele recebeu dinheiro de empresas que participaram da obra de Angra 3 para financiamento de campanhas do PMDB;

* Saber da participação de uma quadrilha envolvendo integrantes do partido no Senado para desviar dinheiro da Petrobras;

* Apuração se houve desvios e pagamento de propina na usina de Belo Monte.

As suspeitas são da época em que ele era ministro de Minas e Energia. Lobão foi ministro da pasta nos governos Luiz Inácio Lula da Silva e Dilma Rousseff. Atualmente, é presidente da Comissão de Constituição e Justiça (CCJ) do Senado. Lobão sempre negou ter cometido irregularidades.

O advogado do senador, Antonio Cláudio de Almeida Castro, o Kakay, afirmou que, como o cliente não é investigado na Suíça, o compartilhamento das informações não trará nenhum prejuízo a ele.

Segundo Kakay, Lobão não tem contas na Suíça, e os valores movimentados pelos filhos dele naquele país estão em contas legalizadas e de origem lícita, conforme eles informaram. A Procuradoria Geral da Suíça informou que Lobão não é investigado naquele país, mas confirmou que há uma apuração em andamento desde 2015 sobre suspeitas de envio de dinheiro oriundo de corrupção e que contas de filhos do senador foram bloqueadas.

Debate sobre foro privilegiado deve ganhar força após o carnaval; veja propostas

A discussão sobre o fim – ou a limitação – do chamado foro privilegiado de autoridades e políticos deve ganhar força na retomada das atividades do Congresso e do Judiciário após o carnaval.

O presidente da Câmara, Rodrigo Maia (DEM-RJ), já disse que, antes de pautar qualquer iniciativa legislativa sobre o assunto, vai aguardar uma posição do Supremo. Mas , no Congresso, o tema sofre resistência, em razão da possibilidade de muitos parlamentares virem a ser denunciados pela Procuradoria Geral da República, depois do carnaval, com base nas delações de executivos e ex-executivos da empreiteira Odebrecht motivadas pela Operação Lava Jato.

O foro privilegiado – ou foro por prerrogativa de função – permite que deputados, senadores, ministros de Estado e outras autoridades só possam ser investigados com autorização do Supremo Tribunal Federal (STF), única instância na qual são julgados por crimes comuns.

Embora os casos mais lembrados se relacionem a investigações das quais são alvos ministros e parlamentares no STF, o foro privilegiado abrange, conforme levantamento recente da Associação dos Juízes Federais do Brasil (Ajufe), mais de 45 mil ocupantes de cargos públicos – prefeitos, secretários de governo, juízes, promotores e outras autoridades cujas ações tramitam em instâncias superiores ao primeiro grau da Justiça.

Balanço recente do ministro Luís Roberto Barroso, que defende o fim do foro privilegiado (veja no vídeo acima), mostra que só no STF tramitam atualmente cerca de 500 processos que envolvem parlamentares, dos quais 357 investigações e 103 ações penais.

O número deve crescer substancialmente quando a Procuradoria Geral da República (PGR) pedir novos inquéritos com base na delação premiada de 77 executivos da Odebrecht na Operação Lava Jato – na colaboração, estima-se que tenham sido citados 200 políticos.

Criada no regime militar e ampliada pela Constituição de 1988, a prerrogativa de foro teve como premissa evitar a pressão de políticos sobre juízes locais contra adversários.

Quase 30 anos depois, o instituto é criticado por prolongar processos as quais respondem deputados e senadores, levando muitos casos à prescrição (situações em que a demora para o julgamento obriga o Judiciário a arquivar a ação).

Planalto anuncia Aguinaldo Ribeiro líder do governo e Lelo Coimbra, líder da maioria

O Palácio do Planalto anunciou o deputado Aguinaldo Ribeiro (PP-PB) como o novo líder do governo na Câmara e o deputado Lelo Coimbra (PMDB-ES) como líder da maioria na Casa.

No caso de Aguinaldo Ribeiro, ele substituirá no posto André Moura (PSC-SE), que já havia divulgado uma nota nesta quinta (23) informando que haveria mudanças no cargo. Já no caso de Lelo Coimbra, o deputado assume uma função criada pelo presidente Michel Temer.

Como líder, cabe ao parlamentar, articular junto aos demais deputados que integram a base aliada do Planalto as votações de interesse do Executivo.

O novo líder também é o responsável por definir, em conjunto com os ministros da articulação política – atualmente Antonio Imbassahy (Secretaria de Governo) e Eliseu Padilha (Casa Civil) – e com o presidente Temer, as estratégias que o governo adotará para aprovar projetos na Câmara.

Para este ano, na Câmara, o governo tem como prioridade a aprovação das reformas da Previdência Social e Trabalhista.

Após o anúncio, a assessoria do Planalto divulgou uma carta de agradecimento do presidente Michel Temer ao deputado André Moura pelo trabalho como líder do governo na Câmara.

No texto, Temer diz que recebeu "sensibilizado", uma nota de Moura agradecendo o período enquanto à frente do cargo. "O Brasil deve muito à sua liderança. Seu equilíbrio, sua gentileza, seu cavalheirismo, sua moderação e sua extraordinária capacidade de diálogo fizeram-me admirar-lhe cada vez mais", ressaltou Temer.

Na carta, Temer diz que continuará a contar com o apoio de Moura e, se o deputado "permitir", irá "abusar" da amizade pessoal e política entre ambos para cumprir tarefas "importantes" para o governo.

União bloqueia R$ 220 milhões do RJ e afeta pagamento de servidores

A União bloqueou R$ 220 milhões das contas do governo do RJ. Com isso, o calendário de pagamento dos servidores, divulgado mais cedo, terá que ser alterado. Não há dinheiro para o pagamento da segunda parcela, antes previsto para 3 de março.

A parcela depositada nesta quarta, de R$ 577, foi mantida. A Secretaria de Estado de Fazenda está fazendo contas e deve divulgar ainda nesta quarta um novo calendário de pagamento.

Rotina de bloqueios nas contas

O bloqueio das contas do governo estadual ocorre mesmo após a presidente do Supremo Tribunal Federal (STF), ministra Cármen Lúcia, ter impedido que a União arrestasse o dinheiro do estado para honrar as dívidas. No início de janeiro, a ministra concedeu duas liminares, que suspenderam bloqueios de R$ 181 milhões e de R$ 192 milhões determinados em dezembro.

Em uma das liminares concedidas, Cármen Lúcia argumentou que os bloqueios levariam à "impossibilidade de execução de obrigações constitucionais dos direitos dos servidores públicos, de aposentados dependentes do ente estadual, dentre outras obrigações fundamentais do Estado".

Os bloqueios de recursos dos cofres do RJ se tornaram uma rotina a partir do segundo semestre de 2016: em setembro, a Justiça estadual determinou a medida para garantir o pagamento de salários dos servidores públicos. Em novembro, foi a vez de a Justiça Federal ordenar dois arrestos de dinheiro das contas do estado, também para quitar dívidas com a União, e de um juiz do RJ bloquear outros R$ 486 milhões para quitar salários.

Ajuda federal ainda não saiu

Em busca de uma solução para a grave crise financeira, que tornaram rotina os bloqueios judiciais das contas estaduais, o governo do RJ costurou um acordo de socorro com a União. Um passo importante para que o estado receba ajuda federal foi dado esta semana, com a aprovação de projeto na Assembleia Legislativa (Alerj) que autoriza o RJ a privatizar a Cedae.

> *Os bloqueios de recursos dos cofres do RJ se tornaram uma rotina a partir do segundo semestre de 2016: em setembro, a Justiça estadual determinou a medida para garantir o pagamento de salários dos servidores públicos. Em novembro, foi a vez de a Justiça Federal ordenar dois arrestos de dinheiro das contas do estado, também para quitar dívidas com a União, e de um juiz do RJ bloquear outros R$ 486 milhões para quitar salários.*
>
> *Trecho da matéria*

A Secretaria de Fazenda deve divulgar até o fim do dia novo calendário de pagamento. Apenas a parcela de

R$ 577

depositada nesta quarta-feira, está mantida

Política Nacional |

Editora Chefe: Ziulana Melo ● Fone: 99165-4286 ● E-mail: diario-ap@uol.com.br

DEPOIMENTO ● Do total, R$ 50 milhões foram contrapartida por MP que beneficiou o grupo.

Marcelo Odebrecht diz que doou R$ 150 milhões à campanha de Dilma

O empresário Marcelo Odebrecht diz ter doado R$ 150 milhões à chapa Dilma-Temer na eleição de 2014 como caixa dois. Parte desse valor foi contrapartida pela aprovação da medida provisória do Refis, que beneficiou o grupo. Ele também confirmou um encontro com Temer para tratar de doações para o PMDB, mas disse não ter discutido valores com o então vice-presidente.

As declarações foram feitas em depoimento ao Tribunal Superior Eleitoral (TSE) nesta quarta-feira (1º), na ação que pede a cassação da chapa Dilma-Temer. Embora o depoimento seja sigiloso, a TV Globo confirmou o conteúdo das declarações com diversas fontes.

Veja os principais pontos das declarações:

- Empresário diz ter pago R$ 150 milhões em caixa 2 à chapa Dilma-Temer em 2014
- Parte do valor foi pago no exterior ao marqueteiro do PT, João Santana, com conhecimento de Dilma
- R$ 50 milhões foram contrapartida por uma medida provisória de 2009 que beneficiou o grupo, num repasse acertado com o ex-ministro da Fazenda, Guido Mantega
- Empresário confirma que se reuniu com Temer para tratar de doações ao PMDB em 2014, mas nega ter tratado de valores com o então vice-presidente
- As campanhas de Aécio Neves (PSDB), Marina Silva (então no PSB) e Eduardo Campos (PSB) também receberam recursos de caixa 2 da Odebrecht

A audiência de Marcelo Odebrecht ocorreu na tarde de quarta-feira (1º) na sede do Tribunal Regional Eleitoral do Paraná (TRE-PR), em Curitiba, e terminou por volta das 18h30. O conteúdo do depoimento será mantido sob sigilo.

O empresário, que está preso na carceram da PF em Curitiba, foi ouvido como testemunha nas ações que tramitam no tribunal pedindo a cassação da chapa Dilma-Temer suposto abuso de poder político e econômico na eleição presidencial de 2014.

Depoimento

Marcelo Odebrecht afirmou que parte dos R$ 150 milhões repassados à chapa Dilma-Temer em 2014 foi paga no exterior a João Santana, marqueteiro do PT, com conhecimento de Dilma.

O executivo não precisou quanto dos R$ 150 milhões repassados à campanha era propina, mas afirmou que R$ 50 milhões foram uma contrapartida pela aprovação da medida provisória 470/2009, conhecida como MP do Refis. Esse acerto foi feito com o ex-ministro Guido Mantega, segundo Odebrecht.

O empresário confirmou ter participado de um jantar com o então vice-presidente Michel Temer em 2014, onde tratou de doações para o PMDB. Odebrecht, entretanto, disse não ter tratado de valores com Temer, e que acredita que os valores foram discutidos entre o ex-vice-presidente de Relações Institucionais da empreiteira Claudio Mello Filho e o atual ministro da Casa Civil, Eliseu Padilha.

Janot pede autorização ao STF para ouvir Aécio e Dirceu sobre Furnas

O procurador-geral da República, Rodrigo Janot, enviou um pedido ao Supremo Tribunal Federal (STF) para ouvir o senador e presidente do PSDB, Aécio Neves, o ex-ministro José Dirceu, preso pela Lava Jato, o senador cassado Delcídio do Amaral, um dos delatores da operação, e Sílvio Pereira, ex-secretário-geral do PT.

O pedido da procuradoria faz parte de um inquérito que investiga suposto esquema de corrupção em Furnas. No documento enviado ao STF, Janot também pede a prorrogação dos trabalhos de investigação por mais dois meses. O prazo, que havia sido renovado em novembro, acabaria em fevereiro.

A assessoria de Aécio disse, por meio de nota, que a oitiva com o senador já estava marcada desde a abertura do inquérito, como é de "praxe". A nota afirma também que Aécio é o "maior interessado" na apuração dos fatos, porque, segundo a assessoria, o aprofundamento mostrará a correção dos atos do senador.

Os pedidos do procurador-geral ficarão sob a responsabilidade do ministro Gilmar Mendes, relator do inquérito que investiga as denúncias sobre Furnas. O inquérito sobre Furnas foi aberto em maio de 2016. Na época da abertura, a PGR já pedia para ouvir Aécio. Como o depoimento nunca ocorreu, a procuradoria reforçou o pedido e apresentou solicitação para ouvir também Pereira, Dirceu e Delcídio.

O inquérito se baseia nas delações premiadas do doleiro Alberto Youssef e do senador cassado Delcídio do Amaral.

O doleiro disse que Aécio "dividia" uma diretoria de Furnas com o PP, e que ouviu isso do ex-deputado José Janene, já falecido. De acordo com o pedido, o doleiro afirmou ainda que ouviu que o senador do PSDB recebia valores mensais, por meio de sua irmã, por uma das empresas contratadas por Furnas. Delcídio confirmou as informações em sua delação premiada.

No pedido enviado ao Supremo, a PGR afirma que pretende apurar também informações prestadas em delação por Fernando Horneaux, lobista preso pela Lava Jato. O depoimento de Horneaux foi anexado ao inquéritoem fevereiro. Na delação, Horneaux disse que foi informado por Dirceu, em 2003, do pedido de Aécio ao então presidente Luiz Inácio Lula da Silva para que o então diretor de Engenharia de Furnas Dimas Toledo fosse mantido no cargo. Na época, Dirceu era ministro da Casa Civil de Lula.

A PGR cita ainda depoimento no qual Horneaux diz que trabalhou ao lado de Sílvio Pereira na escolha de cargos do segundo escalão no início do primeiro mandato de Lula. O delator disse também, segundo o "Estado de S. Paulo" que haveria uma propina a ser dividida em Furnas: um terço para o PT nacional, um terço para o PT de São Paulo e um terço para Aécio.

● PF diz que ele recebeu dinheiro ilícito de suposto esquema de corrupção. Ele contesta e diz que repasse era doação

PF indicia pastor Silas Malafaia por lavagem de dinheiro na Operação Timóteo

A Polícia Federal indiciou o pastor Silas Malafaia por lavagem de dinheiro no inquérito da Operação Timóteo, que apura um suposto esquema de corrupção nas cobranças de royalties da exploração mineral.

O indiciamento se deu em 16 de dezembro – dia em que Malafaia foi alvo de condução coercitiva (quando a pessoa é levada a depor).

De acordo com a PF, Silas Malafaia recebeu um cheque de R$ 100 mil de um dos escritórios investigados e depositou em uma conta pessoal. À época da operação, a PF informou que havia "indícios robustos" de que o pastor e os demais investigados se associaram ao esquema, "praticando uma série de delitos contra a administração pública, especialmente lavagem de dinheiro".

Na prática, o indiciamento significa que o delegado responsável pelo caso vê indícios concretos de que o investigado cometeu determinado crime. Ao ser formalizado, com base nas evidências colhidas durante a apuração, o indiciamento é enviado pela PF ao Ministério Público. Uma vez nas mãos do MP, o relatório da PF é analisado pelos procuradores que, caso considerem haver provas suficientes contra o indiciado, são os responsáveis por apresentar denúncia à Justiça.

Malafaia contesta

O pastor afirmou que o assunto é "velho". Ele voltou a defender que o repasse foi uma doação, direcionada à igreja dele e a uma associação religiosa. Malafaia disse ainda que declarou o dinheiro e pagou os devidos impostos.

"O que eu faço com ofertas que recebo pessoais? Depositei na minha conta. Declarei e paguei os tributos. Se [o dinheiro] tivesse entrado e eu sacado, podiam desconfiar. Agora, não me deem atestado de burrice. Se eu fosse corrupto, eu não ia depositar na minha conta."

Ele também adiantou de que forma iria se defender à Justiça. "Minha defesa vai ser mostrar minha declaração do imposto de renda. Não sou obrigado, mas estou abrindo meu sigilo fiscal, apresentando o extrato da conta bancária. Tenho certeza que o juiz vai me tirar disso. Agora, o delegado fez questão de me atingir nisso."

Quando foi alvo de condução coercitiva, Malafaia rechaçou a operação. "Nesta manhã, fui acordado, por um telefonema, que a Polícia Federal esteve na minha casa. Estou em São Paulo e vou me apresentar. Recebi uma oferta de R$ 100 mil, de um membro da igreja do meu amigo pastor Michael Abud. Não sei e não conheço o que ele faz. Tanto é que o cheque foi depositado em conta. Por causa disso, sou ladrão? Sou corrupto? Recebo ofertas de inúmeras pessoas", afirmou Malafaia.

"Declaro no imposto de renda tudo o que recebo. Quer dizer que se alguém for bandido e me der uma oferta, sem eu saber a origem, sou bandido? Será que a Justiça não tem bom senso? Para saber que eu recebi um cheque de uma pessoa? E isso me torna participante de crime? Estou indignado", complementou o pastor na ocasião.

● Ele diz que transferência de condenado no mensalão pode representar quebra de compromisso com a Itália, que o extraditou

Janot pede que STF monitore cumprimento da pena de Pizzolato

O procurador-geral da República, Rodrigo Janot, pediu que o Supremo Tribunal Federal (STF) monitore o cumprimento da pena do ex-diretor do Banco do Brasil Henrique Pizzolato no processo do mensalão do PT.

Pizzolato foi condenado a 12 anos e sete meses de prisão e está na penitenciária da Papuda, em Brasília, após ter sido extraditado da Itália.

Janot quer que o ministro do STF Luís Roberto Barroso revogue a autorização para que a Vara de Execuções Penais do Distrito Federal acompanhe a pena depois que um dos juízes considerou legítimo o isolamento de Pizzolato e de outros presos, como o ex-senador Luiz Estevão, por conta da posse de alimentos proibidos e dinheiro acima do permitido na cela deles.

Segundo Janot, no último dia 7 de fevereiro, integrantes da Procuradoria e representantes da Embaixada da Itália visitaram Pizzolato e ele relatou que foi transferido para o isolamento porque tinha R$ 1 mil na cela.

Pizzolato contou, conforme o procurador, que nunca lhe disseram quanto poderia guardar na cadeia e que ficou por três dias em uma cela de 20 metros quadrados com dez presos e que o local tinha mal cheiro, ventilação insuficiente, água apenas de torneira, sem talheres e que os presos tinham que se revezar para dormir no chão.

Para o procurador-geral, o ex-diretor do BB está em uma situação "delicada" e que isso pode representar uma quebra de compromisso do governo brasileiro com o italiano, uma vez que o Brasil se comprometeu a respeitar os direitos fundamentais dele na extradição.

IBGE REVELA

Renda per capita dos domicílios no estado em 2016 foi de R$ 881

A renda per capita dos domicílios no Amapá em 2016 foi de R$ 881, contra R$ 840 de 2015, apresentando acréscimo de 4,9% (R$ 41). Os dados são do IBGE. O maior rendimento nominal mensal domicilar per capita da população residente ficou com o estado de Roraima, R$ 1.068.

O IBGE está divulgando os valores dos rendimentos domiciliares per capita referentes a 2016, para o Brasil e unidades da Federação, calculados com base nas informações da Pesquisa Nacional por Amostra de Domicílios Contínua (PNAD Contínua) e enviados ao Tribunal de Contas da União (TCU).

A divulgação atende à Lei Complementar 143/2013, que estabelece os novos critérios de rateio do Fundo de Participação dos Estados e do Distrito Federal (FPE). Os rendimentos domiciliares são obtidos pela soma dos rendimentos do trabalho e de outras fontes recebidos por cada morador no mês de referência da pesquisa.

O rendimento domiciliar per capita é a divisão dos rendimentos domiciliares pelo total dos moradores. Esses rendimentos são calculados para cada unidade da Federação e para o Brasil, considerando sempre os valores expandidos pelo peso anual da pesquisa.

Destina-se a produzir informações contínuas sobre a inserção da população no mercado de trabalho associada a características demográficas e de educação, e, também, para o estudo do desenvolvimento socioeconômico do país, agregando a produção de resultados anuais sobre temas permanentes da pesquisa (como trabalho infantil e outras formas de trabalho, migração, fecundidade etc.) e outros aspectos relevantes selecionados de acordo com as necessidades de informação.

A pesquisa é realizada por meio de uma amostra de domicílios, extraída de uma amostra mestra, de forma a garantir a representatividade dos resultados para os diversos níveis geográficos definidos para sua divulgação. A cada trimestre, são investigados 211.344 domicílios particulares permanentes, em aproximadamente 16 mil setores censitários, distribuídos em cerca de 3.500 municípios

Periodicidade mensal - para um conjunto restrito de indicadores relacionados à força de trabalho e somente para o nível geográfico de Brasil; trimestral, para indicadores relacionados à força de trabalho; anual, para os demais temas permanentes da pesquisa e indicadores complementares relacionados à força de trabalho; e variável, para outros temas ou tópicos dos temas permanentes a serem pesquisados com maior periodicidade ou ocasionalmente.

Abrangência geográfica - Brasil, Grandes Regiões, Unidades da Federação, 20 Regiões Metropolitanas que contêm municípios das capitais (Manaus, Belém, Macapá, São Luís, Fortaleza, Natal, João Pessoa, Recife, Maceió, Aracaju, Salvador, Belo Horizonte, Vitória, Rio de Janeiro, São Paulo, Curitiba, Florianópolis, Porto Alegre, Vale do Rio Cuiabá, e Goiânia), municípios das capitais e Região Integrada de Desenvolvimento da Grande Teresina.

DUT ELETRÔNICO NO AMAPÁ

ADI questiona lei que criou selo para fiscalização de serventias extrajudiciais

O procurador geral da república, Rodrigo Janot, ajuizou a Ação Direta de Inconstitucionalidade (ADI) 5656, com pedido de liminar, no STF, para questionar a Lei 1.847/2014, do Amapá, que criou o selo de autenticidade dos atos notariais e de registros públicos, instituiu o documento de transferência de veículos automotores (DUT) eletrônico e o Fundo de Estruturação do Registro Civil (Ferc).

De acordo com a lei estadual questionada, tanto o selo digital de autenticidade para fiscalização de serventias extrajudiciais quanto as etiquetas de segurança de atos notariais e de registro público e de certidões de extrato registral são de utilização obrigatória, sob pena de invalidade do ato e responsabilização do oficial cartorário.

A lei também impôs obrigatoriedade de notificação eletrônica, por meio das serventias extrajudiciais, à Fazenda Pública e ao Departamento Estadual de Trânsito (Detran-AP) quanto a transferências de propriedade de veículos automotores, e fixou emolumentos devidos pelo serviço.

A ADI sustenta que a instituição, por lei estadual, de selo de autenticidade como requisito de validade de atos notariais configura usurpação da competência legislativa da União para dispor sobre registros públicos, conferida pelo artigo 22, inciso XXV, da Constituição Federal.

Além disso, segundo Janot, a lei também usurpou a competência da União para legislar sobre trânsito (nos termos do artigo 22, inciso XI), ao determinar a obrigatoriedade de envio de notificação eletrônica de transferências de propriedade de veículos automotores, pelas serventias extrajudiciais, à Fazenda Pública e ao Detran-AP, ao disciplinar o agendamento eletrônico de vistoria veicular em caso de transferência de propriedade e dispor sobre remessa do DUT ao proprietário adquirente.

"A sistemática estabelecida pelo Código de Trânsito Brasileiro (CTB) e pela Resolução 398/2011 do Conselho Nacional de Trânsito (Contran) não foi acatada pelo Estado do Amapá, que, em flagrante usurpação da competência legislativa da União, editou a Lei 1.847/2014 e obrigou os cidadãos a fazer a comunicação da venda de veículo exclusivamente por meio eletrônico, nas serventias notariais do estado, mediante elevados emolumentos pelo serviço [entre R$ 98,00 e R$ 498,00]", argumenta Janot.

ENTRE 2015 E 2016

Amapá fechou mais de 700 empreendimentos comerciais em dois anos, diz CNC

Dados da Confederação Nacional do Comércio de Bens, Serviços e Turismo (CNC) apontam que no estado do Amapá foram fechados 770 empreendimentos comerciais entre 2015 e 2016. Os números fazem parte da Pesquisa Mensal do Comércio (PMC) indicando que, entre janeiro e novembro de 2016, o volume de vendas no Brasil registrou recuo de 8,8% em relação ao mesmo período do ano anterior, tendo relação direta com a redução no número de lojas.

O número de estabelecimentos comerciais no varejo registrou fechamento líquido de 108,7 mil lojas com vínculo empregatício em todo o Brasil no ano de 2016. O número, apurado pela Confederação Nacional do Comércio é o pior desde 2005, quando o levantamento foi iniciado. No caso do Amapá, em números absolutos, a pesquisa mostra o fechamento de 454 lojas do comércio no ano passado, contra a falência de 316 empreendimentos em 2015, deixando o estado com vigésimo quinto pior resultado no ranking dos estados e Distrito Federal.

Apesar do grande número de lojas fechadas ao longo do ano, o setor começa a mostrar desaceleração da queda do número de estabelecimentos. De acordo com a CNC, de janeiro a junho de 2016, o varejo perdeu 67,6 mil pontos de venda; no segundo semestre daquele ano, o setor registrou o fechamento líquido de 41,1 mil lojas – número também inferior ao observado na segunda metade de 2015, quando a perda foi de 74,1 mil lojas. No total, o ano de 2015 perdeu 101,9 mil lojas.

Fechamento de lojas por segmento - Lideraram os encerramentos de lojas os ramos de hiper, supermercados, produtos alimentícios, bebidas e fumo (-34,8 mil lojas), lojas de vestuário, calçados e acessórios (-20,6 mil) e lojas de materiais de construção (-11,5 mil). Segundo a CNC, à exceção dos hiper e supermercados, que sofreram com escalada dos preços no atacado no início de 2016 –, os demais segmentos analisados foram atingidos pelo encarecimento do crédito, tanto para consumidores como para a obtenção de capital de giro nos últimos anos.

Redução de estabelecimentos por estado - O estudo revela, ainda, que todos os estados apresentaram queda no número de lojas, fato inédito em 12 anos de pesquisa. São Paulo foi o estado mais afetado (-30,7 mil lojas), seguido por Rio de Janeiro (-11,1 mil) e Minas Gerais (-10,3 mil).

Fechamento de lojas por porte - As micro (-32,7 mil) e pequenas empresas (-39,6 mil) – que empregam até 9 pessoas e de 10 a 49 funcionários, respectivamente – foram as mais afetadas pelo momento econômico em 2016. No ano anterior, este segmento respondia por 98,6% dos pontos de venda do varejo nacional e empregava 76,5% da força de trabalho do setor. Lojas de médio porte, com 50 a 99 empregados, tiveram perda de 12,9 mil pontos de venda. Já os grandes varejistas, com mais de 99 funcionários, fecharam 23,5 mil lojas.

A CNC avalia que, após dois anos de fechamento líquido de pontos de venda, em 2017, o número de lojas deverá apresentar estabilidade. "Além de o fechamento de pontos de venda vir se dando em um ritmo menos intenso desde o segundo semestre do ano passado, a tendência de queda da inflação poderá abrir espaço para a recuperação do consumo por parte das famílias, bem como para a esperada queda nas taxas de juros aos consumidores e empresários do varejo", afirma a entidade.

A falta de dinamismo no mercado de trabalho e o crédito mais caro e restrito explicam parte significativa das perdas de vendas nos últimos anos que, por sua vez, justificaram a necessidade de ajuste de custos por parte das empresas do setor, em especial nos seus quadros de funcionários.

Não por acaso, o saldo entre admissões e desligamentos de trabalhadores com carteira assinada no varejo ficou negativo em 182,0 mil postos no ano passado, seu pior resultado desde 2004. Termômetro ainda mais dramático da crise que ainda assola o setor, o número de estabelecimentos comerciais no varejo registrou o fechamento líquido (saldo entre aberturas e fechamentos) de 108,7 mil lojas em todo o Brasil no ano passado – pior resultado desde o início dos levantamentos em 2005.

CRÉDITOS PODRES

Presidente do STF manda notícia crime do dono da Sigma para o STJ

A ministra Cármen Lúcia, presidente do STF, mandou para o STJ os autos da notícia crime formulada por Walmo Raimundo Maia Cardoso, dono da empresa Sigma, contra o deputado estadual Moisés Reategui Souza (PSC) e o conselheiro do Tribunal de Contas do Amapá (TCE-AP), Michel Houat Harb, pela prática de delitos contra a Administração Pública, consubstanciados no suposto desvio de recursos públicos da Assembleia Legislativa do Amapá (Alap) destinados à aquisição de créditos tributários para compensação de débitos da Casa Legislativa junto ao INSS na ordem de R$ 45 milhões.

O caso recebeu a denominação de "Créditos Podres" e foi alvo de operação da Polícia Federal, ocorrida em três fases. Com uma série de prisões e de busca e apreensão. Walmo Raimundo Maia Cardoso está foragido até hoje. À época, Michel Harb, o Michel JK, era deputado estadual e corregedor da Alap, e Moisés Souza era presidente.

Walmo Cardoso acusa envolvimento de Moisés Souza e de Michel Harb em desvio de recursos e revela um valor de cerca de R$45 milhões, enquanto a operação Créditos Podres relatou R$ 12 milhões (este valor teria sido recebido pela empresa de Walmo). Para envolver o deputado e o agora conselheiro do TCE, o dono da Sigmma usou do expediente da queixa-crime, que é uma ação penal privada sobre suposto fato criminoso que pode ser formulada por qualquer pessoa.

Os recursos que originaram a deflagração da operação eram destinados à aquisição de créditos tributários para compensação de débitos da Assembleia Legislativa do Amapá junto ao Instituto Nacional de Seguridade Social (INSS).

Em 6 de setembro de 2016, o ministro Ricardo Lewandowski, então presidente do STF, determinou fosse a notícia crime de Walmo autuada como petição e, posteriormente, vista ao Procurador-Geral da República. A notícia-crime foi atuada e deu origem à petição.

A Procuradoria Geral da República manifestou-se no sentido de ser declarada a incompetência do STF para analisar o feito, com a remessa dos autos ao STJ.

Foi então que a presidente do STF decidiu: Da representação infere-se a participação no suposto esquema delitivo de atual membro de Tribunal de Contas estadual. Tais autoridades, segundo dispõe o artigo 105, I, da Constituição Federal, têm foro junto ao Superior Tribunal de Justiça, razão pela qual o Supremo Tribunal Federal é Corte incompetente para analisar os fatos descritos na notícia-crime. Pelo exposto, nego seguimento à presente petição e determino a remessa dos autos ao Superior Tribunal de Justiça, para as providências jurídicas cabíveis".

Inicialmente a notícia crime foi remetida ao Tribunal de Contas do Amapá por via eletrônica. Diante da informação a então presidente da Corte determinou sua remessa ao STF.

Cidades
Diário do Amapá

Imagem peregrina de São José vai primeiro ao Palácio do Setentrião

Pág. 4

NOVIDADE Escolas em tempo integral serão abertas em abril.

Rede estadual volta às aulas na próxima segunda-feira

Volta ás aulas. *Cerca de 200 unidades estão prontas para receberem os estudantes.*

Os alunos da rede estadual de ensino público voltarão às aulas na próxima segunda-feira, 6 de março. Das 396 escolas, aproximadamente 200 unidades estão prontas para receber os estudantes. As demais vão iniciar o ano letivo posteriormente, de acordo com a adaptação do calendário escolar de cada uma. As aulas nas oito Escolas em Tempo Integral estão previstas para começarem no dia 3 de abril.

O início das aulas em algumas unidades terão datas diferentes por conta de fatores diversos, tais como: datas comemorativas, greves, problemas na infraestrutura, entre outros, ocorridos em anos anteriores e que interferem diretamente nos calendários escolares seguintes. As adaptações no calendário escolar devem garantir o mínimo de 800 horas e pelo menos 200 dias de efetivo trabalho escolar.

NÚMEROS

Das 396 escolas, aproximadamente 200 unidades estão prontas para receber estudantes.

O Calendário Escolar 2017, padrão, foi elaborado pela Secretaria de Estado da Educação (Seed) e homologado pelo Conselho Estadual de Educação (CEE). Cada unidade de ensino está autorizada a adaptar o seu calendário escolar e a divulgar o planejamento junto à comunidade local.

A Secretaria de Estado da Educação (Seed) trabalha na manutenção, segurança e atualização de repasses para que as escolas iniciem o ano letivo com condições favoráveis para receberem seus estudantes, em respeito ao processo de ensino-aprendizagem com a qualidade esperada pela comunidade. O Calendário Escolar 2017 (padrão) está disponível no site da Secretaria.

Fone: 99165-4286 E-mail: diario-ap@uol.com.br

PROGRAMA Oferecimento de benefícios como meia-entrada e vagas gratuitas em viagens.

Estudantes amapaenses vão ganhar Identidade Jovem

Estudantes do Amapá vão ganhar a Identidade Jovem, documento que oferece benefícios aos jovens como meia-entrada em eventos artísticos, culturais e esportivos, além de vagas gratuitas ou com desconto no sistema de transporte coletivo interestadual. Cerca de 85 mil jovens, no estado, estão aptos a ter acesso ao benefício.

Para que seja implantado nos estados, a Secretaria Nacional da Juventude (SNJ), promoveu na última semana em Brasília (DF), uma oficina de capacitação para treinar os coordenadores e monitores que farão o lançamento do programa nos estados, em parcerias com governantes estaduais e federal.

A SNJ vai visitar cada estado por meio da Caravana do ID Jovem, que vai interiorizar o programa em conjunto com gestores estaduais, prefeituras, diretorias de juventude, secretarias municipais de assistência social, centros de referência de assistência social e organizações da sociedade civil.

No Amapá, a Secretaria Extraordinária de Políticas Públicas para a Juventude (Sejuv), vai recepcionar no dia 13 de março, os representantes da SNJ. No dia 22 de março, acontece a capacitação de orientação do programa.

"Aqui temos mais de 205 mil jovens nessa faixa etária exigida pelo ID Jovem. Desse número, cerca de 85 mil estão aptos a receber o programa de acordo com informações do governo federal", disse Rafael Cambraia, secretário da Sejuv.

E para que os benefícios sejam respeitados, uma comissão fiscalizadora será criada para acompanhar se empresas de transportes rodoviários e empresas promotoras de eventos sociais e esportivos estão respeitando o programa. Para baixar o aplicativo e ter mais informações acesse o site da caixa www.caixa.gov.br ou whatsapp 61-992225221.

PPSUS

Amapá tem 11 projetos de pesquisa contemplados

O Amapá tem 11 projetos contemplados pelo Programa de Pesquisa para o SUS (PPSUS). A quarta edição levou em consideração temas relacionados à violência, acidentes e traumas, doenças crônicas não transmissíveis e transmissíveis, materno infantil e gestão. A apresentação parcial dos estudos está prevista outubro de 2017.

O objetivo é fortalecer as capacidades locais de pesquisas e apoiar o desenvolvimento de projetos que busquem soluções para os problemas e as necessidades dos serviços de saúde. O PPSUS é coordenado pela Fundação de Amparo à Pesquisa do Estado do Amapá (Fapeap), em parceria com o Departamento de Ciência e Tecnologia da Secretaria de Ciência e Tecnologia e insumos estratégicos do Ministério da Saúde (MS) e o Conselho Nacional de Desenvolvimento Científico e Tecnológico (CNPq).

Entre as pesquisas estão o monitoramento do vírus da dengue, chikungunya e da zika em Macapá, coordenado pelo pesquisador Fred Julio Costa, do Laboratório Central de Saúde Pública do Amapá (Lacen/AP). Outro trabalho é a avaliação da qualidade microbiológica do pescado comercializado, coordenado pelo pesquisador Júlio César Sá de Oliveira, da Universidade Federal do Amapá (Unifap). A pesquisa sobre doenças crônicas, fragilidade e sarcopenia entre idosos, coordenado pelo pesquisador Maycon Sousa, Unifap, também foi contemplado.

De acordo com a diretora presidente da Fapeap, Mary Guedes, cada edição tem duração de dois anos para a execução total dos projetos financiados. Esta edição teve a participação recorde de 31 pesquisas. Os trabalhos foram submetidos a uma comissão de especialistas e o comitê gestor para seleção.

Monitoramento na Amazônia

Sensores serão instalados sob copa de árvores

Uma nova tecnologia pretende revolucionar o monitoramento da biodiversidade na floresta amazônica, a partir da identificação de espécies por imagem e som e transmissão remota de dados. Uma rede de sensores com microfones e câmeras será instalada sob a copa das árvores para coletar informações sobre o comportamento das espécies no interior da floresta de forma contínua, reduzindo a presença humana e os custos das expedições de campo. Os dados serão transmitidos via satélite em tempo real para os pesquisadores.

Composto por três fases, o projeto Providence é coordenado pelo Instituto Mamirauá, unidade de pesquisa do Ministério da Ciência, Tecnologia, Inovações e Comunicações (MCTIC), em parceria com a Universidade Federal do Amazonas (Ufam), Commonwealth Scientific and Industrial Research Organisation (CSIRO), The Sense of Silence Foundation e Laboratório de Aplicações Bioacústicas da Universidade Politécnica da Catalunha (UPC).

Até março de 2018, 10 sensores serão instalados em diferentes pontos da Reserva de Desenvolvimento Sustentável Mamirauá, na interior da Amazônia. Na primeira fase do projeto, iniciada em outubro de 2016 e com duração de 18 meses, os pesquisadores vão avaliar se a rede de sensores terá capacidade de captar sons e imagens de animais a partir de amostras. Para isso, foram escolhidas dez espécies, entre elas, onça-pintada, macaco-guariba e boto-cor-de-rosa. A escolha desses animais foi feita por causa dos sons característicos, abundância na região e carisma. Para executar essa tarefa, o projeto conta com U$S 1,4 milhão da Fundação Gordon and Betty Moore.

Os dados coletados pelos sensores devem preencher importantes lacunas no monitoramento da fauna da região amazônica.

Mediação de conflitos

Servidores da educação ganham núcleo de ouvidoria e atendimento

Os servidores da Educação estadual dispõem, agora, de um espaço para sugerir, criticar, reclamar, elogiar e denunciar. O Núcleo de Ouvidoria e Atendimento (NOA) foi inaugurado nesta quinta-feira, 2, pela Secretaria de Estado da Educação (Seed), em parceria com o Tribunal de Justiça do Amapá (TJAP), Ministério Público do Amapá (MP/AP) e Controladoria Geral do Estado (CGE).

A ouvidoria foi criada com o objetivo de ampliar e facilitar a participação dos servidores da educação e auxiliar na mediação e conciliações de conflitos. De acordo com o secretário de políticas educacionais, Sebastião Magalhães, a Secretaria de Educação conta hoje com mais de 19 mil servidores e este espaço vem exatamente na linha que a Secretaria busca trabalhar, que é pensando no seu servidor.

"Este núcleo é um reforço para nossas unidades escolares, daqui sairá este apoio para as escolares e se aqui chegar algum conflitos, será também resolvido, assim como as mediações de ações, tudo pesado também para a celeridade da solução dos problemas de todos", destacou o secretário.

O trabalho com os núcleos de ouvidoria já vem sendo realizado desde o ano de 2015, pelo Tjap. Para a Coordenadora da Central de Conciliação, Joenilda Lenze, a mediação é de todos, e o trabalho vem sempre buscando essa fazer essa participação social.

"Este é um dos lugares que sabemos que vai fazer a diferença, porque é a partir daqui que vamos ter este olhar de expansão e colaboração da educação do nosso estamos", frizou a juíza.

MUNICÍPIO • Macapá.

Clécio trata sobre destinação de emendas com Cabuçu

Há duas semanas, o prefeito Clécio Luís esteve em Brasília tratando sobre destinação das emendas para o município de Macapá com o deputado Cabuçu Borges. Nessa quinta-feira, 2, voltaram a se reunir para discutir sobre a distribuição dos valores. O valor de R$ 5,6 milhões será dividido da seguinte forma: aquisição de caminhão pipa, patrulha mecanizada, insumos para a saúde (medicamentos, gases, esparadrapo etc.), veículos para a Guarda Municipal, entre outros benefícios.

Clécio Luís destacou que esses R$ 5.600.000,00 serão muito bem-vindos aos cofres do Município e serão transformados em benefícios para a população, como construção de passarelas na área do Congós, onde foram destinados cerca de R$ 1,5 milhão. "Pois sabemos as condições que se encontram nossas passarelas. Também tem os carros para a Guarda Municipal, cada vez mais eles vêm assumindo um papel importante de forma complementar na segurança pública, e estrutura é fundamental para o bom desempenho desse serviço".

"Ainda temos recursos tanto deste ano quanto do ano passado para a saúde, para comprar medicamentos e outros insumos que são necessários para a unidade funcionar e, em alguns casos, o recurso é pouco. Por isso, a importância dessa emenda para não deixar faltar esses materiais", completou o prefeito.

Foram destinados ainda emenda para a revitalização da orla do Santa Inês. Clécio informou que a prefeitura já trabalha para executar os serviços para que não sejam perdidos e que a população veja o resultado do esforço do Município e do deputado Cabuçu, que agradeceu o prefeito. "Agradecemos ao prefeito Clécio pela sua atenção, pois neste momento quem prevalece é o munícipe, que será beneficiado. Esse recurso que estamos destinando para Macapá é para que possamos cuidar da nossa capital e da nossa gente".

• Conexão Mundo

Alunas amapaenses participam de intercâmbio nos Estados Unidos

Desde segunda-feira, 27 de fevereiro, as estudantes Alice Lopes e Karine Moraes, acompanhadas da professora Kamila Massoud, estão na cidade norte-americana de Denver, participando das atividades de intercâmbio do Programa Conexão Mundo. As jovens são alunas do Ensino Médio articulado à Educação Profissional (Ebep) do Serviço Social da Indústria (Sesi) e do Serviço Nacional de Aprendizagem Industrial (Senai) do Amapá.

O grupo foi recebido, junto com estudantes de Cacoal (RO), no domingo, 26, por pessoas ligadas à ONG US-Brazil Connect – parceira do Sesi e do Senai na execução do Programa. Na primeira semana, a delegação amapaense visitou escola, participou de jogos, conheceu lojas da multinacional Walmart e da rede de fast-food Subway. Também teve a oportunidade de ir ao estádio do time de futebol americano Denver Broncos, e à faculdade Community College of Aurora. Na instituição de ensino, participaram de aula de inglês em uma turma de estudantes de várias nacionalidades.

De acordo com a coordenadora do Conexão Mundo no Amapá, Kamila Massoud, o intercâmbio é uma excelente oportunidade para as estudantes adquirirem experiência para a vida profissional. "O Programa ajuda a melhorar a qualificação dos jovens estudantes para o mundo do trabalho. É um momento que certamente marcará a vida pessoal e profissional dos participantes", ressaltou.

• Via pública

PMM notifica moradores por despejarem entulho e água servida

Com o objetivo de manter a limpeza da cidade e combater irregularidades por parte dos moradores, a Prefeitura de Macapá intensifica a cada dia as ações de fiscalização. Na manhã desta quinta-feira, 2, após receber denúncia da população, fiscais da Secretaria Municipal de Manutenção Urbanística (Semur) fizeram duas notificações em diferentes bairros da cidade.

O primeiro caso ocorreu no bairro Buritizal, na zona sul da cidade, onde um morador da Avenida dos Tupiniquins foi notificado por despejar água servida em via pública. Ele tem um prazo de 48 horas para solucionar o problema. Caso haja descumprimento, acarretará multa no valor de R$ 1.500,00.

No bairro Pedrinhas, também na zona sul da capital, um senhor foi flagrado despejando entulho em local impróprio, sendo imediatamente notificado a comparecer à Semur para esclarecer o fato. Ele teve o carrinho retido pela equipe.

Além dos serviços de fiscalização feitos na manhã desta quinta, as equipes de limpeza deram continuidade ao cronograma com 4 frentes de trabalho no bairro Pedrinhas, canteiro central da Rua Claudomiro de Moraes, complexo do Araxá e na Travessa Municipalista, no Novo Buritizal.

Lembrança de 255 anos

Novidade é que neste ano a Diocese de Macapá decidiu levar à peregrinação a primeira Imagem do Santo Padroeiro que chegou à Vila de São José de Macapá 255 anos atrás. Restaurada, é a primeira vez nos últimos 25 anos que ela é usada nos cortejos.

HOMENAGEM • Festa de São José

Peregrinação da Imagem inicia pelo Palácio do Setentrião

A tradicional peregrinação da Imagem de São José, Padroeiro do Amapá e da cidade de Macapá, iniciou na manhã dessa quinta-feira, 2, pelo Palácio do Setentrião, sede central do governo amapaense. A programação é alusiva ao Dia de São José, comemorado em 19 de março. A novidade é que neste ano a Diocese de Macapá decidiu levar à peregrinação a primeira Imagem do Santo Padroeiro que chegou à Vila de São José de Macapá 255 anos atrás. Restaurada, é a primeira vez nos últimos 25 anos que ela é usada nos cortejos.

Uma rápida celebração marcou a passagem do símbolo religioso, que depois seguiu para a Defensoria Pública do Estado do Amapá (Defenap). Durante a solenidade, o governador leu a mensagem do bispo Dom Pedro José Conti, que traz uma reflexão às famílias amapaenses sobre a responsabilidade de tomar decisões num mundo globalizado e interligado pela tecnologia.

"Toda família está mergulhada numa realidade concreta (...) e toda a humanidade está hoje interligada. O mundo inteiro entra em nossas casas, os ídolos da música, da televisão e do futebol. Cabe à família decidir quem deixar entrar em sua casa. (...) Não deixem de acolher sempre de novo Jesus, Maria e José", enfatiza a mensagem deste ano.

Embasado no tema da programação deste ano, que é "Acorda, Família! Com São José, reaviva a tua fé", o governador do Amapá, Waldez Góes, também refletiu sobre a mensagem: "Diariamente somos abastecidos de muitas informações. Por isso, devemos filtrar tudo aquilo que prejudica a família. Devemos ter sempre em São José, nosso padroeiro, o exemplo do carpinteiro, do trabalhador, do bom marido, do pai protetor".

Peregrinações - Simbolicamente, a peregrinação, que faz parte da programação religiosa, representa o duro caminho percorrido por José ao aceitar ser o pai humano do Filho de Deus. Ele teve que viajar com Maria para Belém, onde nasceu Jesus, e em seguida, exilou para o Egito em fuga a Herodes, que pretendia matar o Filho de Deus. Depois, retornou com a família para o pobre vilarejo de Nazaré.

Por conta deste simbolismo, a programação em alusão ao Dia de São José abrange a peregrinação, que este ano segue até o dia 9, quando a imagem retorna para a Igreja São José, no Centro. Até lá, o símbolo religioso passará por diversas entidades públicas, privadas e religiosas, além de residências de devotos. Ainda nesta quinta-feira, a imagem foi recebida por servidores da Defensoria Pública (Defenap) e Secretaria de Estado da Educação (Seed).

Nesta sexta-feira, 3, é a vez do Palácio Laurindo Banha, sede da Prefeitura de Macapá, Câmara de Vereadores e Guarda Municipal. No sábado, 4, a Imagem chega até ao Hospital São Camilo. Na segunda-feira, 6, a peregrinação continua no Colégio Equipe e Faculdade Uninter. Na terça-feira, 7, será a vez do Ministério Público Estadual, Polícia Militar e Abrigo São José.

No dia 8, a Imagem passa pelo Hospital de Clínicas Alberto Lima (Hcal), Hospital da Mulher Mãe Luzia (HMML) e Pronto Atendimento Infantil (PAI). A peregrinação finaliza na quinta-feira, 9, com visitas ao Instituto de Administração Penitenciária (Iapen), Corpo de Bombeiros, Hospital de Emergência, Colégio Santa Bartolomea Capitanio, em seguida a imagem retorna para a Igreja (Matriz) São José.

INFRAERO II

Moradores reclamam das condições do CEU das Artes

Moradores do bairro Infraero II reclamam da situação de abandono do Centro de Artes e Esportes Unificados (CEU das Artes). O prédio foi inaugurado em dezembro de 2014, e está com a pintura externa comprometida, além do mato que está tomando conta da área do entorno das instalações físicas.

Em relação à retirada do mato, o secretário municipal de manutenção urbanística, Claudiomar Rosa, garantiu em entrevista ao programa LuizMeloEntrevista, na Rádio Diário FM 90,9, que na próxima semana estará deslocando uma equipe para fazer o trabalho de limpeza na área do CEU das Artes.

Outra denúncia feito pelos moradores é em relação à iluminação pública, que é praticamente inexistente, e a escuridão acaba facilitando a ação de vândalos, especialmente de usuários de drogas.

O alambrado da quadra de esportes também necessita de manutenção. A reportagem do **Sistema Diário de Comunicação** tentou manter contato com a presidente da Fundação de Cultura de Macapá (Funcult), mas não obteve êxito.

Em relação à estrutura física, a expectativa é de que a Secretaria Municipal de Obras faça um levantamento de custos para que uma reforma geral seja realizada no prédio.

URBANA E PERIURBANA

Fonte de renda com a agricultura

Associada geralmente ao meio rural, a agricultura também pode ser desenvolvida em espaços urbanos. A produção de alimentos utilizando os quintais de casa e a transformação desses espaços em terrenos produtivos com qualidade e baixo custo já é realidade em vários municípios do país e até mesmos nas capitais, e conta com o apoio da Secretaria Especial de Agricultura Familiar e do Desenvolvimento Agrário (Sead).

A agricultora familiar Deusarina Rodrigues é moradora do Polo Hortifrutigranjeiro, na capital do Amapá, Macapá, e conta que desde pequena foi criada no interior. Hoje, com 63 anos, diz não conhecer outra vida se não a do campo. Ela e a família vivem da renda gerada com a produção cultivada no quintal de casa. "Comecei com as plantas medicinais, hoje planto frutas e hortaliças e tenho uma pequena criação de aves e porcos. Com a ajuda de alguns vizinhos cavei um tanque no quintal onde também crio peixes. Até os alunos de medicina das universidades me procuram pra conversar sobre as plantas medicinais. É com a venda desses produtos que sobrevivemos", explica a agricultora.

Graças a políticas como o Programa de Aquisição de Alimentos (PAA) e o Programa Nacional de Alimentação Escolar (Pnae), a família tem uma vida melhor. Dona Deusa, como é chamada na comunidade, sonha com a construção da sua própria estufa. A produção, além de ser distribuída semanalmente aos beneficiários dos programas, também é comercializada na feira do agricultor que acontece as quintas e sextas, em Buritizal, bairro próximo de onde mora.

O processo local também conta com a assistência técnica prestada pelo Instituto do Desenvolvimento Rural do Amapá (Rurap), pois com a orientação dos técnicos extensionistas, os agricultores familiares conseguem plantar, colher e comercializar seus produtos.

Para o agricultor Gersolino Cardoso, de 66 anos, os benefícios dos programas também trouxeram tranquilidade e a certeza de uma renda complementar à sua aposentadoria. Ele explica que há oito anos usa o quintal de casa, na comunidade Vila do Trem, para plantar frutas e hortaliças e que, além dele, mais 200 pessoas começaram a produzir nos quintais, em busca da mesma oportunidade. "Tenho de tudo aqui no meu terreno: coco, graviola, banana, cebolinha, salsa, alface. Sou muito grato ao pessoal do Rurap também, eles me ajudam muito. Também faço entregas locais há três anos, vivo desse trabalho", diz Gersolino.

Polícia
Diário do Amapá

Polícia Militar recupera objetos de roubo Pág. 4

ZERO Serviço ocorreu em todo o Amapá; nenhuma morte foi registrada em eventos carnavalescos.

Polícia Militar divulga resultados da Operação Carnaval Seguro

Operação. *Durante a Banda foram abordadas 200 pessoas e dois veículos; três pessoas foram conduzidas à delegacia.*

A Polícia Militar fez o balanço da Operação Carnaval com Segurança. Na manhã dessa quinta-feira, 2, foi divulgado o relatório referente à atuação da corporação no período carnavalesco de 24 a 28 de fevereiro.

Neste ano, não teve registro de homicídio em eventos carnavalescos. Também não houve morte no trânsito. Em 2016, cinco pessoas morreram em rodovias federais, estaduais e no trânsito urbano em Macapá.

Foram contabilizadas 1.354 ocorrências em Macapá e Santana, 51 a menos que em 2016 que teve 1.405 registros. A PM abordou 1.010 pessoas. Para o comandante da Polícia Militar, Coronel Rodolfo, os bons resultados obtidos são reflexos do planejamento e boa atuação da polícia.

"A Policia Militar agiu com o policiamento ostensivo e preventivo em diversos pontos da capital e do interior do Estado, garantindo assim um carnaval seguro e tranquilo para a população", afirmou.

Em todo o Estado 2095 policiais atuaram na operação. Maior parte do efetivo concentrou-se na capital, devido ao desfile do bloco "A Banda".

Macapá

Em Macapá, durante o desfile do bloco ocorrido na terça-feira, 18, a PM registrou 15 ocorrências. Cinco durante o trajeto e 10 após a dispersão. Duas relacionadas a lesões corporais, quatro armas brancas apreendidas, três violências domésticas, quatro furtos, um roubo e uma briga.

Foram abordadas 200 pessoas e dois veículos. Ocorreram ainda, sete averiguações de suspeitos, três pessoas conduzidas à delegacia e dois boletins de ocorrências.

Santana

Em Santana, durante o desfile dos blocos, realizado entre os dias 24 e 28, foram 37 ocorrências. Dessas, 12 referentes a lesões corporais, 23 apreensões de armas brancas, um furto e um crime de trânsito. O dia com maior índice foi a terça-feira, 28.

Ao todo, 715 pessoas foram abordadas durante os desfiles, 45 foram encaminhadas à triagem, 14 conduzidas a Delegacia, 12 boletins de ocorrências gerados e quatro mandados de prisão cumpridos.

Mazagão

Em Mazagão, quatro crimes foram registrados, sendo dois referentes a desacato a autoridade, uma violência doméstica e uma briga. Foram abordadas 95 pessoas, duas foram conduzidas à delegacia e dois boletins de ocorrências gerados.

Trânsito

No trânsito, 26 acidentes foram registrados em rodovias estaduais e vias urbanas da capital. Desses, 14 com danos materiais e 12 com vítimas com ferimentos leves. Nenhuma morte foi registrada. A maior infração cometida foi dirigir sem habilitação. Ao todo, 50 pessoas foram autuadas este ato. Também foram identificadas 57 pessoas dirigindo sob efeito de álcool, 25 foram comprovadas por meio do teste de etilômetro e 32 se recusaram a fazer o teste.

Os dados são referentes a atuação dos Batalhões de Policiamento de Trânsito (BPTRAN) e do Rodoviário Estadual (BPRE), que fizeram ainda, 1652 abordagens em veículos e 408 notificações.

TRÂNSITO
Sem mortes

Editora Chefe: Ziulana Melo Fone: 99165-4286 E-mail: diario-ap@uol.com.br

MACABRO Willy Liger está preso desde 23 de dezembro na Bahia. Ele usou taco de beisebol para matar militante que o acusava de estupro

MP denuncia por estupro e homicídio homem que matou feminista em SP

O Ministério Público (MP) de São Paulo denunciou nesta semana, pelos crimes de estupro e homicídio, tendo o feminicídio como agravante, o gerente de um bar acusado de matar uma militante feminista com um taco de beisebol. Cabe à Justiça decidir se aceita a acusação.

O crime ocorreu no dia 14 de dezembro de 2016 na Mooca, Zona Leste da capital. O agressor foi preso nove dias depois na Bahia. Willy Gorayeb Liger, de 27 anos, foi acusado de assassinar Debora Soriano de Melo, de 23 anos, para que ela não o denunciasse por estupro. Segundo o promotor Felipe Eduardo Levit Zilberman, a vítima não queria ter relações sexuais com o agressor.

Além de estupro, Liger responde por homicídio doloso com quatro qualificadoras: a que matou para assegurar a impunidade do crime sexual, o feminicídio, o meio cruel e o recurso que dificultou a defesa da vítima. O feminicídio é uma qualificadora do crime de homicídio. "Ele ocorre quando é cometido contra uma mulher em menosprezo e com discriminação à condição feminina", explicou Zilberman.

Segundo a Promotoria, o acusado alega que não se lembra direito do crime, que se recorda de ter usado cocaína com Debora, de que eles discutiram e de que ele a golpeou com um taco de beisebol na cabeça. "Sobre o estupro, ele disse não se lembrar de ter cometido", afirmou o promotor do caso.

Com a denúncia oferecida, caberá a Justiça decidir se aceita a acusação contra Liger. A juíza que analisará o pedido é Marcela Raia de Santana, da 1ª Vara do Júri, no Fórum Criminal de Santana. Caso concorde com o MP, o gerente se tornará réu no processo e poderá ser levado a julgamento popular. A Promotoria também solicitou a manutenção da prisão preventiva dele. Se vir a ser condenado, a pena para os crimes pode ultrapassar 30 anos de prisão.

Zilberman ainda aguarda o resultado do laudo toxicológico para saber se agressor e vítima consumiram cocaína. O promotor disse estar convencido de que o acusado é reincidente em crimes contra mulheres. Segundo Zilberman, Liger já era procurado da Justiça quando matou Débora. "Em 20 de julho de 2009, ele estuprou e roubou uma outra mulher e foi condenado a 11 anos de prisão. Como respondia aos crimes em liberdade, foi expedido um mandado de prisão preventiva, mas ele nunca mais foi localizado", disse.

Assassino. *Se vir a ser condenado, a pena para os crimes pode ultrapassar 30 anos de prisão.*

VÍTIMA
Ele confessou o assassinato

Flagrante

Mulher é presa ao tentar embarcar em avião com 15 kg de maconha

Uma mulher de 30 anos foi presa, durante a madrugada de domingo (19), ao tentar embarcar em um voo com 15 quilos de droga no Aeroporto Internacional Eduardo Gomes, na Zona Oeste de Manaus. Segundo a Polícia Civil, a mulher levaria os entorpecentes para serem vendidos no carnaval da Bahia.

Vanessa Luana Ferreira foi presa por volta das 2h15. Segundo o delegado Paulo Magvinier, titular do Departamento de Investigação sobre Narcóticos (Denarc), uma denúncia anônima foi feita há 10 dias informando que a mulher tentaria embarcar em um voo portando uma quantidade de droga. "Recebemos a denúncia de que ela iria fazer esse transporte de droga, principalmente pela questão do Carnaval. Então começamos a fazer o acompanhamento, identificamos a ida dela para a Bahia e ontem foi montada uma vigilância no aeroporto, e no momento em que ela chegava de táxi com a mala foi feita a abordagem pelas equipes que constataram que ela estava com os entorpecentes", afirmou o delegado.

Na mala foram encontrados 13 pacotes com maconha do tipo skunk. Em depoimento à polícia, a suspeita falou que seria paga para realizar o transporte e que aceitou a proposta porque estava precisando do dinheiro.

Ela confessou ainda que era a segunda vez que tentava viajar transportando entorpecentes. A Polícia Civil disse que Vanessa Ferreira já foi presa por tráfico de drogas em 2014, pelo mesmo crime.

Em coletiva de imprensa realizada na manhã de domingo, a mulher não quis comentar o caso. Ela foi autuada em flagrante por tráfico de drogas e será conduzida para Audiência de Custódia no Fórum Ministro Henoch da Silva Reis, na Zona Sul de Manaus.

Tráfico

Homem é preso com droga dentro de mala perto de aeroporto em Manaus

Um homem foi preso no momento em que transportava uma mala com drogas no domingo (19), segundo informações da Polícia Militar (PM). O suspeito foi localizado por homens do Comando de Policiamento Turístico (Politur), na Zona Oeste de Manaus. Ele pretendia embarcar para Londrina, no Paraná.

De acordo com a PM, o suspeito foi detido ao tentar abordar um táxi em frente ao Aeroporto Internacional Eduardo Gomes, situado na Avenida Santos Dumont. A corporação informou que a equipe policial recebeu denúncia sobre a situação suspeita.

Após ser acionada, policiais da Politur abordaram o homem. Com ele, a polícia informou ter encontrado cerca de 6,400 quilos de substância entorpecente, com aparência de maconha e pasta base. O material estava dentro de uma mala. Ainda de acordo com a PM, o homem foi conduzido à Superintendência da Polícia Federal, que deve investigar o caso.

"Ele ia embarcar para Londrina e estava demonstrando nervosismo na hora do embarque. Ele ia passar pelo raio-x, mas desistiu e saiu para pegar um táxi. Ele percebeu alguma coisa e ia desistir da ação. A gente estava acompanhando ele desde o raio-x e fizemos a abordagem dele na área dos táxis", disse o tenente Fernando Lages ao G1.

Este é o segundo caso suspeito de tráfico de drogas nas proximidades do aeroporto de Manaus. Na madrugada deste domingo (19), uma mulher de 30 anos foi presa ao tentar embarcar em um voo com 15 quilos de droga no Aeroporto Eduardo Gomes. Segundo a Polícia Civil, a mulher levaria os entorpecentes para serem vendidos no carnaval da Bahia.

Tiro

Homem é achado morto com tiro na cabeça no bairro Redenção, no AM

Um homem, ainda não identificado, morreu após ser atingido com um tiro na cabeça no bairro Redenção, Zona Centro-Oeste de Manaus. O crime ocorreu por volta das 20h de domingo (19), na Rua Olinda esquina com a Rua Anápolis.

A vítima foi encontrada jogada em via pública, com o corpo banhado de sangue. Testemunhas informaram para a polícia que não ouviram som de disparo, mas que tinham observado que a vítima passou a tarde inteira consumindo bebidas alcoólicas na calçada, sozinho. Por volta das 20h, moradores se depararam com o homem morto. Ele não era morador da localidade. O corpo foi encaminhado ao Instituto Médico Legal (IML), no bairro Cidade Nova, Zona Norte, onde permanece sem identificação. No local, foi atestada a causa da morte como asfixia, lesão de vasos pulmonares e traumatismo crânio encefálico. O homem tem idade estimada entre 35 a 40 anos, possui 1,80m, cor parda, olhos e cabelos pretos. Ele trajava calça jeans e camiseta vermelha e possui uma tatuagem de um coração com asas no peito.

O caso deve ser investigado pela Delegacia Especializada em Homicídios e Sequestros (DEHS), o bairro Jorge Teixeira, Zona Leste de Manaus.

Editora Chefe: Ziulana Melo • Fone: 99165-4286 • E-mail: diario-ap@uol.com.br

VÍTIMA • Ruan Kaike dos Santos, de 22 anos, foi encontrado desacordado em praia.

Corpo de jovem achado no Rio chega a Campinas. Enterro foi ontem

O corpo de Ruan Kaike dos Santos, encontrado desacordado na praia de Copacabana, no Rio de Janeiro, chegou a Campinas (SP) na manhã dessa quinta-feira (2). O velório acontece ao longo do dia e o enterro está marcado para as 16h30, no Cemitério Parque das Acácias.

A Polícia Civil do Rio de Janeiro investiga as causas da morte do universitário de 22 anos, que ocorreu dois dias depois de ter sido localizado na praia, no domingo (26). Em nota, a polícia informou que Ruan foi vítima de afogamento, mas um inquérito foi aberto e testemunhas e parentes serão ouvidos.

O jovem chegou em estado gravíssimo ao Hospital Municipal Miguel Couto, na Zona Sul carioca, e passou dois dias internado. Segundo a Secretaria Municipal de Saúde, Ruan não apresentava sinais de lesões no corpo.

A última foto postada por Ruan em uma rede social foi em um bloco de carnaval na última sexta-feira (24), em Santa Teresa, região central da cidade do Rio de Janeiro. O jovem estava na cidade para o feriado.

A polícia investiga a morte do universitário Ruan Kaike dos Santos, de 22 anos, dois dias após ser encontrado desacordado na praia de Copacabana, no último domingo (26). O rapaz, que era de Campinas (SP) e estava no Rio para o carnaval, passou dois dias internado no Hospital Municipal Miguel Couto, no Leblon, mas não resistiu.

Segundo a Secretaria Municipal de Saúde, Ruan foi socorrido pelo Corpo de Bombeiros e chegou ao hospital em estado gravíssimo, mas não apresentava sinais de lesões no corpo.

Em nota, a Polícia Civil informou que Ruan teria sido vítima de afogamento, mas que a 12ª DP (Copacabana) abriu um inquérito para investigar a morte e pretende ouvir parentes do jovem, além de possíveis tesemunhas.

O corpo de Ruan será levado para Campinas por parentes, que aguardam a liberação do Instituto Médico Legal (IML). O velório está marcado para quinta-feira (2), no cemitério Parque das Acácias.

Registro. *Última foto postada por Ruan foi em um bloco de carnaval no Rio de Janeiro*

Audácia

Preso que fugiu de ambulância é recapturado na casa da mãe, no AM

Fuga. *Foragido cumpria pena no sistema penitenciário do Amazonas*

O foragido Smmyth Smmaylys Pinhais da Silva, de 24 anos, foi recapturado na manhã desta quinta-feira (2). Ele cumpria pena no Centro de Detenção Provisória Masculino (CDPM), localizado na BR-174 (Manaus/Boa Vista), quando fugiu de uma ambulância durante escolta, em 20 de janeiro, com mais dois detentos do sistema prisional.

De acordo com a Secretaria de Segurança Pública do Amazonas (SSP-AM), ele foi preso por policiais da Secretaria-Executiva-Adjunta de Operações Integradas (Seaop) após denúncia encaminhada ao 181 (Disque-Denúncia da SSP-AM). No momento da prisão, Smmyth estava na residência de sua mãe e não reagiu.

Smmyth da Silva responde por roubo e será encaminhado novamente ao Centro de Detenção Provisória Masculino, localizado no KM 8 da Rodovia BR-174.

Mortes em cadeias

A crise no sistema carcerário do Amazonas resultou em 64 mortes desde o primeiro dia do ano. No Complexo Penitenciário Anísio Jobim (Compaj) foram 56 mortos; na Unidade Prisional do Puraquequara (UPP) outras quatro mortes; e na Raimundo Vidal Pessoal, mais quatro assassinatos no último domingo, 8 de janeiro. Ao todo, 225 detentos conseguiram fugir.

Inquérito

Bim da Ambulância é indiciado por pousar helicóptero em praia do ES

O vereador mineiro Bim da Ambulância (PSDB-MG) foi indiciado pela Polícia Civil do Espírito Santo por conta de um pouso irregular na praia da Bacutia, em Guarapari, em janeiro deste ano. O inquérito foi recebido pela Justiça Federal no dia 24 de fevereiro e será encaminhado ao Ministério Público Federal.

Rubens Gonçalves de Brito foi preso no dia 27 de janeiro e, após decisão da Justiça Federal, voltou para Belo Horizonte, em Minas Gerais, de carro, na manhã do dia 28. O helicóptero não tinha licença para o pouso realizado na praia, segundo a Agência Nacional de Aviação Civil.

Os delegados do Espírito Santo concluíram que o vereador expôs a vida ou a saúde de outros a perigo. De acordo com o artigo 132 do Código Penal, a pena é de três meses a um ano de detenção, se o fato não constituir crime mais grave. Ele também é indiciado conforme o artigo 261, que determina pena de dois a cinco anos de detenção por expor a perigo embarcação ou aeronave, própria ou alheia, ou praticar qualquer ato tendente a impedir ou dificultar navegação marítima, fluvial ou aérea.

De acordo com a 2ª Vara Federal Criminal de Vitória, os autos do inquérito serão enviados ao Ministério Público Federal ainda nesta semana. O MPF pode determinar a realização de diligências complementares, requerer o arquivamento do inquérito ou oferecer denúncia.

O chefe de gabinete de Bim da Ambulância, Filipe Almeida Campos, disse que o vereador não foi informado oficialmente sobre a conclusão do inquérito, portanto não há como se manifestar sobre os motivos do indiciamento, mas afirma que já foram reunidas provas para a defesa de Bim. "Nós temos uma documentação de imagens de todo o ocorrido e certamente isso será apresentado. O Bim vai ter a oportunidade de se defender. Estamos nos baseando na decisão da Justiça Federal".

Imprudência. *Vereador, que também é piloto, pousa helicóptero em praia de Guarapari*

Barco Seguro

A Operação Barco Seguro, em que a polícia está presente durante o embarque e desembarque das pessoas nos pequenos portos, tem ganhado apoio da população.

FREQUÊNCIA Desde o início do ano, até agora, foram 11 operações, 288 pessoas abordadas.

Operações reduzem ocorrências na zona sul da capital

As frequentes operações policiais realizadas na zona sul de Macapá reduziram o número de ocorrências. Somente no bairro Araxá, o número de casos de violência doméstica caíram 20%. Desde o início do ano até agora, foram 11 operações, 288 pessoas abordadas, 39 veículos abordados, 57 averiguação de suspeitos e seis pessoas apresentadas.

O 1º Batalhão de Polícia Militar é responsável pela segurança da zona sul da capital. Mais de duzentos soldados atuam 24 horas na área, que vai desde a Rua Feliciano Coelho até o Igarapé da Fortaleza.

No bairro Araxá e no Distrito da Fazendinha, os soldados da Unidade de Policiamento Comunitário (UPC), visitam as residências, fazem a Patrulha Maria da Penha, diminuindo o número de ocorrências nos referidos bairros.

A Operação Barco Seguro, em que a polícia está presente durante o embarque e desembarque das pessoas nos pequenos portos, tem ganhado apoio da população. Nos coletivos, a Operação Ônibus Seguro fez com que as ocorrências no Araxá caíssem a zero. Nesse trabalho, os policias entram nos ônibus e abordam pessoas suspeitas.

"O 1º Batalhão é responsável pela segurança pública de mais de duzentas mil pessoas que residem na zona sul da capital. São bairros tradicionais e populosos com vários acontecimentos, como a expofeira, sambódromo e a orla do Santa Inês. Por isso, a atenção é redobrada nesses lugares", explicou o tenente-coronel PM Petrúcio, comandante do 1º Batalhão.

No Congós, um dos mais populosos da zona sul, existe um policiamento específico das 5 horas às 9 horas. O reforço do trabalho ostensivo surgiu depois de uma reunião com a comunidade ano passado. Uma viatura fica nesse horário exclusivo para o atendimento à população. A redução de assalto no trecho da Avenida Claudomiro de Moraes chegou a zero nos últimos meses.

As principais ocorrências registradas na zona sul, nos anos de 2015 e 2016, envolveram arma de fogo, munições, armas brancas, apresentação de foragidos, apreensão de drogas e recuperação de veículos roubados e furtados.

Operação. *Nos coletivos, a Operação Ônibus Seguro fez as ocorrências no Araxá caírem a zero.*

SANTANA

Objetos roubados são apreendidos em casa de adolescente

Cinco caixas de som, um aparelho de DVD, um cabo de áudio e uma bomba d'água, que seriam frutos de um roubo, foram apreendidos pelo 4º Batalhão de Polícia Militar na quarta-feira, 1, no bairro Remédios 1, em Santana, a 17 quilômetros de Macapá. Os objetos foram encontrados em uma casa, junto com uma arma de fogo de fabricação caseira, que seria de um adolescente.

Segundo a polícia, por volta das 11h, uma pessoa informou à Central de Comando do batalhão que foi vítima de furto e sabia onde os objetos estavam. No local informado pela vítima, na Travessa Mário de Andrade, a equipe encontrou o material que estaria sob responsabilidade de um adolescente, que não estava na casa.

A mãe dele recepcionou a polícia. Além dos objetos, a arma calibre 28 com um cartucho foi encontrada no local, que também pode ser do adolescente. O material apreendido foi apresentado na delegacia do município.

10 NOTA
Diário do Amapá

DIRETOR SUPERINTENDENTE LUIZ MELO

Foto: Rafael Salman

Técnica com algas marinhas combate celulite e flacidez
pág. 2

Na coluna social, clic da poderosa e sempre linda dra. Liliane Albuquerque
pág. 4

Brenda Zeni concorre no Festival de Música EDP Live Bands
pág. 3

POKÉMON DAY 2017: Evento terá torneios, sorteio de brindes e outras atrações

"Neste final de semana, os fãs de anime e jogos eletrônicos poderão participar de um evento recheado de atividades: o Pokémon Day 2017, que acontecerá neste sábado, 4, entre às 10h e às 21h, no Amapá Garden Shopping. O objetivo é difundir os produtos da franquia e trazer diversão aos fãs, além de despertar curiosidade dos demais frequentadores do local.

"Será um evento diferente, com diversas atrações, onde serão realizados torneios de Pokémon, jogos de carta, vídeo games, quiz de perguntas, exibições e outras atividades", afirma Ramon Penante, organizador geral do Pokemon Day no Amapá. Ele explica que o evento é gratuito, mas os torneios terão taxa. Os interessados em participar dessa atividade, poderão se inscrever na hora ou antecipadamente em uma das lojas organizadoras do evento.

O evento é gratuito, mas os torneios terão taxa. Os interessados em participar dessa atividade, poderão se inscrever na hora ou antecipadamente em uma das lojas organizadoras do evento.

"Deixaremos espaço disponível nas mesas para quem quiser apenas sentar e trocar cartas com os amigos ou jogar sem compromisso. Teremos, ainda, alguns vídeo games livres para jogar", acrescenta Ramon.

O evento é o primeiro do tipo no Amapá. "Já houve outra comemoração da data em 2016, mas em escala menor, apenas com os vídeo games", conta Ramon. O Pokémon Day é organizado pelas lojas: Magic Mountain Geek Store, Saint Collection, 4Fun TCG Store em parceria com a Liga Pokémon Organizada do Amapá (LOP-AP) e o Amapá Garden Shopping."

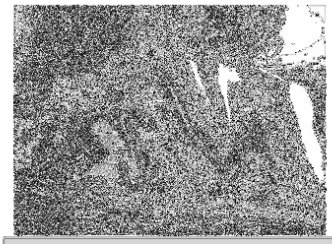

3 razões pelas quais o sexo é melhor depois do casamento

Para as solteiras convictas a perspectiva do casamento e das limitações que ele traz consigo pode ser desanimadora. Acontece que, quando se está solteira, as possibilidades são infindáveis. Cada festa, encontro com os amigos ou bardinho oferece novas chances de conhecer pessoas e, naturalmente, se envolver com elas.

* Vocês se conhecem muito, mas muito bem - Apesar de a ideia de sexo descontrolado com uma pessoa nova parecer atraente, excitante e vantajosa, vocês não conhecem nem o corpo e nem os gostos um do outro.

* Vocês se sentem à vontade um com o outro - Intimidade é tudo! Detalhes como a depilação em dia ou os quilinhos a mais são apavorantes para uma mulher solteira enquanto que, para a casada, não são o foco da atenção.

* A comunicação é melhor - Sexo precisa de comunicação para funcionar. Falar sobre sexo e deixar claro o que é bom e o que não é, além de discutir novas possíveis práticas que ambos gostariam de provar é fundamental para que o sexo seja bom.

Mulher

Editora: Cecília Ribeiro Lobato ❖ E-mail: cecilia.ego@gmail.com

Papo

Dificilmente alguém passou por uma situação em que não se tenha dado o trabalho e, de repente, mudar as coisas, ações e a maneira de funcionar surgem novas formas e possibilidades. Algumas pessoas, frente a dificuldades e a outras coisas mais sérias, acabam dando o brado de trabalho e o cansaço, elas chegam a tomar que mudar a sua dificuldade.

A maneira como se relaciona e o relógio biológico de cada indivíduo influenciam nessa parte, já que algumas pessoas se tornam mais dispostas na parte da saúde em quem, durante o dia, dizem passar a atividade sexual mais produtiva, ou mesmo, a atitude positiva pelas guardiãs.

Beleza

Técnica com algas marinhas combate celulite e flacidez

Com poderosas propriedades da água do mar, a talassoterapia é uma boa opção para o tratamento e a prevenção de dois dos principais problemas que atormentam as mulheres: celulite e flacidez.

Velha conhecida dos antigos gregos, a técnica vem ganhando cada vez mais fãs por usar componentes da água do mar, como algas marinhas, esponjas, corais e anêmonas, além dos próprios sais minerais, como iodo, cálcio e magnésio.

Com o uso dos produtos de origem marinha, tratamento estimula a drenagem linfática, facilitando a liberação de impurezas e a consequente redução da celulite.

Bastante comuns, banhos de imersão são preparados com água e uma pastilha efervescente com elementos que simulam aqueles encontrados no fundo do mar.

Bandagens feitas com faixas umedecidas com talasso-cosmético diluído em água quente, também são boas opções para a desintoxicação do organismo e o combate à gordura localizada, celulite e flacidez.

Dicas Incríveis

1 - Papanicolau: tudo que você precisa saber sobre o preventivo:De acordo com o INCA, a estimativa de câncer de colo de útero para o ano de 2012 são de 17.540 novos casos. Este é o segundo tumor mais frequente na população feminina, atrás apenas do câncer de mama, e a quarta causa de morte de mulheres por câncer no Brasil.

2 - O câncer do colo uterino, também chamado de cervical, demora muitos anos para se desenvolver. As alterações das células que podem desencadear a doença são descobertas facilmente através do exame preventivo, conhecido também como Papanicolau, por isso é importante a sua realização periódica.

3 - O exame é realizado com uma amostra de células da superfície do colo do útero, avaliando se há anormalidades que possam desenvolver um futuro câncer.

4 - O preventivo também pode encontrar condições não cancerígenas, como infecções virótica no colo do útero, tais como verrugas genitais causadas pelo HPV, o papiloma vírus humano, herpes e infecções vaginais causadas por fungos, como a candidíase ou por protozoários, como o Trichomonas vaginalis. O exame também pode dar informações sobre os níveis hormonais, principalmente estrogênio e progesterona.

5 - Porque fazer o exame Papanicolau - O câncer cervical desenvolve-se em aproximadamente 10 anos após o contato com o vírus HPV. Por ter caráter de crescimento lento, as pacientes que realizam o exame Papanicolau periodicamente provavelmente não desenvolverão o câncer de colo uterino, pois as anormalidades detectadas precocemente podem ser tratadas antes que o câncer apareça.

Comportamento

Você usa a menstruação como desculpa?

Nós, mulheres, sabemos o quanto é chato e incômodo realizar qualquer atividade nos dias em que estamos menstruadas. O corpo se encontra inchado e as dores causadas pela cólica menstrual podem ser alucinantes, além do estado alterado de humor que, ao contrário do significado da famosa sigla "TPM", não se restringe apenas aos dias que antecedem a menstruação, estendendo-se durante o ciclo e, algumas vezes, permanecendo após seu término.

Enfim, quando estamos menstruadas, a vontade é de ficarmos isoladas em casa, vendo televisão e, de preferência, com um estoque imenso de chocolate à disposição. Se pudéssemos, durante esses dias não trabalharíamos, estudaríamos, sairíamos ou mesmo namoraríamos, não é mesmo?

Pois um estudo realizado no Reino Unido e divulgado pelo Daily Mail aponta que cerca de 40% das mulheres costumam utilizar o período menstrual como desculpa nas mais variadas situações.

Seja para fugir de um compromisso de trabalho, escapar de um encontro indesejado ou mesmo evitar o sexo com seus parceiros, essas mulheres não apenas usaram a menstruação como desculpa em muitos casos, como também mentiram, algumas vezes, dizendo que estavam menstruadas para não realizarem uma imensa variedade de atividades.

Estudo revela que quase 40% das mulheres afirmam ter desenvolvido sangramentos para fugir de compromissos

O estudo contou com entrevistas feitas via internet com mais de mil mulheres. A porcentagem exata que admitiu usar a menstruação como desculpa foi de 39% – e os motivos alegados por elas foram os mais variados.

Bebadão. Enfim, quando estamos menstruadas, a vontade é de ficarmos isoladas em casa, vendo televisão e, de preferência, com um estoque imenso de chocolate à disposição. Se pudéssemos, durante esses dias não trabalharíamos, estudaríamos, sairíamos ou mesmo namoraríamos, não é mesmo?

Heraldo Almeida

Cult'Art

E-mail:heraldocalmeida@bol.com.br

GAFIEIRA: É o local onde, por volta do fim do século XIX e início do século XX em diante, tradicionalmente as classes mais humildes podiam freqüentar para praticar as danças de casal, ou danças de salão. Não chegava a ser um clube e sim uma alternativa para essas pessoas e, pelo que consta a história, as gafieiras sempre existiram no município do Rio de Janeiro.

Cultura

Editora Chefe: **Ziulana Melo** • Fone: **99165-4286** • E-mail: **diario-ap@uol.com.br**

Para pensar...

Já passou o carnaval
Mas ainda não chegou o São João
O meu peito anda em festa
E assim eu te fiz essa canção

Osmar Júnior

Oportunidade • Novidade

Brenda Zeni concorre no Festival de Música EDP Live Bands

A cantora Brenda Zeni está concorrendo, pela internet, no Festival de Música Energia de Portugal (EDP), com a música "Dublar", de sua autoria, que estará em seu primeiro disco já intitulado "Quebra do Feitiço", em processo de gravação.

São várias fases, mas nesse primeiro momento o internauta terá que votar pela internet no endereço www.edplivebands.edp.com.br. São artistas de todo o Brasil que estão na disputa, sendo procurados para trocar a garagem pelos grandes palcos. É uma oportunidade de gravar um álbum musical produzido pela Sony Music e tocar com sua banda no Festival Nos Alive'17, em Portugal. A primeira fase de votação encerra no dia 24 de março.

Brenda Zeni é paraense, e há 12 anos veio para Macapá (AP) estudar publicidade e música. Começou bem cedo a tocar violão e a cantar pelos bares da vida. Participou de vários festivais cantando canções de outros compositores. Ganhou seu primeiro festival de música, como melhor intérprete, em 2011, realizado pela Assembleia Legislativa do Amapá, defendendo a música "Aquário das Marés", de Osmar Júnior e Ademir Pedrosa.

Está gravando seu primeiro álbum "Dublar", pela gravadora "Zarolho Records", para lançar neste ano de 2017, e a música que disputa o festival, "Dublar", e mais "Não mijei em você", já estão liberadas no Soundcloud, alcançando mais de 700 audições em menos de 10 dias. Sua música tem por característica principal a crítica aliada à criatividade.

Deu águia

Depois de 33 anos sem vencer, Portela conquistou o título de campeã do carnaval carioca, de 2017. Parabéns.

Sanção

Governador Waldez Góes sancionou, na tarde de ontem (2), a Lei de criação do Sistema Estadual de Cultura do Amapá.

Com essa conquista os artistas terão suporte para garantir projetos. Parabéns.

Tempo

Agora, dirigentes das escolas de samba do Amapá tem tempo suficiente para trabalhar o carnaval de 2018.

Basta começar a partir de agora.

Garantia

O poder público estadual já deixou claro que não tem recurso financeiro para investir no carnaval.

Mas o sambódromo, sonorização, iluminação e mais a infra-estrutura das secretarias, essa está garantida.

Independência

Escolas de samba precisam sair da dependência do poder público e buscar outras maneiras de captação de recursos para seus carnavais.

O enredo comercial pode ser uma forma de buscar recursos em outras fontes. Esse modelo já existe, basta levantar da cadeira. Dica.

Crescimento

O carnaval de 2017 incentivou muitos bairros a criarem seus blocos e eventos carnavalescos.

A cidade ficou cheia de agendas nos finais de semana. Bom sinal pra 2018.

Características

No Amapá temos um modelo de fazer carnaval que não precisa se assemelhar ao do Rio de Janeiro e São Paulo. São referências, mas não cópia.

Com características próprias, construídas por nossos sambistas referências. Respeitem.

Credibilidade

A maioria das escolas de samba do Amapá deve e muito ao comércio local e de outros estados, e isso não é de hoje.

Sai carnaval, entra carnaval e só vai aumentando o débito. Um dos grandes problemas que precisa ser resolvido.

novelas

MALHAÇÃO
(Globo, 17h55)

Giovane aceita ir para Morro Branco com Joana, e a menina revela que estava testando o amor do jogador. Bárbara ofende Tânia, que decide enfrentar as filhas de Ricardo. Joana e Giovane reatam o namoro. Jéssica alerta Nanda para a falta de crédito a Rômulo. Renato propõe morar com Nanda. Luiza sente a distância de Lucas. Nanda recusa a proposta de Renato. Joana e Giovane se amam em Morro Branco. Tânia chega para jantar com Ricardo e as filhas. Bárbara provoca Tânia. Agenor surpreende Joana e Giovane.

SOL NASCENTE
(Globo, 18h30)

Alice consegue fugir de Louzada durante a passagem do bloco de carnaval na rua. Mesquita convence Louzada a concentrar as buscas apenas em Alice e Mario. Gaetano provoca Sinhá, que se revolta contra o padeiro. Mocinha implora para que Sinhá deixe Arraial do Sol Nascente. Gaetano anuncia a Tanaka que Alice fugiu da delegacia. Elisa e Loretta encontram um pendrive no quarto de Carol. Carol chega à delegacia para depor contra César.

ROCK STORY
(Globo, 19h30)

Daniel impede que Gui fale sobre Júlia. JF comenta que sente falta de Luana e Nicolau se incomoda. Yasmin conta para Zac sobre o plano de Léo. Edith e Nelson levam comida para Júlia e Gui. Eva sai com Gordo. Júlia teme pela apresentação da 4.4 na televisão. Diana questiona Eva sobre Júlia. Gilda fica animada com o anúncio sobre o salão na revista. Néia recebe uma ligação misteriosa e Yasmin desconfia. Lázaro se preocupa com o plano de Léo contra Diana. Nina e Miro procuram Gordo e Diana. Néia dá dinheiro para Betão. Gui é intimado a depor sobre o caso de Júlia. Haroldo discute com Gilda. A 4.4 começa sua apresentação na TV, mas é hostilizada no programa e Gui tenta defendê-los. Júlia fica arrasada com a repercussão da apresentação da banda na TV e toma uma decisão.

A LEI DO AMOR
(Globo, 21h30)

Tiago afirma que ama Letícia e não quer se separar dela. Helô confirma com a médica que está tudo bem com o bebê. Tião rejeita Magnólia. Ana Luiza repreende Tiago por ter ficado com Marina. Tiago confronta Marina. Antônio pede permissão a Ruty Raquel para beijar Jéssica. Tião finge que esteve com outras mulheres para irritar Magnólia. Helô conforta Letícia, e Pedro aconselha Tiago. Ana Luiza orienta os estudos de Vitória. Jáder não gosta de ver Robinson envolvido com a política. Salete se recusa a ajudar Mileide. Antônio desiste de beijar Jéssica. Jáder beija Ruty Raquel. Laura sente ciúmes de Stelinha com Helô. Ciro garante a Yara que não é pai do filho de Vitória. Magnólia acredita que Caio é filho de outro homem.

Diário do Amapá

Saúde - Acontece nesta sexta, 3, a Conferência Livre de Saúde das Mulheres, discutindo os "Desafios para a integralidade com equidade".

O evento antecede a 1ª Conferência Municipal de Saúde das Mulheres promovida pela Prefeitura de Macapá e pelo Conselho Municipal de Saúde, nos dias 29, 30 e 31 de março. A conferência terá como objetivo propor diretrizes para a Política Nacional de Atenção Integral à Saúde das Mulheres.

O evento conta com a participação de todos os segmentos da população na discussão da Política Nacional de Atenção Integral à Saúde das Mulheres e as políticas de equidade: da população negra, LGBT, em situação de rua, do campo, da floresta e das águas, para discutir as estratégias de fortalecimento das políticas para as mulheres e a democratização da participação delas nas diversas esferas institucionais do município.

Foto: Portal Na Balada

Clic. Em close, deputada estadual Luciana Gurgel curtindo o baile Infantil Mini Fantasy, com seus lindos filhos.

Ziulana Melo

E-mail: ziulanamelo@yahoo.com.br
Twitter: @ziulanamelo
Facebook: Ziulana Melo
Instagram: Ziulana

Foto: Rafael Salman

Clic. A poderosa e sempre linda Dra. Liliane Albuquerque, festejando seu aniversário, no último dia 25.
Parabéns pra lá de especial da colunista e amiga, aqui.

Em Destaque. Ícone dos anos 80, a cantora e dançarina que arrebatou a década de 80, Gretchen, e a badalada cantora amapaense Taty Taylor, são as atrações na inauguração da casa de shows Holiday, que inaugura nesta sexta, 3 de março.
Ninguém melhor do que elas para abrilhantar a festa temática que está sendo organizada para lançar este mais novo empreendimento da cena noturna macapaense, que promete movimentar o mercado local.

Close. A tradicional peregrinação da Imagem de São José, Padroeiro do Amapá e da cidade de Macapá, iniciou na manhã dessa quinta-feira, 2, pelo Palácio do Setentrião.
Programação é alusiva ao Dia de São José, comemorado em 19 de março. A novidade é que neste ano a Diocese de Macapá decidiu levar à peregrinação a primeira Imagem do Santo Padroeiro que chegou à Vila de São José de Macapá 255 anos atrás. Restaurada, é a primeira vez nos últimos 25 anos que ela é usada nos cortejos.

Foto: Portal Na Balada

Flash. Simpática Eliane Melazzi, quando festejava seus 50 anos, em festa animadíssima de carnaval.

giro

Cadastro.

A Prefeitura de Macapá cadastra nesta sexta-feira, 3, a partir das 14h, os moradores que comercializam produtos alimentícios, artesanais e outros no Conjunto Mucajá.

Além do cadastro, as equipes técnicas da Semdec irão fazer uma pesquisa socioeconômica para verificar quais os produtos, valores e condições dos vendedores.

Visitas.

As peregrinações da Imagem de São José acontecem até o dia 9 de março, e celebram junto com os fiéis católicos a preparação para mais uma festividade que traz como lema: "Acorda família! Com São José reaviva a sua fé".

Nesta sexta, 3, será a vez da Prefeitura de Macapá receber a visita da imagem peregrina do padroeiro.

A visita inicia às 9h da manhã, seguindo também pela Câmara de Vereadores e Guarda Municipal.

Às 19hs, São José segue visitando as residências do Sr. Everaldo Rubens Fernandes e da Sra. Cesarina Silva Perez.

Sem quórum.

Praticamente todos os deputados federais emendaram o feriado de carnaval deste ano, e a sessão de debates marcada para essa quinta-feira, 2, no plenário da Câmara, foi cancelada por falta de quórum.

Dos 513 parlamentares, somente cinco compareceram à Casa. O número mínimo para abrir uma sessão é de 51.

Mudanças.

A Disney irá exibir sua primeira cena "exclusivamente gay" no remake com atores de "A bela e a fera".

Os protagonistas serão heterossexuais, mas o ajudante aparecerá confuso em relação à própria sexualidade.

Na TV, o Disney Channel exibiu nos Estados Unidos o primeiro beijo gay em um desenho animado produzido pelo estúdio. Além do beijo entre dois homens, há beijos de outros casais formados por homem e mulher; ou só por mulheres.

Classificados
Diário do Amapá

PARA ANUNCIAR LIGUE **3223-2779** - O MAIS COMPLETO INDICADOR DE NEGÓCIOS

ALUGA - SANTA RITA

Imóvel residencial em alvenaria, todo murado, coberto com telhas de fibrocimento, forro em madeira e piso lajotado, contendo as seguintes dependências: garagem para 02 (dois) veículos, pátio, sala de estar/jantar, suite, 02 (dois) quartos, banheiro social, cozinha, área de serviço e quintal. Localizado na Av. Fab, 3275.

VALOR R$ 1.800,00

ALUGA - BURITIZAL

Apartamento residencial em alvenaria, todo murado, coberto com telhas de fibrocimento, forro em madeira e piso lajotado, contendo as seguintes dependências: sala de estar, 02 (dois) quartos, banheiro social, cozinha e área de serviço. Localizado na Av. Feliciano Coelho, 1810 - A.

VALOR R$ 650,00

ALUGA - NOVO BURITIZAL

Imóvel residencial em alvenaria de 02 (dois) pavimentos, todo murado, coberto com telhas de fibrocimento, forro em madeira e piso lajotado, contendo as seguintes dependências no térreo: garagem para 02 (dois) veículos, pátio, sala de jantar, quarto, cozinha, banheiro social, área de serviço e quintal com casinha de cachorro. Nos altos contém: sala de estar, sala de TV, suite, 02 (dois) quartos, banheiro social e sacada. Localizado na Av. Saúde Pimentel Canto, 1180.

VALOR R$ 1.400,00

ALUGA - NOVO HORIZONTE

Imóvel residencial em alvenaria, todo murado e gradeado, coberto com telhas de fibrocimento, forro em madeira e piso lajotado, contendo as seguintes dependências: garagem, pátio, sala de estar/jantar, suite, 02 (dois) quartos, banheiro social, cozinha, área de serviço e quintal. O imóvel ainda dispõe de cerca elétrica e portão eletrônico. Localizado na Av. Ramos, 2374.

VALOR R$ 1.000,00

ALUGA - JARDIM FELICIDADE I

Imóvel residencial de 02 (dois) pavimentos, em alvenaria, todo murado, coberto com telhas de barro, forro em madeira e piso lajotado, contendo as seguintes dependências: No térreo: garagem para 03 (três) veículos, pátio, 02 (duas) salas de estar, sala de jantar, 04 (quatro) quartos, cozinha, banheiro social, dependência de empregada, área de serviço, área de churrasqueira com bar e piscina. Nos Altos: suíte. O imóvel ainda dispõe de poço amazonas e artesiano. Localizado na Rua Vereador Julio Mª P. Pereira, 1120.

VALOR R$ 2.000,00

ALUGA - PERPÉTUO SOCORRO

Apartamento residencial em alvenaria, forro em laje e piso lajotado, contendo as seguintes dependências: sala de estar e jantar, 03 (três) quartos, banheiro social, cozinha americana, área de serviço e quintal. Localizado na Av. Rio Javari, 111 - C.

VALOR R$ 1.000,00

ALUGA - NOVO BURITIZAL

Apartamento residencial em alvenaria, todo murado, cobertura em laje, forro em gesso e piso lajotado, contendo as seguintes dependências: garagem, varanda, sala de estar, 02 (dois) quartos, cozinha, banheiro social e área de serviço. Obs.: Condomínio incluso no valor do aluguel. Localizado na Av. Aurora F. P. da Costa, 2046 – Apto. 201.

VALOR R$ 1.400,00

ALUGA - PEDRINHAS

Imóvel residencial em alvenaria, murado e gradeado, coberto com telhas de fibrocimento, forro em pvc e piso lajotado, contendo as seguintes dependências: Garagem para 05 (cinco) veículos, sala de estar, quarto, 02 (duas) suítes, cozinha com bancada americana, banheiro social e área de serviço. O imóvel ainda dispõe de portão eletrônico e cerca elétrica. Obs.: IPTU não incluso no valor do aluguel. Localizado na Av. Equatorial, 2134.

VALOR R$ 1.400,00

ALUGA - CENTRO

Imóvel residencial em alvenaria, todo murado, coberto com telhas de fibrocimento, forro em madeira e piso lajotado, contendo as seguintes dependências: garagem, sala de estar, sala de jantar, suíte, 02 (dois) quartos, cozinha, banheiro social, área de serviço, dependência de empregada e piscina. Localizado na Av. Ernestino Borges, 1138.

VALOR R$ 2.300,00

ALUGA - CENTRO

Imóvel residencial em alvenaria, todo murado e gradeado, coberto com telhas de fibrocimento, forro em pvc e piso lajotado, contendo as seguintes dependências: garagem, sala de estar, 02 (dois) quartos, cozinha, banheiro social, área de serviço e quintal. Localizado na Av. Raimundo Álvares da Costa, 1093.

VALOR R$ 1.200,00

ALUGA - MARABAIXO II

Imóvel residencial em alvenaria, todo murado, coberto com telhas de fibrocimento, forro em pvc e piso lajotado, contendo as seguintes dependências: garagem, pátio, sala de estar, suíte, 02 (dois) quartos, cozinha, banheiro social, área de serviço, varanda e quintal. Localizado na Av. Segunda, 2004.

VALOR R$ 1.000,00

VENDE - PEDRINHAS

Imóvel residencial em alvenaria, todo murado, coberto com telhas de barro, forro misto em madeira/gesso e piso lajotado, contendo as seguintes dependências: garagem para 05 (cinco) veículos, pátio, sala de estar/jantar, 02 (duas) suítes, 02 (dois) quartos, banheiro social, cozinha, dependência de empregada, área de serviço e quintal. Obs.: Imóvel 100% documentado. Localizado na Av. 01, Nº 215 - Conjunto Mônaco.

VALOR R$ 420.000,00

VENDE - CENTRO

Prédio comercial misto denominado hotel Santo Antônio de 02 (dois) pavimentos, contendo as seguintes dependências no térreo: recepção, amplo salão, 11 (onze) suítes, 02 (dois) banheiros sociais, cozinha e lavanderia. Nos altos contendo: 16 (dezesseis) quartos, 03 (três) suítes e 06 (seis) banheiros. Ainda dispõe de uma residência mista de 02 (dois) pavimentos contendo no térreo: pátio, sala/cozinha, suíte e área de serviço e nos altos: 03 (três) quartos e banheiro social. Localizado na Av. Coriolano Jucá, 485.

VALOR R$ 850.000,00

VENDE - BEIROL

Imóvel residencial em alvenaria, todo murado, coberto com telhas de barro, forro em PVC e piso lajotado, contendo: Garagem para 02 (dois) veículos, pátio, sala de visita, quarto, suíte, cozinha, banheiro social, área de serviço, piscina e quintal. Localizado na Av. Dos Xavantes, 340.

VALOR R$ 350.000,00

VENDE - RENASCER I

Imóvel residencial em alvenaria de 02 (dois) pavimentos, todo murado, coberto com telhas de barro, forro em pvc e piso lajotado, contendo as seguintes dependências no térreo: garagem, pátio, sala de estar, sala de jantar, 02 (dois) quartos, cozinha, banheiro social e área de serviço. Nos altos contém: suíte com closet, quarto e sacada. Localizado na Av. Metecos, 113.

VALOR R$ 200.000,00

VENDE - CABRALZINHO

Imóvel residencial em alvenaria construído em dois lotes que totaliza 487,50 m², todo murado, coberto com telhas de fibrocimento, forro em pvc/madeira e piso em cerâmica, contendo as seguintes dependências: pátio, sala de estar e jantar, 02 (dois) quartos, suíte, cozinha, banheiro social, área de serviço com lavanderia, dependência de empregada com banheiro e quintal. Localizado na Rua dos Piquiás, 426.

VALOR R$ 350.000,00

VENDE - LOTEAMENTO AÇAÍ

Imóvel residencial em alvenaria, todo murado e gradeado, coberto com telhas de barro, forro em madeira e piso lajotado, contendo as seguintes dependências: garagem para 02 (dois) veículos, pátio, sala de estar e jantar, 02 (dois) quartos, cozinha com bancada americana, banheiro social, área de serviço, lavabo e área com churrasqueira. O imóvel ainda dispõe de cerca elétrica tipo ouriço e poço artesiano. Localizado na Rua das Pupunhas, 180.

VALOR R$ 160.000,00

VENDE - SANTA RITA

Lote urbano, parcialmente murado, com área de 15,00 x 15,00 metros. Obs.: Registrado. Localizado na Rua Santa Catarina, 1355. Esquina com a Av. Israel Marques Sozinho.

VALOR R$ 110.000,00

VENDE - NOVO HORIZONTE

Imóvel residencial em alvenaria, todo murado e gradeado, coberto com telhas de fibrocimento, forro em madeira e piso lajotado, contendo as seguintes dependências: garagem, sala de estar, suíte, quarto, cozinha com balcão americano, banheiro social, área de serviço e quintal. Localizado na Av. Ramos, 1894.

VALOR R$ 170.000,00

VENDE - BURITIZAL

Imóvel residencial de 02 (dois) pavimentos em alvenaria, murado, coberto com telhas de fibrocimento, piso lajotado e forro em pvc, contendo no térreo: garagem para 04 (quatro) veículos e 02 (dois) apartamentos, contendo em cada: sala de estar, 02 (dois) quartos, cozinha, banheiro social, área de serviço e varanda. Nos altos contém: sala de estar e jantar, 03 (três) suítes, quarto, cozinha, banheiro social, área de serviço e varanda. Localizado na Rua Roberto Ferreira da Silva, 1032.

VALOR R$ 220.000,00

Classificados | O SEU MAIS COMPLETO INDICADOR DE NEGÓCIOS

VENDA / ALUGA / CONTRATA / INDICA / MÓVEIS / VEÍCULOS / ELETRODOMÉSTICOS / INFORMÁTICA / MOTORES / MÁQUINAS / TRATORES

ALUGUEL- APARTAMENTOS

BEIROL

■ **A0338/11-** Apartamento, contendo: 02 quartos, 01 sala, 01 wc. social, 01 cozinha, área de serviço e 01 vaga de garagem. Sito: Av. Treze de Setembro, 527/B-aptº/02

ALUGUEL - CASAS

BURITIZAL

■**A0420/12** - Apartamento em alvenaria, lajotado, forrado, coberto em telha de barro, Contendo: 02 quartos, sala p/ 02 ambientes, cozinha, área de serviço e garagem. Sito Av: Pedro Lazarino, nº 1202

CABRALZINHO

■**A0760/16 -** Casa em alvenaria, teto em laje, forro em gesso trabalhado, piso em porcelanato, janelas em vidro temperado, dividida em: 01 Suite com closet, 02 quartos, sala para 02 ambientes, Banheiro Social, Cozinha, Garagem com Portão eletrônico para 02 carros, possui ainda área com churrasqueira. Poço Artesiano com bomba submersa. Sito: Av 02 do Residencial Parque Lagoa.
LOTE MEDINDO 15X30 TOTALMENTE MURADO E COM CERCA ELÉTRICA. OBS: IMÓVEL NOVO.

MARABAIXO III

■ **A0571/14-** Casa contendo: Sala, cozinha estilo americana,02 quartos,WC social, área de serviço e garagem, murada c/ cerca elétrica. Sito Rua. 06 Nº 1092

TREM

■ **A0800/17-** Casa nos altos em alvenaria,contendo: sala, varanda,corredor, 02 quartos,01 suite,wc social,cozinha e área de lazer. Sito Rua. Jovino Dinoá N° 2634

JARDIM MARCO ZERO

■**A0502/13-** Casa em alvenaria, lajotada, forrada, Contendo 2 suites, sala de estar, wc social, ampla cozinha, área de serviço toda gradeada, quintal c/ lavabo e depósito e garagem p/ 2 carros. Sito Rua Júpeter, n° 1121

RENASCER I

■**A0377/11-** Casa em alvenaria, lajotada, forrada, coberta em telha de barro, Parcialmente gradeada, Contendo: 02 quartos, salas de estar e jantar, cozinha estilo americana, wc social, área de serviço, pátio/garageme totalmente murada. Sito Av. Demiurgos N° 421

CENTRO

■**A0732/16** - Imóvel Ideal para sua empresa. Contém 09 (nove) salas, 04 (quatro) banheiros, Copa e Garagem para 02 (dois) carros. Sito Rua Procócio Rola, n° 152

UNIVERSIDADE

■**A0742/16**- Apartamento em alvenaria contendo 01 sala, 01 quarto, 01 suite, 01 banheiros social, cozinha, area de serviço interna e vaga de escionamento. Sito Rodovia JK, BL:K, 3º andar

JARDIM MARCO ZERO

■**A0209/09**- Casa em alvenaria, piso em porcelanato e lajotado, coberta em telha de barro, dividida em: 03 suites (01 com closet), salas de estar, jantar e tv, escritório, lavabo, cozinha, área de serviço, dependencia de empregada completa, área de churrasco com piscina e garagem para 02 carros. Condomínio Fechado. Sito Rua. E Qd/ 03, casa 07 Residêncial San Marino

BURITIZAL

■**A0475/12** - Apartamento em alvenaria, lajotado, forrado, Contendo: 2 quartos, sala, cozinha, wc social, área de serviço e garagem c/ portão eletrônico. Sito Av: Dos Timbiras, n° 779/BC

CENTRO

■ **A0757/16-** Sala comercial com banheiro e fachada de vidro. Sito Av. Coreolano Jucá, n° 66

JARDIM FELICIDADE

■ **A0761/16**- Casa em alvenaria, contendo: Pátio, Sala, 02 quartos, 01 wc social, cozinha estilo americana, área de serviço e garagem para 03 carros. Sito Av. Antonio Carlos Reis, n° 3222

LOTEAMENTO AÇAÍ

■ **A0500/13** - Galpão em alvenaria, coberto em telha de brasilit, Contendo: escritório, wc social, copa. MEDINDO 10 X 25. Sito Br 156, n° 731

ALUGUEL - CASAS

RENASCER I

■ **A0250/09-** Casa em alvenaria, lajotada, forrada, gradeada, contendo: 01 suite, 02 quartos, sala, cozinha, wc social, área de serviço e pátio/garagem para 02 carros, com portão eletrônico. Possui poço artesiano, totalmente murada. Sito Av Socialismo, n° 351

JESUS DE NAZARÉ

■**A0602/15-** Casa em alvenaria, contendo: Sala de Estar e Jantar,escritorio, 04 suites, lavabo, cozinha, despensa,área de serviço, deposito, quintal e garagem p/ 02 carros c/ portão eletrônico, imóvel murado c/ ouriço e cerca elétrica. Sito Av. Pedro Americo, n°736.

MARABAIXO II

■ **A0797/16-** Casa contendo: Salas de Estar e Jantar, 02 suites,cozinha estilo americana, área de serviço e garagem.Sito Rua. 03 Nº1946

BURITIZAL

■ **A0583/15** - Ponto Comercial, contendo: 01 sala, cozinha e banheiro. Sito Rua: Manoel Eudoxio Pereira - Ponto/02 n° 3686

UNIVERSIDADE

■**A0706/15** - CASA CONTRUIDA EM ALVENARIA CONTENDO: DOIS QUARTOS, UMA SUÍTE COM CLOSET, SALA, COZINHA, BANHEIRO SOCIAL, PISCINA E ÁREA DE LAZER COM BANHEIRO, DEPARTAMENTO DE EMPREGADA E GARAGEM. COM CERCA ELÉTRICA. Sito Av. Manoel de Souza Nº 403

CABRALZINHO

■**A0618/15** - Casa contendo: Sala, Cozinha, 03 Suites, Área de lazer com churrasqueira e Piscina, Pátio garagem com vaga para 02 carros. Sito Alameda Curiaú, Quadra B, n° 18

IPÊ

■**A0774/16** - Apartamento contendo uma suite, sala e cozinha conjugados e área de serviço interna. Portas e janelas dradeados. Sito Rua Mogno, A-Altos, n° 24

JARDIM MARCO ZERO

■**A0498/13** -Casa em alvenaria, lajotada, forrada, Contendo: 1 suite, 2 quartos, sala, wc social, cozinha, área de serviço, dependência de empregada, área externa c/ 2 quartos e garagem p/ 03 carros. FRENTE C/ A PRAÇA. Sito Rua. E Qd/ 03, casa 12 Residêncial San Marino

ALUGUEL - COMERCIAL

SANTA RITA

■**A0500/13** - Ponto comercial amplo inacabado com um banheiro social. Sito Rua: Santos Dumont, nº 936

CRECI Nº 3859 PA/P

Av. Pedro Baião, nº 301
Centro - Macapá/AP

CENTRAL

■ **A0003/07**- Kit - Net contendo 1 suíte, sala e cozinha conjugado. Sito Av. Antonio Coelho de Carvalho Nº 677

CENTRO

■ **A0309/10**- Contém 09 salas (02 com WC privativo), divididas em eucatex (podendo ser redimensionadas), totalmente lajotadas e forradas, possuindo ainda WC masculino e feminino comum as demais salas, janelas e porta principal em vidro temperado, sistema de abastecimento de água próprio, servido por poço artesiano, uma cisterna com capacidade aproximada de 20 mil litros e mais uma caixa d'água de 1.000 litros na parte superior. Sito Av. Duque de Caxias N° 485

IPÊ

■**A0780/16** - Salão principal e banheiro. OBS: Possui espera para central de ar condicional. Sito Rua Mogno, n° 24

PERPÉTUO SOCORRO

■**A0555/14**- Prédio em alvenaria c/02 pavimentos, contendo terreo Ponto comercial e 1º piso 04 Kit-Nets. Site Rua: Antonio Pelaes Trajano, 1243

CENTRAL

■**A0731/16**- Excelente Galpão com área total de 1.529 m², Construído em Alvenaria. Contendo um Escritório dividido em seis (06) salas, copa e Banheiro social. Sito Avenida Pedro Américo.

CENTRAL

■**A0796/16**-Excelente casa no centro da cidade contendo: uma (01) suite, dois (02) quartos, sala para dois ambientes, copa cozinha, área de serviço, banheiro social e garagem para dois carros e quintal. Sito Av. Cora de Carvalho Nº1643

MUCA

■**A0136/07**- Apartamento em alvenaria, contendo: 01 Sala, 02 quartos, 01 WC. social, 01 Cozinha, 01 Garagem. Sito Rua. Professor Tostes, nº 4121/ C

VENDA - CASAS

PEDRINHAS

■**V0737/16**- Excelente casa no contendo: Térreo: 01 Sala de estar, 02 Quartos, Banheiro social, Cozinha, Área de Serviço e Garagem p/ 01 carro. 1º Andar 01 Suíte-Conjugada. Sito Rua 03, nº 29 - Conjunto Mônaco, N° 29

INFRAERO I

■**V0791/16** - Casa em alvenaria de um pavimento, coberta com telhas metálicas, medindo 62,61m² de área contruída, contendo as seguintes dependências: um (01) hall, uma (01) sala de estar, (01) uma cozinha, um (01) quarto, uma (01) suíte, um (01) corredor, um (01) WC e um (01) área de serviço.Sito Av. Petrópolis N° 596 Loteamento Bella Vista

PACOVAL

■**V0740/16** - Casa murada e gradeada, sala para dois ambientes, dois quartos, uma suíte, cozinha e área de serviço, garagem para um carro. mais um Kitnet, contendo: sala cozinha e uma suíte. Sito Av. Bahia, n° 36

CENTRO

■ **V0792/16** - Casa em alvenaria, forro em madeira, portas e janelas em madeira de lei, gradeadas contendo: três (03) quartos, uma (01) sala, uma (01) cozinha , wc social, pátio. + Uma VILA com 05 Kitnets contendo: uma (01) suíte, sala e cozinha conjugados e área de serviço comum. Sito Av. Antonio Coelho de Carvalho nº 677

BURITIZAL

■**V0711/15-** Casa em alvenaria contendo: Sala, Cozinha, 3 Suítes, Banheiro Social, Área de Serviço, Ampla Área coberta na frente do imóvel. Sito Avenida João Batista Coutinho. 1744

BEIROL

■ **V0789/16** - Terreno medindo 370m². 10 x 37 Sito Sétima Avenida, Residencial Parque Lagoa Nº 148

RENASCER I

■**V0765/16** - Casa em alvenaria, coberta com telha de barro, contendo: uma suíte, dois quartos, sala de estar e sala de jantar, cozinha, banheiro social, área de serviço, área de churrasco, e gara garagem para dois carros. Com portão eletrônico e cerca elétrica. Sito Av. Pérsia, n° 495

SANTA RITA

■**V0672/15-** Imóvel comercial contendo 06(seis) Salas comerciais, Depósito, Garagem coberta e Copa. Sito Av. Antonio Coelho de Carvalho, n° 2604

CABRALZINHO

■ **V0788/16** - Casa em alvenaria, piso em porcelanato, forro em gesso, janelas em vidro temperado contendo: 1 suíte com closet, 2 quartos, sala para 2 ambientes, cozinha, wc social, área de serviço e garagem para 2 carros. Sito Loteamento Parque Novo Mundo.

JARDIM MARCO ZERO

■V0772/16- Imóvel em alvenaria com garagem coberta, área externa ampla. Contém: três quartos, duas suites, sala de estar, sala de jantar, cozinha, banheiro social e área de serviço. Sito Av. David Nunes de Lima, n° 421

PERPÉTUO SOCORRO

■V0441/12 - Ponto Coemercial em alvenaria, lajotado, forrado, Contendo: salão com estrura para 2 pisos medindo 9 x 23, wc social, para todo tipo de comercio. Sito a Rua Antonio Pelaes n° 1887

FONTE NOVA

■**V0601/15-** Terreno em zona de alta densidade urbana, em um bairro desenvolvido, uso predominante: Residencial. Terreno com TITULO DE DOMÍNO E REGISTRO CARTORIAL. Sito Av São Paulo N° 1420.OBS: Pode ser Financiado.

VENDA - LOTES

LAGUNHO

■**V0773/16**- Terreno urbano bem localizado, medindo 20 X 60. Sito Av. Ana Ney,

UNIVERSIDADE

■**V0589/15**- Lote de terra no Condomino Manari, nº 37, medindo 15 X44 (660m²), duas frentes, parcialmente murado. Localizado em loteamento com entrada controlada, porteiro 24h. Tem ampla área de Lazer com: Salão de festas, Churrasqueira, Piscina e Marina. LOCAL PARA QUEM QUER MORAR BEM!!

TOTALMENTE DOCUMENTADO.!!!!

PACOVAL

■**V0782/16** -TERRENO URBANO MEDINDO 22 X 25, 550 m². Sito Av. Acre

VENDA - CASAS

UNIVERSIDADE

■**V0771/16**- Casa em alvenaria em fase de acabamento, cobertura em telha de barro, contendo: 04 suítes, sala, cozinha, lavabo, área de serviço e pátio/garagem. Sito 9º Avenida do Conjunto Embrapa

INFRAERO I

■**V0705/15** - Prédio comercial e residencial com 02 andares: 05 kitinets prontos, 04 por acabar e 01 ponto comecial. Sito Rua Brigadeiro Hélio Costa - 656

CABRALZINHO

■**V0618/15** - Casa contendo: Sala, Cozinha, 03 Suites, Área de lazer com churrasqueira e Piscina, Pátio garagem com vaga para 02 carros.Sito Av. Alameida Curiaú, quadra B, casa 14.

JARDIM FELICIDADE I

■**V0790/16**- Excelente prédio comercial em fase de contrução, com estrutura para três andares, boa localização, medindo 280m². Sito Av. Sebastião Queiroz de Alcantara - n° 2842

CABRALZINHO

■**V0789/16** - Terreno medindo 370m². Sito Sétima Avenida, Residencial Parque Lagoa - n° 148

UNIVERSIDADE

■V0562/14- Casa em alvenaria, coberta em telha de fibro cimento, piso em porcelanato, forro em madeira, contendo: 01 Suite (com banheira), 02 quartos, salas de estar e jantar, cozinha, wc social, área de serviço, depósito, dependência de empregada completa, pátio garagem com vaga para 02 carros com portão eletrônico, e ainda, ampla área de lazer contendo piscina, churrasqueira, cozinha externa e 02 lavabos. Terreno medindo 24,00 x 30,00 (720m2 / 2 Lotes), totalmente murado e com cerca elétrica. Sito 05ª Travessa do Conjunto da Embrapa, n° 132

RENASCER III

■**V0743/16**- Casa em alvenaria, lajotada, forrada com PVC, telhado de brasilit. Está dividida em área de serviço, sala e cozinha estilo americano, banheiro social, dois quartos, uma suíte, pátio e garagem com espaço para três carros. Contém ainda poço artesiano e amazonas com bomba + Um kitnet. Sito Av. 13 do Marabaixo III, n° 1932

CABRALZINHO

■**V0767/16**- Casa em alvenaria, em fase de acabamento, contendo: três quartos, sala, cozinha, banheiro social e quintal extenso. Sito Av. Clodóvio Coelho, n° 1266

■**V0671/15** - Lote medindo 15x30, documentado, possuindo edícula com sala e cozinha cojugados, 01(uma) Suíte, Área de Serviço, Garagem, Poço Artesiano. Sito Alameda C, Quadra J, Nº GF

www.eliteimoveis-ap.com.br

Classificados | O SEU MAIS COMPLETO INDICADOR DE NEGÓCIOS

VENDA / ALUGA / CONTRATA / INDICA / MÓVEIS / VEÍCULOS / ELETRODOMÉSTICOS / INFORMÁTICA / MOTORES / MÁQUINAS / TRATORES

Aviso de Venda 08/03/2017

LEILÕES FANTINATTO — SESI / SENAI

Dia 08 de Março de 2017 (Quarta-Feira) as 10:00 horas, será realizado o leilão de Veículos pertencente ao SESI / SENAI, sendo os veículos:

01 (um) VW/Kombi, 01 (um) Toyota/Corolla, 02 (dois) VW/Gol e 01 (um) Fiat/Doblo.

LOCAL DE LEILÃO E VISITAS: Na AV. Padre Júlio Maria Lombaerd, nº 2000 – Santa Rita.

Visitas Liberadas a partir do dia: 16/02/2017 horário comercial das 08:00 as 12:00 e das 14:00 as 18:00 de Segunda a Sexta.

OBS: sobre o valor arrematado será acrescentado 5% de comissão do leiloeiro.

Os interessados podem entrar em contato:

LEILOEIRO CARLOS ROBERTO FANTINATTO
Informações, Edital Condições Básicas e Catálogo poderão ser obtidos no Escritório de Leilão à Rodovia AP20, Estraca KM 09, Nº. 861 Macapá/Ap., Fone: (96) 9972-2929 / 9190-1515 / 9125-8686. O presente Aviso de Venda é parte integrante do Edital Condição Básica.
E-mail: macapaleilao@hotmail.com
Site: www.macapa-leilao.webnode.com

CARTÓRIO OLIVEIRA

1º Ofício de Notas da Comarca de Santana, Estado do Amapá, República Federativa do Brasil, CGC nº 04.194.994/0001-08, estabelecido na Av. Castelo Branco, 641, telefones: (096) 28 -2516- Fax :(096) 281 - 5659, (cartorioliveira@aol.com.br) Tabeliã : JESUINA CHAGAS DE OLIVEIRA – Tabeliã Substituta: MARCIA CHAGAS DE OLIVEIRA - Escrevente Autorizado: MAURILETE DOS SANTOS MACEDO, CLEIA INCN SANTOS MACEDO

CARTÓRIO OLIVEIRA
EDITAL DE PROCLAMAS
MATRICULA

A Tabeliã de Notas e mais anexos do 1º Ofício de Notas da Comarca de Santana, Estado do Amapá – Cartório Oliveira, localizado à Rua Castelo Branco, n.º 641, Bairro Área Comercial, por nomeação legal, etc., **FAZ SABER** que pretendem casar se:

"JEAN CARLOS DA SILVA E BEATRIZ DO NASCIMENTO NUNES"

ELE, filho de **MANOEL FERREIRA DA SILVA e de MARIA DE LOURDES DA SILVA.**

ELA, filha de **MANOEL RAIMUNDO NUNES e de MARIA DO SOCORRO DO NASCIMENTO NUNES.**

Se alguém souber de algum impedimento, oponha-se na forma da Lei.
Lavro o presente para ser afixado em Cartório e publicado no Jornal de Circulação Diária ou Imprense Local.

Santana-AP, 20 de Fevereiro de 2017.

Marcia Chagas de Oliveira
Oficial Substituta

Casa
R$ 125.000
Jardim Felicidade I

Vendo uma casa no bairro Jardim I com 3 quartos, sala, cozinha, banheiro, area de jantar,area de serviços, garagem para 3 carros toda murada medindo 12x 30 precisando de alguns reparos no telhado e pintura, localizada na rua Carlos Almeida de Souza, nº 3130 - próximo de escola, Feira do Produtor e supermercado
Informações ligue 99122-1518

Vendo uma casa no bairro Alvorada próximo a faculdade CEAP, contendo 1 sala, 4 quartos, 2 banheiros, 1 cozinha e uma garagem para 2 caros.
Tratar com Paulo Armando
Telefones: 99117-8264 / 99107-9317

Assessoria Completa de Visto

- **Preenchimento de Formulários**
- **Agendamento**
- **Organização de Documentação**

Karla Waleska Pinheiro
99180-4808

Vende-se

Categoria: Jet Ski + Carretinha
Modelo: SEADOO GTI 130 (4 Tempos)
Ano/Modelo: 2010/2010 / Horas de uso: 21 h
Tamanho: 10 pés / Capacidade: 3 tripulantes
Anunciante: Proprietário
Tratar pelo telefone (96)99121-4373
Cidade: Macapá-AP

Classificados | O SEU MAIS COMPLETO INDICADOR DE NEGÓCIOS

VENDA / ALUGA / CONTRATA / INDICA / MÓVEIS / VEÍCULOS / ELETRODOMÉSTICOS / INFORMÁTICA / MOTORES / MÁQUINAS / TRATORES

Vendo um lote, quitado e titulado localizado no loteamento terra nova, em frente ao residencial Macapaba. Quadra 05 lote 48 ao lado de um depósito de água mineral. Tratar com a Patrícia (96) 99111-3138 (what) / 98115-8409

VENDO TERRENO NA ROTATÓRIA DO MARCO ZERO. EXCELENTE PARA RESIDÊNCIA. TRATAR PELOS FONES: 99973-1515 / 98138-2788

VENDO LOTES DE 250m² NA LINHA "D" - KM 09, FACILITADO EM ATÉ 60 MESES, A PARTIR DE R$ 16.000,00. TRATAR PELOS FONES: 99195-1515 / 98141-0144

VENDE-SE VEÍCULO CHEVROLET/CLASSIC QUITADO, 2009/2010 FLEX, COR PRATA, EM PERFEITO ESTADO DE CONSERVAÇÃO. IPVA 2016 PAGO. CONTATO: SR. LUIZ – FONES: (96)98112-0504 / 99186-1685 OBS.: AR CONDICIONADO, DIREÇÃO HIDRÁULICA, TRAVA ELÉTRICA E SOM COM ENTRADA USB

VENDO 06 LOTES REGISTRADOS NO CARTÓRIO DE IMÓVEIS, MEDINDO 180 MT², Nº 10, 80, 130, 140, 296 E 316, TODOS NA QUADRA 02, NO MARABAIXO PARQUE RESIDENCE - MARABAIXO III – NO VALOR DE R$ 35.000,00 (TRINTA E CINCO MIL REAIS) CADA. TELEFONE: 9112-5339

VENDO UM PONTO COMERCIAL, TERRENO TITULADO NO CARTÓRIO DE IMÓVEIS, MEDINDO 250 MT² DE CANTO. END.: RUA DAS BACABAS, 227 – BAIRRO AÇAÍ TELEFONE: 9112- 5339 VALOR: R$ 200.000,00 (DUZENTOS MIL REAIS)

VENDO UM PONTO COMERCIAL, TERRENO MEDINDO 250 MT² DE CANTO. END.: RUA SOCIALISMO – BAIRRO RENASCER TELEFONE: 99112-5339 VALOR: R$ 280.000,00 (DUZENTOS E OITENTA MIL)

ALUGA-SE SALA COMERCIAL, NO EDIFÍCIO MACAPÁ OFFICE CENTER, MEDINDO 52,43 M², LOCALIZADO NA AV. FAB, ESQUINA COM A MATERNIDADE MÃE LUZIA. INFORMAÇÕES: INFORMAÇÕES: (96) 98127-1233/ 98121-7631.

ALUGA-SE PONTO COMERCIAL, MEDINDO 92,28 M², LOCALIZADO NA RUA JOVINO DINOÁ, Nº 4244, BAIRRO BEIROL. INFORMAÇÕES: (96) 98127-1233/ 98121-7631.

Vendo um terreno com 4 casas e um ponto comercial no bairro Pacoval, mdendo 15x60, fica bem localizado em frente ao campo do Curú.
Telefones: 99154-2010 / 99152-4392

Vendo um terreno na localidade do Carvão, em Mazagão, medindo 200m de frente por 700m de fundos. Fica na beira da estrada. Contém área de várzea com açaí e outros tipos de plantas. Tem também uma pequena casa. A venda é por motivo de viagem. Trinta e cinco mil reais, mas pode haver combinação.
Telefone: 99118-4436 / 98414-7120

AMAPÁ TELHAS INDÚSTRIA CERÂMICA LTDA

Torna público que recebeu da Secretaria Municipal de Meio Ambiente - SEMAM, a Licença de Operação – L.O. nº **0076/2016**, com validade de 02 (dois) anos, para a atividade de Transporte e Depósito de Biomassa no imóvel localizado no Ramal da Cerâmica nº 01, Fazendinha, município de Macapá-AP.

REPÚBLICA FEDERATIVA DO BRASIL
MACAPÁ – ESTADO DO AMAPÁ
2º Ofício de Notas e Anexos
CARTÓRIO Cristiane Passos
Bel. Maria Cristiane da Silva Passos
Tabelã e Oficial
CASAMENTOS - NASCIMENTOS - ÓBITOS - AUTENTICAÇÕES - RECONHECIMENTO DE FIRMA - PROCURAÇÕES ESCRITURAS - REGISTRO DE PESSOA JURÍDICA - REGISTRO DE TITULOS E DOCUMENTOS

E D I T A L D E P R O C L A M A S

0050740155 2017 6 00030 004 0008104 86

BEL ª MARIA CRISTIANE DA SILVA PASSOS, Oficial do 2º Registro Civil das Pessoas Naturais do Distrito e Municipio de Macapá – Estado do Amapá;

FAZ SABER que se pretendem casar:

DANIEL OLIVEIRA SABBÁ
E
ISABELA CRISTINA MOURÃO FISBHEN

ELE, filho de **ALBERTO AMIN SAID SABBÁ e de MÔNICA DE OLIVEIRA SABBÁ.**

ELA, filha de **EDUARDO FISBHEN e de ILMA COSTA MOURÃO FISBHEN.**

Se Alguém souber de algum impedimento, oponha-se na forma da Lei.
Lavro o presente para ser afixado em Cartório e publicado na Imprensa local.

Macapá-AP, 02 de Março de 2017.

Marcel A. Barbosa Neto
Tabelião Substituto

REPÚBLICA FEDERATIVA DO BRASIL
MACAPÁ - ESTADO DO AMAPÁ
2º Ofício de Notas e Anexos
CARTÓRIO Cristiane Passos
Bel. Maria Cristiane da Silva Passos
Tabelã e Oficial
CASAMENTOS - NASCIMENTOS - ÓBITOS - AUTENTICAÇÕES - RECONHECIMENTO DE FIRMA - PROCURAÇÕES ESCRITURAS - REGISTRO DE PESSOA JURÍDICA - REGISTRO DE TITULOS E DOCUMENTOS

E D I T A L D E P R O C L A M A S

0050740155 2017 6 00029 298 0008398 81

BEL ª MARIA CRISTIANE DA SILVA PASSOS, Oficial do 2º Registro Civil das Pessoas Naturais do Distrito e Município de Macapá – Estado do Amapá;

FAZ SABER que se pretendem casar:

JULIO CESAR SOUSA DA SILVA
E
AURILENA FERREIRA HAICK

ELE, filho de **JOAQUIM CLEMENTE DA SILVA e de MARIA CLARA SOUSA DA SILVA.**

ELA, filha de **JOSÉ ALVES HAICK e de SUELY FERREIRA HAICK.**

Se Alguém souber de algum impedimento, oponha-se na forma da Lei.
Lavro o presente para ser afixado em Cartório e publicado na Imprensa local.

Macapá-AP, 24 de fevereiro de 2017.

Jean Dantas C. Rodrigues
Tabelião Substituto

ATLÂNTICO NORTE COMÉRCIO E PESCADOS LTDA
PROCESSO Nº 32.000.0047/02
CNPJ nº 11.909.465/0001-86

Torna público que está **requerendo** junto ao IMAP a Renovação da Licença de Operação nº 0207/2014, para atividade de comercialização de combustíveis no Município de Calçoene, Estado do Amapá, período 2017/2023.

ELCIOMAR COUTO FERREIRA TRANSPORTADORA
PROCESSO Nº 4000.325/2009
CPF Nº 447.422.406-00

Torna público que está **requerendo** junto ao IMAP a Renovação da Licença de Operação nº 231/2014, para atividade de transporte rodoviário de produtos perigosos (óleo diesel e gasolina da base de empresa Ipiranga no Município de Santana, para todo Estado do Amapá, período 2017/2023.

IMATECOL, COMÉRCIO E SERVIÇOS LTDA - EPP
PROCESSO Nº 4000.11045375/2013
CNPJ nº 04.657.0001-00

Torna público que está **requerendo** junto ao IMAP a Renovação da Licença de Operação nº 235/2014, para atividade de comercialização de combustíveis e óleo lubrificantes para veículos automotores, no Município de Macapá, Estado do Amapá, período 2017/2023.

REPÚBLICA FEDERATIVA DO BRASIL
1º OFÍCIO DE REGISTRO CIVIL DAS PESSOAS NATURAIS "JUCA CRUZ", ESTADO DO AMAPÁ
RUA DOS TIRADENTES, 876, CENTRO - MACAPÁ - AP

PROCLAMAS DE CASAMENTO

Autos de Habilitação n.º 0291582016

O Oficial do Registro Civil de Casamentos e mais Anexos da Comarca de Macapá, Capital do Estado do Amapá, República Federativa do Brasil, por nomeação legal, etc...

FAZ SABER que pretendem casar:
MANOEL RODRIGUES DE SOUSA
IVANIZE LILIANNE SOUSA NUNES

Ele é filho de PLACIDO PEREIRA DE SOUSA e de LUIZA RODRIGUES DE SOUSA.

Ela é filha de CARLOS ALBERTO MAIA NUNES e de HERCULANA CRISTINA SOUSA NUNES.

Quem souber de qualquer impedimento legal que os iniba de casar um com o outro, acuse-os na forma da Lei.

Macapá, 02 de março de 2017.

- O Oficial -

CARTÓRIO JUCA
AA 182960
Wesley Magic Melo
Escrevente

COOPERATIVA AGRCEXTRATIVISTA CASSIPORÉ- CASSIPORÉ
CNPJ: 24.946.806/0001-35 NIRE: 16400007995

EDITAL DE CONVOCAÇÃO
ASSEMBLEIA GERAL ORDINÁRIA E EXTRAORDINÁRIA

O Presiderte da COOPERATIVA AGROEXTRATIVISTA CASSIPORÉ-CASSIPORÉ, conforme as disposições do Estatuto Social da cooperativa, **CONVOCA** todos os seus 24 (vinte e quatro) cooperados cue estejam gozando de plenos direitos estatutários para reunirem-se em **Assembleia Geral ORDINÁRIA E EXTRAORDINÁRIA**, a ser realizada no dia **24 de março de 2017 (sexta feira)**, na sede da cooperativa, sito à **Avenida Barão do Rio Branco - nº220 A, CEP: 68.980-000 – Municipio de Oiapoque**-Estado do Amapa, às **16 (dezesseis)** horas em primeira chamada com 2/3 dos cooperados, às 17 **(dezessete)** horas em segunda chamada com metade mais um dos cooperados e em terceira e última chamada às **18 (dezoito),** com número minimo de 10 (dez) cooperacos presentes, para deliberarem sobre a seguinte ordem do dia:

Pauta de AGO:

1- Prestação de contas do exercicio de 2016;
2- Eleição e posse do Conselho Fiscal.

Pauta de AGE:

3- Desligamento de cooperados;
4- Admissão de cooperados;
5- Recompos ção de cargo de Diretoria;
6- Reforma Estatutária.

Oiapoque - AP, **18** de **fevereiro** de **2017**

SEBASTIÃO PINHEIRO MORAES
PRESIDENTE

COOPERATIVA DOS MOTOTAXISTAS AUTÔNOMOS DE MACAPÁ-COOPMOTO
CNPJ: 22.881.233/0001-83 NIRE: 16400002551 Registro OCB/AP: 716

EDITAL DE CONVOCAÇÃO
ASSEMBLEIA GERAL ORDINÁRIA E EXTRAORDINARIA

O Presidente da **COOPERATIVA DOS MOTOTAXISTAS AUTÔNOMOS DE MACAPÁ-COOPMOTO**, conforme as disposições do Estatuto Social da cooperativa, **CONVOCA** todos os seus **47 (quarenta e sete)** cooperados que estejam gozando de plenos direitos estatutários para reunirem-se em **Assembleia Geral ORDINÁRIA E EXTRAORDINARIA**, a ser realizada no dia **13** de março de 2017 **(segunda-feira)**, na sede ca cooperativa, sito à sede da CCB/AP: Localizada na rua Tiradentes, 102-E1, Centro, Cep: 68900-098, Macapá/AP, às **15** (**quinze)** hcras em primeira convocação com 2/3 dos cooperados, às **16 (dezesseis)** horas em segunda convocação com metade mais um dos cooperados, e em terceira e última convocação às **17 (dezessete)** horas, com número minimo de **10 (dez)** cooperadcs presentes, para deliberarem sobre a seguinte orcem do dia:

Pauta de AGO:

1- Prestação de contas do exercicio de 2016;
2- Admissão de cooperadcs
3- Desligamento de cooperadc;

Pauta de AGE:

1- Analise e aprovação do regimento Interno.

Macapá/AP, 02 de março de 2017.

Jose Rodrigo da Silva
Presidente da COOPMOTO

PEDRO GILBERTO NASCIMENTO DE SOUSA

Torna público que requereu na Prefeitura Municipal de Calçoene-PMC, a anuência para Lavrar Mineral classe I (Ouro, Tantalo). Na região do Cerca Boca, Distrito do Lourenço, Município Calçoene-Ap.

GERALDO MAGELA GUERRA

Torna público que requereu na Prefeitura Municipal de Calçoene-PMC, a anuência para Lavrar Mineral classe I (Ouro, Tantalo e Diamante) Na região do Lataia, Distrito do Lourenço, Município De Calçoene-Ap.

Classificados | PARA ANÚNCIAR LIGUE 3223-2779

VENDA / ALUGA / CONTRATA / INDICA / MÓVEIS / VEÍCULOS / ELETRODOMÉSTICOS / INFORMÁTICA / MOTORES / MÁQUINAS / TRATORES

CASAS PARA VENDA MACAPÁ
BURITIZAL
(Cód-1150C) Altamir Imóveis –Vende um excelente imovel residencial e comercial, de esquina, em rua pavimentada e de grande movimento, contendo os seguintes: imovel residencial com 02 suites, 01 sala, wc social, cozinha. Todo lajotado e forrado; o ponto comercial com venda de material para veículos juntamente com oficina para manutenção. Terreno titulado. Valor R$ 2 500.000,00. Tel. 3223-8577 / 98136-1757 / 99161-5790 / 99972-4723 CRECI nº 5017.

JARDIM FELICIDADE I
(Cód-1149C) Altamir Imóveis – Vende uma casa toda em alvenaria em fase de acabamento com as seguintes dependências: sala, 01 quarto, 01 suite, wc social, cozinha . . Possui poço amazonas com bomba e caixa d'agua. Terreno todo murado com registro em cartório de imoveis medindo 12 x 30 .VALOR R$60.000,00Tel.: 3223-8577 /98136-1757/ 99161-5790/99972-4723. CRECI nº 5017.

LAURINDO BANHA
(Cód-700C) Altamir Imóveis– Vende uma ótima casa de alvenaria de frente para o nascente e outra de madeira no mesmo terreno, sendo a de alvenaria contendo: garagem para 01 carro com portão de aluminio, pátio, sala, 4/4, wc social, cozinha e área de serviços. Toda lajotada, parcialmente forrada e murada e a mista contendo sala, 2/4, wc social e cozinha Apenas R$170.000,00,aproveite esta oportunidade Tel. 3223-8577 / 98136-1757 / 99161-5790 / 99972-4723. CRECI nº 5017.

LOTEAMENTO AÇAI
(Cód-1180C) Altamir Imóveis – Vende 04 casas novas para financiamento junto a rede bancaria a serem entregue em ate 150 dias, com 68m² de área construída, todas de alvenaria contendo as seguintes dependências: garagem para 01 carro, patio, sala de estar, sala de jantar,01 quarto, 01 suite, wc social, cozinha e área de serviços. Todas lajotadas, forradas em gesso, cobertas com telhas plan.Terreno medindo 8 x 25. Possuem ainda poço artesiano. Apenas R$165.000,00. Tel. 3223-8577 / 98136-1757 / 99161-5790 / 99972-4723. CRECI nº 5017.

LOTEAMENTO AÇAI
(Cód-1181C) Altamir Imóveis – Vende 03 casas novas para financiamento junto a rede bancaria a serem entregue em ate 150 dias, com 70m² de área construída, todas de alvenaria contendo as seguintes dependências: garagem para 01 carro, patio, sala de estar, sala de jantar,01 quarto, 01 suite, wc social, cozinha e área de serviços. Todas lajotadas, forradas em gesso, cobertas com telhas plan.Terreno medindo 10 x 25. Possuem ainda poço artesiano. Apenas R$180.000,00. Tel. 3223-8577 / 98136-1757 / 99161-5790 / 99972-4723. CRECI nº 5017.

LOTEAMENTO AÇAI
(Cód-1182C) Altamir Imóveis –Vende 03 casas novas para financiamento junto a rede bancaria a serem entregue em ate 150 dias, com 80m² de área construída, todas de alvenaria contendo as seguintes dependências: garagem para 01 carro, patio, sala de estar, sala de jantar,01 quarto, 01 suite, wc social, cozinha e área de serviços. Todas lajotadas, forradas em gesso, cobertas com telhas plan.Terreno medindo 10 x 25. Possuem ainda poço artesiano. Apenas R$200.000,00. Tel. 3223-8577 / 98136-1757 / 99161-5790 / 99972-4723. CRECI nº 5017.

LOTEAMENTO IPE
(Cód-1170C) Altamir Imóveis – Vende uma casa de alvenaria contendo as seguintes dependências: garagem para 01 carro, patio, sala, 01 quarto, 01 suite reversível, cozinha e área de serviços. Toda lajotada, forrada, gradeada e murada. Possui ainda poço amazonas com bomba e caixa d'agua. Terreno medindo 12 x 25. Apenas R$60.000,00. Tel. 3223-8577 /98136-1757 / 99161-5790 /99972-4723. CRECI nº 5017.

LOTEAMENTO IPE
(Cód-1162C) Altamir Imóveis – Vende uma casa de alvenaria contendo as seguintes dependências: garagem para 01 carro, sala conjugada com cozinha com balcão americano, 02 suites com os wcs com box e área de serviços. Toda lajotada, forrada em pvc e gesso acartonado. Possui ainda poço amazonas, cxd'agua de 1.000 litros e bomba. Terreno medindo 9,30 x 25. Valor R$120.000,00 Tel. 3223-8577 / 98136-1757 / 99161-5790 / 99972-4723. CRECI nº 5017.

LOTEAMENTO MORADA DAS PALMEIRAS
(Cód-1172C) Altamir Imóveis – Vende uma casa de alvenaria de esquina com os seguintes cômodos: ssala, 02 suites, cozinha, toda lajotada, forrada e gradeada. Possui ainda um ponto comercial todo lajotado, forrado e com wc social. Terreno medindo 10 x 25. Otima localização. Apenas R$140.000,00..Tel. 3223-8577 / 98136-1757 / 99161-5790 / 99972-4723. CRECI nº 5017.

LOTEAMENTO MORADA DAS PALMEIRAS
(Cód-1122C) Altamir Imóveis – Vende uma excelente casa nova de alvenaria, contendo as seguintes dependências: garagem para 02 carros, pátio, sala, 02 quartos, 01 suite, cozinha com balcão americano em mármore, wc social com Box em blindex, área de serviços e cozinha externa com banheiro, dispensa, churrasqueira e balcão em mármore.Possui ainda portão eletrônico, cerca elétrica, alarme, caixa d'agua e mobília, tais como: Sofa com almofadas, guarda roupas casal e solteiro, guarda-louças, rack, televisores, fogão 06 bocas, mesa de vidro com 04 cadeiras, mesa de madeira com 06 cadeiras, microondas, geladeiras, ar condicionado, armário de parede. Imovel todo lajotado, forrado, gradeado e murado. Terreno medindo 10 x 25 Apenas R$220.000,00 Tel. 3223-8577 / 98136-1757 / 99161-5790 / 99972-4723. CRECI nº 5017.

MARABAIXO III
(Cód-1183C) Altamir Imóveis –Vende 02 casas de alvenaria no condomínio Eudorado a serem entregues com 150 dias, prontas para financiamento com 70m² de área construida, contendo os seguintes cômodos: garagem, pátio, sala de estar, sala de jantar,01 quarto, 01 suite, wc social, cozinha com balcão americano e área de serviços. Todas lajotada, forro em gesso, cobertura em telha plan. Possui ainda posso artesiano.Terreno medindo 10 x 25. Valor R$185.000,00.. Tel.: . 3223-8577/ 98136-1757 / 99161-5790 /99972-4723CRECI nº5017.

MARABAIXO III
(Cód-1184C) Altamir Imóveis –Vende 02 casas de alvenaria no condomínio Eudorado a serem entregues com 150 dias, prontas para financiamento com 80m² de área construida, contendo os seguintes cômodos: garagem, pátio, sala de estar, sala de jantar,02 quartos, 01 suite, wc social, cozinha com balcão americano e área de serviços. Todas lajotada, forro em gesso, cobertura em telha plan. Possui ainda posso artesiano.Terreno medindo 10 x 25. Valor R$220.000,00.. Tel.: . 3223-8577/ 98136-1757 / 99161-5790 /99972-4723/ CRECI nº5017.

NOVO BURITIZAL
(Cod.1037C) Altamir Imóveis – Vende um imovel residencial todo em alvenaria, em otima localização, em rua pavimentada, contendo as seguintes dependencias: garagem para 01 carro, sala de estar, sala de jantar, 01 quarto, 02 suites, cozinha e area de serviços. Toda lajotada, forrada e murada. Possui ainda: poço amazonas com bomba e caixa d'agua para 500litros. Terreno todo acimentado medindo 10 x 30, perfazendo 300m² de area. Valor R$290.000,00 Tel.: . 3223-8577/98136-1757 /99161-5790 /99972-4723 CRECI nº5017

NOVO BURITIZAL
(Cod.1152C) Altamir Imóveis – Vende uma casa residencial todo em

lvenaria, em otima localização de frente para nascente, próximo posto do Lélio silva, feira do agricultor contendo as seguintes dependencias: garagem para 03 carro, pátio sala de estar, 2/4 + 01 suites, cozinha e area de serviços. Toda lajotada, forrada, gradeada e murada. Possui ainda pequena piscina e 2 WC social . Terreno todo acimentado medindo 12 x 30, perfazendo 360m² de area. Valor R$160.000,00 aceita –se propostas Tel.: . 3223-8577/98136-1757 / 99161-5790 / 99972-4723 CRECI nº5017

NOVO HORIZONTE
(Cód-1176C) Altamir Imóveis – Vende uma casa de alvenaria proxima do centro comercial do bairro, de frente para o nascente, contendo as seguintes dependências: pátio, garagem para 02 carros, sala de estar, sala de jantar, 03 quartos, wc social, cozinha e área de serviços.Parcialmente lajotada, toda forrada, murada com exceção da frente e fundo. Terreno medindo 10 x 30. Possui ainda poço amazonas com caixa d'agua de 500 litros e bomba. Valor R$90.000,00 Tel.3223-8577 /98136-1757/ 99161-5790/99972-4723. CRECI nº 5017.

NOVO HORIZONTE
(Cód-1160C) Altamir Imóveis – Vende uma casa de alvenaria contendo as seguintes dependências:01 sala, 01 quarto e cozinha e mais 03 kitnets sendo 01 em alvenaria e 02 de madeira. A casa toda lajotada e forrada. Terreno medindo 12 x 30. Apenas R$100.000,00 Tel.3223-8577 /98136-1757/99161-5790/99972-4723. CRECI nº 5017.

NOVO HORIZONTE
(Cód-1158C) Altamir Imóveis – Vende uma casa de alvenaria contendo as seguintes dependências:garagem, pátio, sala, 02 quartos, 01 suite, cozinha e área de serviços. Parcialmente lajotada, forrada e murada. Possui ainda 01 kitnet em fase de construção. Terreno medindo 10 x45. Apenas R$80.000,00. Tel.3223-8577 /98136-1757/ 99161-5790/99972-4723. CRECI nº 5017.

NOVO HORIZONTE
(Cód-1147C) Altamir Imóveis – Vende uma casa de madeira com as seguinte dependencias: garagem para 01 carro, sala, 02 quartos, wc social, cozinha e area de serviços. Imovel com as paredes todas revestidas (dupla) e forrado. Terreno medindo 30 x 30 parte murado e parte cercado. Apenas R$80.000,00. Tel.3223-8577 /98136-1757/ 99161-5790/99972-4723. CRECI nº 5017.

NOVO HORIZONTE
(Cód-1153C) Altamir Imóveis – Vende uma casa toda de alvenaria com pátio, 02 salas, 03 quartos, wc social, cozinha e área de serviços. Toda lajotada, forrada e murada. Terreno medindo 12 x 30. Apenas R$85.000,00. Tel.3223-8577 /98136-1757/ 99161-5790/99972-4723. CRECI nº 5017.

NOVO HORIZONTE
(Cód-1179C) Altamir Imóveis – Vende uma casa toda de alvenaria com: garagem não coberta para 02 carros, pátio, sala de estar, sala de jantar, 01 quarto, 01 suite, wc social, cozinha. Toda lajotada, forrada em pvc, parcialmente gradeada, toda murada. Terreno de esquina medindo 13 x 28. Possui ainda poço amazonas com bomba e caixa d'agua de 500 litros. Apenas R$80.000,00. Tel. 3223-8577 /98136-1757/ 99161-5790/ 99972-4723. CRECI nº 5017.

NOVO HORIZONTE
(Cód-1144C) Altamir Imóveis – Vende uma otima casa toda de alvenaria contendo as seguintes dependências: garagem com portão de ferro com capacidade para 04 carros, pátio, sala, 02 quartos, 01 suite, , wc social, cozinha com balcão americano e área de serviços com tanque. Possui ainda área de lazer com piscina, cozinha externa com pia e balcão americano, cerca elétrica, 03 cameras de segurança, poço artesiano, poço amazonas com bomba e caixa d'agua. Imóvel todo lajotado, forrado, gradeado, pintado e murado. Terreno medindo 10 x 30. Apenas R$127.000,00. Aceita-se propostas Tel.3223-8577 /98136-1757/99161-5790/99972-4723. CRECI nº 5017.

NOVO HORIZONTE
(Cód-980C) Altamir Imóveis – Vende uma amaçao de uma casa em alvenaria em terreno plano medindo 10 x 30, parcialmente cercado. Apenas R$22.000,00 Tel.: 3223-8577 /98136-1757/99161-5790/99972-4723. CRECI nº 5017.

PLATON
(Cód-1185C) Altamir Imóveis –Vende 01 casa de alvenaria a ser entregue com 150 dias, pronta para financiamento com 100m² de área construida, contendo os seguintes cômodos: garagem, pátio, sala de estar, sala de jantar, 02 quartos, 01 suite, wc social, cozinha com balcão americano e área de serviços. Toda lajotada, forro em gesso, cobertura em telha plan. Possui ainda posso artesiano.Terreno medindo 12 x 25. Valor R$280.000,00.. Tel.: . 3223-8577/98136-1757 /99161-5790/99972-4723/ CRECI nº5017..

RESIDENCIAL LAGOA
(Cód-1187C) Altamir Imóveis –Vende uma excelente casa de alvenaria em ótima localização em terreno de esquina com térreo e um pavimento contendo as seguintes dependências: garagem para 03 carros, pátio, sala, anti-sala, 03 suites sendo uma master com sacada e banheira de hidro-massagem, deposito, escritorio, wc social cozinha com balcão americano todo em granito. Imóvel com piso todo em porcelanato, forro com acabamento em gesso, cerca eletrica, alarme, interfone, 02 tipos de iluminação, poço artesiano com bomba e caixa d'agua de 2 000 litros e cobertura em telha plan. Possui ainda área de lazer com piscina, maloca, churrasqueira, cozinha e banheiro. Terreno medindo 15 x 30 titulado e registrado. Valor R$850.000,00... Tel.: . 3223-8577/ 98136-1757 /99161-5790 /99972-4723/ CRECI nº5017.

SÃO LAZARO
(Cód-1177C) Altamir Imóveis - Vende DUAS ótimas casas em alvenaria no mesmo terreno sendo UMA toda pronta, com ótimo acabamento, contendo as seguintes dependências: garagem para 01 carro, pátio, sala, 02 quartos wc social, cozinha com balcão americano e área de serviços. Toda com forro trabalhado em madeira,, piso em porcelanato,, gradeada, pintada e a OUTRA com os mesmos cômodos, faltando apenas acabamentos, tais como: piso, forro e pintura. Terreno medindo 9,60 x 35 todo murado. Ótima oportunidade de negócios por Apenas R$180.000,00. Aceita-se propostas.. Tel. 3223-8577 /98136-1757 / 99161-5790 / 99972-4723. CRECI nº 5017. .

SOL NASCENTE
(Cód-1186C) Altamir Imóveis –Vende 01 casa de alvenaria com entrega prevista em até 150 dias, pronta para financiamento, em rua asfaltada, sendo em 02 tamanhos: uma com 02 quartos e 80m² de area construida no valor de R$220.000,00 e a outra com 03 quartos e 100m² de área construida no valor de R$280.000,00. Possui ainda garagem, pátio, sala de estar, sala de jantar, wc social, cozinha com balcão americano ou de acordo com a vontade do ciente. Toda lajotada, forro em gesso, murada e com poço artesiano. Aproveite e reserve logo esse imóvel para financiamento. Ótima localização. Terreno medindo 12 x 25 Tel.: . 3223-8577/ 98136-1757 /99161-5790 / 99972-4723/ CRECI nº5017.

UNIVERSIDADE
Cód-1173C– Altamir Imóveis – Vende uma casa mista com os seguintes cômodos: pátio, garagem para 01 carro, sala de estar, sala de jantar, cozinha com balcão americano, 02 quartos, 01 suite, wc social e área de serviços. Toda lajotada, forrada, murada nas laterais e frente em madeira. Possui ainda poço Amazonas com bomba e caixa d'agua de 500litros. Terreno medindo 12 x 15. Valor R$85.000,00 Tel. 3223-8577 /98136-1757 /99161-5790 / 99972-4723 CRECI nº 5017

UNIVERSIDADE
Cód-1169C– Altamir Imóveis – Vende uma casa de alvenaria no conjunto da Embrapa, com os seguintes comodos: Garagem para 01 carro,pátio, sala de estar, sala de jantar, 02 quartos, 01 suite, wc social, cozinha , área de serviços e deposito. Toda lajotada, forrada, gradeada e murada. Terreno medindo 12 x 30. Possui ainda caixa d'agua com capacidade para 2 000 litros. Valor R$300.000,00 Tel. 3223-8577 / 98136-1757 / 99161-5790 / 99972-4723 CRECI nº 5017.

VENDA DE PREDIO,PONTO COMERCIAI E GALPÕES
SANTANA-CENTRO
(Cód-1093C) Altamir Imóveis - Vende 01 EXCELENTE PREDIO residencial e comercial, de esquina , todo documentado, com registro em cartório de imóveis por cômodos, em excelente localização,com térreo e 02 pavimentos, localizado no centro comercial, proximo do Santa Lucia, Fortaleza, Domestilar e outros. Edificado em terreno com uma area total de 1.080,00m². O predio contem as seguintes dependencias: 07 salas comerciais, podendo utilizar o espaço de uma delas para divisão para mais 02, totalizando assim 09 salas sendo 01 com: sala ampla para atendimento com balcão em marmore, wc social, consultórios, copa e sala de esterilização.Piso todo em porcelanato, forro em gesso, portas em blindex, centrais de ar instaladas e as outras com: sala de atendimento, wc social e 01 delas com uma ante sala. Todas lajotadas e forradas em PVC.Possui ainda 10 apartamentos com 2/4, 02 salas, cozinha, wc social,área de serviços, varanda e sacada (CADA). Todos lajotados, forrados, gradeados. Imovel possui estacionamento lateral para vários veículos. Valor R$3.000.000,00. Aceita-se propostas, veiculo,imóvel de menor valor e outros na negociação. Tel. 3223-8577 / 98136-1757 / 99161-5790 / 99972-4723. CRECI nº 5017.

MACAPA
JARDIM FELICITADE II
(Cód-1174C) Altamir Imóveis – Vende um prédio comercial em ótima localização, em rua asfaltada sendo uma das principais do bairro, proximo de supermercado, posto de saude e outros, faltando acabamento.Possui 168m² de área construida, com térreo podendo ser utilizado como estacionamento e 01 pavimento contendo 09 salas com banheiro cada: Apenas R$190.000,00. Aceita-se proposta Tel.: 3223-8577 /98136-1757/99161-5790/ 999724723. CRECI nº 5017.

SÃO LAZARO
(Cód-1101C) Altamir Imóveis - Vende 01 ponto comercial de esquina em ótima localização, na área comercial do bairro,com uma área total de terreno 431,86m² registrada em cartório de Imoveis,, sendo que mede 18,90m de frente para a rua Tancredo neves, proximo do fortaleza, santa Lucia e outros. Valor R$1.600.000,00. Aceita-se veiculo,casa e outros na negociação. Aproveite e venha montar seu empreendimento comercial em área privilegiada. Tel. 3223-8577 /98136-1757 /99161-5790 /99972-4723. CRECI nº 5017.

TREM
(Cód-1095C) Altamir Imóveis - Vende 01 EXCELENTE PREDIO comercial, TITULADO E REGISTRADO com terreo e mais 02 pavimentos edificado em terreno medindo 7,50 x 30, em ótima localização, próximo do shoppen fortaleza, contendo as seguintes dependências: térreo: sala ampla, para recepção com 02 banheiros, copa com balcão em granito, dispensa, consultórios: 1º Pavimento: sala ampla com balcão em mármore, 02 banheiros, 07 salas utilizadas como consultórios e outros: 2º Pavimento: Parte Administrativa composta por: sala presidente com banheiro, sala de recepção, divisória e portas em blindex; Sala administrativa com banheiro. Imóvel com fino acabamento. com piso em porcelanato, forro em gesso, sistema de monitoramente com 11 cameras, com capacidade para 16, alarme,antena externa, rede de computadores, sistema de telefone, sistema de som ambiente, sistema de iluminação e centrais de ar em todos os cômodos. Otima oportunidade para montar sua empresa, igrejas e outros. Valor R$2 500.000,00. Aceita-se propostas, veiculo,imóvel de menor valor e outros na negociação. Tel. 3223-8577 /98136-1757 /99161-5790 /99972-4723. CRECI nº 5017.

KIT NETS A VENDA
SANTA RITA
(Cod.1146C) Altamir Imóveis – Vende uma vila de kitnets toda em alvenaria, com 05 unidades em rua pavimentada, em boa localização. Imovel todo forrado, murado e parcialmente lajotado. terreno medindo 10 x 30. Otima oportunidade de investimento. Aproveite. Valor R$180.000,00. Tel. 3223-8577 / 98136-1757 / 99161-5790 / 99972-4723: CRECI nº 5017.

TERRENOS RURAIS PARA VENDA
AP 70
(Cód-309T) Altamir Imóveis - Vende UMA excelente área de terra a 50 minutos da cidade com acesso por via asfaltada , com posse consolidada. A propriedade contem 3.000ha de terra na beira da rodovia,apropriada para plantação de sojas. Aproveitamento acima de 50%. valor R$3.000,00ha Tel. 3223-8577 / 98136-1757 / 99161-5790 / 999724723 CRECI nº 5017

APOREMA
(Cód-301T) Altamir Imóveis - Vende UMA excelente área de terra com 15.000 há sendo 12.000há TITULADA E REGISTRADA e 3.000ha com posse na mesma propriedade. Ótima para grãos. Aproveitamento acima de 50%. Valor R$2.500ha Tel. 3223-8577 /98136-1757 /99161-5790 /999724723 CRECI nº 5017

APOREMA
(Cód-302T) Altamir Imóveis - Vende UMA área de terra com 1.084ha DOCUMENTADA. Ótima para grãos. Aproveitamento acima de 50%. Valor R$1.500ha. mas detalhes e fotos veja no site. Tel. 3223-8577 / 98136-1757 /99161-5790 /999724723 CRECI nº 5017

APOREMA
(Cód-298T) Altamir Imóveis - Vende UMA excelente área de terra as margens da rodovia 156 km 160 mcp/Oiapoque, com 8.000 há e com posse georeferenciada. Propriedade toda cercada, totalmente plano na frente e levemente ondulada na parte de trás, tendo como aproveitamento 60% para graos. Otima oportunidade de negócios, aproveite valor de ocasião. Apenas R$800,00 ha Tel. 3223-8577 / 98136-1757 / 99161-5790 /999724723 CRECI nº 5017.

AMAPA
(Cód-299T) Altamir Imóveis - Vende UMA área de terra com 1400ha plana com ótimo aproveitamento para plantações d grãos. Otima oportunidade de negócios. Apenas R$800,00 ha Tel. 3223-8577 / 98136-1757 /99161-5790 /999724723 CRECI nº 5017.

AMAPA
(Cód-303T) Altamir Imóveis - Vende UMA área de terra com 4.000ha toda documentada, com ótimo aproveitamento para plantações d grãos. Otima oportunidade de negócios. Apenas R$2 500,00ha Tel. 3223-8577 /98136-1757 /99161-5790 /999724723 CRECI nº 5017.

CALÇOENE
(Cód-306T) Altamir Imóveis - Vende UMA otima área de terra TITULADA com 3.950,00ha, com ótimo aproveitamento para plantações de grãos acima de 50%. Otima oportunidade de negócios. Apenas R$1.500,00ha Tel. 3223-8577 / 98136-1757 /99161-5790 /999724723 CRECI nº 5017

CALÇOENE
(Cód-307T) Altamir Imóveis - Vende UMA otima área de terra com 12.000ha DOCUMENTADA, com ótimo aproveitamento para plantações de grãos acima de 50%. Otima oportunidade de negócios. Apenas R$1.500,00ha Tel. 3223-8577 / 98136-1757 /99161-5790 /999724723 CRECI nº 5017

CALÇOENE
(Cód-308T) Altamir Imóveis - Vende UMA otima área de terra com 6.000ha DOCUMENTADA com ótimo aproveitamento para plantações de grãos acima de 50%. Otima oportunidade de negócios. Apenas R$1.500,00ha Tel. 3223-8577 / 98136-1757 /99161-5790 /999724723 CRECI nº 5017

CURRALINHO
(Cód-200T) Altamir Imóveis – Vende uma linda área de terra com acesso por via asfaltada, as aproximidade da policia rodoviária com 10.000 m² de área com casas, piscina, alojamento, galpão e com divesas arvores frutíferas. Terreno titulado e registrado em cartório de imóveis. Valor R$2. 500.000,00. OBS: vende também em lotes de acordo com a necessidade do cliente. Tel. 3223-8577 /98136-1757 /99161-5790 /999724723 CRECI nº 5017.

MAZAGAO
(Cód-310T) Altamir Imóveis - Vende UMA área de terra com 6.000ha TITULADA E REGISTRADA, com aproveitamento tanto para grãos como para criação de gados. Otima oportunidade de negócios. Apenas R$1.500,00ha Tel. 3223-8577 /98136-1757 /99161-5790 /999724723 CRECI nº 5017

TARTARUGALZINHO
(Cód-304T) Altamir Imóveis – Vende um otima area de terra ideal para cultivo de soja, com Otimo aproveitamento . valor R$1.500,00ha - Tel. 3223-8577 / 98136-1757 /99161-5790 /999724723: CRECI nº 5017..

TARTARUGALZINHO
(Cód-305T) Altamir Imóveis – Vende um otima area de terra ideal para cultivo de soja, com 13.000ha. Otimo aproveitamento . valor R$1.500,00ha - Tel. 3223-8577 / 98136-1757 /99161-5790 /999724723: CRECI nº 5017..

TERRENOS URBANO PARA VENDA MACAPÁ E SANTANA
ALFAVILLE
(Cód-295T) Altamir Imóveis - Vende 04 excelentes terrenos sendo dois de frente para a rodovia e dois de fundo medindo 12,50 x 25,00 (cada) de esquina, totalizando uma área de 1.250,00m², TITULADO E REGISTRADO. Otimo para construção de empreendimento comercial ou residencial. Apenas R$350.000,00. Aceita-se propostas Tel. 3223-8577 / 98136-1757 /99161-5790 /999724723 CRECI nº 5017.

RESIDENCIAL LAGOA
(Cód-296T) Altamir Imóveis –Vende um excelente terreno de esquina em ótima localização medindo 15 x 30 TITULADO E REGISTRADO. Ótimo para empreendimento comercial ou residencial. Ótimo local para moradia. Apenas R$220.000,00 Tel.: . 3223-8577/ 98136-1757 / 99161-5790 /999724723/ CRECI nº5017.

SANTANA-CENTRO
(Cód-294T) Altamir Imóveis - Vende 05 excelente terreno plano, proximo da policia militar de esquina medindo 1050m² titulado e registrado. Ótima oportunidade de negócios. Valor R$500.000,00. Aceita-se propostas. Tel. 3223-8577 /98136-1757 /99161-5790 /999724723. CRECI nº 5017.

VENDA DE CHÁCARAS OU SÍTIO
BR 210 – KM 16
(Cód-292T) Altamir Imóveis - Vende excelentes chácaras pertinho da cidade, com acesso por via asfaltada sendo 05 medindo 50 x 100 com nascente no valor de RR50.000,00; 20 medindo 40 x 60 no valor de RR30.000,00 e 01 com 03 hectares no valor de R$80.000,00. Ambas tituladas Tel. 3223-8577 / 98136-1757 / 99161-5790 / 999724723. CRECI nº 5017.

Classificados Diário do Amapá

VENDA / ALUGA / CONTRATA / INDICA / MÓVEIS / VEÍCULOS / ELETRODOMÉSTICOS / INFORMÁTICA / MOTORES / MÁQUINAS / TRATORES

OLIVEIRA IMÓVEIS
CRECI 4346
Aqui seu imóvel é uma realidade
Av. Presidente Vargas 1917-A
Bairro: Central - Macapá-AP
Fones: (96) 3222-1550 / (96) 8112-0224
(96) 8806-4650 / (96) 9144-8744
www.oliveiraimoveisap.com.br

VENDA RESIDENCIA
AÇAÍ
Oliveira Imóveis – 0011/2013
VENDO UMA CASA COM ACABAMENTO EM ALVENARIA CONTENDO: GARAGEM PARA 02 CARROS, SALA, 03 SUÍTES, BANHEIRO SOCIAL, COZINHA. O MESMO ESTÁ MURADO E FORRADO E TEM SUAS MEDIAÇÕES 10 X 2. LOCALIZADO NA RUA ANANAIS Nº 426. VALOR R$ 80.000,00 (OITENTA MIL REAIS). Contatos:3222-1550/9168-5673/8806-4650.-E-mail:oliveiraimoveiscomercial@gmail.com e Site www.oliveiraimoveisap.com.br

Oliveira Imóveis – 0153/2012
VENDO UMA CASA TITULADA E REGISTRADA, COM ACABAMENTO EM ALVENARIA CONTENDO: GARAGEM PARA 01 CARRO, 01 SALAS, 03 QUARTOS SENDO 01 SUÍTE, BANHEIRO SOCIAL, COZINHA, ÁREA DE SERVIÇO. O MESMO ESTÁ TODO MURADO, LAJOTADO, E FORRADO E TEM SUAS MEDIAÇOES 10X25. LOCALIZADO NA A. DAS PUPUNHAS Nº 375. VALOR R$ 110.000,00 (CENTO E DEZ MIL REAIS). Contatos:3222-1550/9168-5673/8806-4650.-E-mail:oliveiraimoveiscomercial@gmail.com e Site www.oliveiraimoveisap.com.br

BELLA VILLE
Oliveira Imóveis – 0124/2012
VENDO UMA CASA COM ACABAMENTO EM ALVENARIA CONTENDO:GARAGEM PARA 02 CARROS, SALA, 03 SUÍTES, 02 QUARTOS,BANHEIRO SOCIAL, COZINHA, ÁREA DE SERVIÇO, DISPENSA, PISCINA, ÁREA COM CHURRASQUEIRA, 02 DEPÓSITOS, 1 DEPENDÊNCIA DE EMPREGADA, CIRCUITO INTERNO DE MONITORAMENTO DE CÂMERA INTERNA E EXTERNA, CERCA ELÉTRICA E SENSOR DE ALARME. O MESMO ESTÁ TODO MURADO, LAJOTADO E FORRADO,LOCALIZADO NA RUA DOS SABIÁS Nº 2381. VALOR R$ 750.000,00 (SETECENTOS E CINQUENTA MIL REAIS). Contatos:3222-1550/9168-5673/8806-4650.-E-mail:oliveiraimoveiscomercial@gmail.com e Site www.oliveiraimoveisap.com.br

Cabralzinho
Oliveira Imóveis – 0188/2013
VENDO UMA EXCELENTE CASA CONTENDO AS SEGUINTES DEPENDÊNCIAS: 1º PAVIMENTO: GARAGEM PARA 02 CARROS, 02 SUÍTES, 01 BANHEIRO, 01 COZINHA,01 ESPEÇO GOURMET, ÁREA DE SERVIÇO.2º PAVIMENTO: 02 PÁTIOS, 01 MEZANINO, 01 SUÍTE MASTER. LOCALIZADOA,AV. ALAMEDA CAJARI Nº 147. VALOR: R$: 450.000,00 (QUATROCENTOS E CINQUENTA MIL REAIS) Contatos:3222-1550/9168-5673/8806-4650.-E-mail:oliveiraimoveiscomercial@gmail.com e Site www.oliveiraimoveisap.com.br

Oliveira Imóveis – 0147/2012
VENDO UMA CASA CONTENDO: GARAGEM PARA 02 CARROS, 01 SALA DE ESTAR, COZINHA AMERICANA COM BALCÃO EM GRANITO, 02 QUARTOS SENDO UMA SUÍTE, BANHEIRO SOCIAL, ÁREA DE SERVIÇO E QUINTAL.LOCALIZADO NA RUA DOS PAPAGAIOS Nº 1017. VALOR R$ 200.000,00 (DUZENTOS MIL REAIS). Contatos:3222-1550/9168-5673/8806-4650.-E-mail:oliveiraimoveiscomercial@gmail.com e Site www.oliveiraimoveisap.com.br

Oliveira Imóveis – 0032/2012
VENDO UMA CASA DE DOIS PAVIMENTO CONTENDO: 1º PAVIMENTO: 01 SALA DE ESTAR, SALA DE JANTAR, COZINHA,BANHEIRO, ÁREA DE SERVIÇO, DISPENSA E GARAGEM. 2º PAVIMENTO: 02 SUÍTES AMPLAS COM SACADA, BANHEIRO SOCIAL. SUAS MEDIAÇÕES 20X30.LOCALIZADO NA RUA DOS CISNES QUADRA B, LOTE 7. VALOR R$ 400.000,00 (QUATRO CENTOS MIL REAIS). Contatos:3222-1550/9168-5673/8806-4650.-E-mail:oliveiraimoveiscomercial@gmail.com e Site www.oliveiraimoveisap.com.br

CENTRO
Oliveira Imóveis -0219/2013
VENDO UM EXCELENTE APARTAMENTO CONTENDO: 01 SALA DE ESTAR, 1 SUÍTE, 2 QUARTOS, 1 BANHEIRO SOCIAL E 1 ÁREA DE SERVIÇO.LOCALIZADO:RUA: SÃO JOSÉ Nº 1692. VALOR: R$: 450.000,00 (QUETRO CENTOS E CINQUENTA MIL REAIS). Contatos:3222-1550/9168-5673/8806-4650.-E-mail:oliveiraimoveiscomercial@gmail.com e Site www.oliveiraimoveisap.com.br

CONGÓS
Oliveira Imóveis – 0190/2013
VENDE-SE UMA EXCELENTE CASA LOCALIZADA NO BAIRRO DO CONGÓS CONTENDO AS SEGUINTES DEPENDÊNCIAS:GARAGEM PARA 03 CARROS, SALA DE ESTAR, 04 QUARTOS SENDO 02 SUÍTES, BANHEIRO SOCIAL E ÁREA DE SERVIÇO.LOCALIZADO: AV. BENHUR CORREA ALVES Nº 1555. VALOR R$: 190.000,00 (CENTO E NOVENTA MIL REAIS). Contatos:3222-1550/9168-5673/8806-4650.-E-mail:oliveiraimoveiscomercial@gmail.com e Site www.oliveiraimoveisap.com.br

Oliveira Imóveis – 0191/2013
VENDE-SE UMA EXCELENTE CASA EM FASE DE ACABAMENTO,A MESMA É BEM LOCALIZADA.LOCALIZADO: AV. JOÃO GUERRA Nº 1586. VALOR R$ 300.000,00 (TREZENTOS MIL REAIS). Contatos:3222-1550/9168-5673/8806-4650.-E-mail:oliveiraimoveiscomercial@gmail.com e Site www.oliveiraimoveisap.com.br

INFRAERO II
Oliveira Imóveis – 0214/2013
VENDO UMA EXCELENTE CASA CONTENDO AS SEGUINTES DEPENDÊNCIAS, GARAGEM PARA 03 CARROS, UMA SALA DE ESTAR, 04 QUARTOS,SENDO 02 SUÍTES, 01 BANHEIRO SOCIAL E 02 ÁREAS DE SERVIÇOS..LOCALIZADO: Rua: Ubiracy de Azevedo Picanço. VALOR R$: 150.000,00 (CENTO E CINQUENTA MIL REAIS) Contatos:3222-1550/9168-5673/8806-4650.-E-mail:oliveiraimoveiscomercial@gmail.com e Site www.oliveiraimoveisap.com.br

JARDIM FELICIDADE I
Oliveira Imóveis 0192/2013
VENDE-SE UMA VILA DE KIT NET COM 05 UNIDADES;CADA UMA POSSUI 01 QUARTO, 1 BANHEIRO, 01 SALA, 01 COZINHA, POSSUI GARAGEM PARA 05 CARROS E CAIXA D'AGUA A MEDIDA DO TERRENO: 12 X 30 POSSUI 360 M2.LOCALIZADO: AV. CARLOS ALMEIDA DE SOUZA Nº 2910. VALOR R$ 120.000,00 (CENTO E VINTE MIL REAIS). Contatos:3222-1550/9168-5673/8806-4650.-E-mail:oliveiraimoveiscomercial@gmail.com e Site www.oliveiraimoveisap.com.br

Oliveira Imóveis – 0189/2013
VENDO UMA EXCELENTE CASA CONTENDO AS SEGUINTES DEPENDÊNCIAS: GARAGEM PARA 03 CARROS, 01 SALA DE ESTAR, 02 QUARTOS SENDO UMA SUÍTE, 01 BANHEIRO SOCIAL, 01 COZINHA, 01 BANHEIRO EXTERNO COM DEPÓSITO AO LADO, A MESMA É TODA MURADA, POSSUI ENERGIA BIFASICA LOCALIZADO. AV. CARLOS ALMEIDA DE SOUZA VALOR R$ 130.000,00 (CENTO E TRINTA MIL REAIS). Contatos:3222-1550/9168-5673/8806-4650.-E-mail:oliveiraimoveiscomercial@gmail.com e Site www.oliveiraimoveisap.com.br

LAURINDO BANHA
Oliveira Imóveis
VENDO UMA EXCELENTE CASA CONTENDO AS SEGUINTES DEPENDÊNCIAS; GARAGEM PARA 02 CARROS, 03 QUARTOS SENDO UMA SUÍTE, SALA DE ESTAR, COZINHA COM BANCADA EM GRANITO, 01 BANHEIRO, 01 PISCINA E ÁREA DE SERVIÇO. O TERRENO MEDI 12 X 25. VALOR R$: 300.000,00 (TREZENTOS MIL REAIS). Contatos: 3222-1550/9168-5673/8806- 4650.-E-mail:oliveiraimoveiscomercial@gmail.com e Site www.oliveiraimoveisap.com.br

LAGUINHO
Oliveira IMÓVEIS – 0220/2013
VENDE-SE UM EXCELENTE TERRENO PRÓXIMO AO SUPERMERCADO, LOJAS DE ELETRODOMÉSTICOS E FARMÁCIAS,POSTO DE GASOLINA,BORRACHARIA,LOJA DE MATERIAL DE CONSTRUÇÃO,IGREJAS,FACULDADE E BANCO 24 HORAS. O MESMO MEDI 20 X 60, TOTALIZANDO 1.200 M 2, O TERRENO É PRÓPRIO PARA CONSTRUÇÃO DE PRÉDIO,GALPÃO,ESCOLA,CLÍNICA,VILA DE CASAS,RESTAURANTE, BANCOS E LOJAS.LOCALIZADO: RUA:JOSÉ SERAFIM, PARALELA A RUA GENERAL RONDON. VALOR R$ 450.000,00 (QUATROCENTOS E CINQUENTA REAIS). Contatos: 3222-1550/9168-5673/8806-4650.-E-mail:oliveiraimoveiscomercial@gmail.com e Site www.oliveiraimoveisap.com.br

PACOVAL
Oliveira Imóveis – 055/2013
VENDO UMA CASA EM ÓTIMA LOCALIZAÇÃO. LOCALIZADO: AV. SÃO PAULO. VALOR R$: 220.000,00 (DUZENTOS E VINTE MIL REAIS). Contatos:3222-1550/9168-5673/8806-4650.-E-mail:oliveiraimoveiscomercial@gmail.com e Site www.oliveiraimoveisap.com.br

Oliveira Imóveis – 0168/2012
VENDO UMA CASA COM DUAS MORADIAS CONTENDO:1º MORADIA: GARAGEM PARA 03 CARROS, 01 SALA, ESCRITÓRIO, 02 SUÍTES, COZINHA.2º MORADIA: SALA DE ESTAR, COZINHA, 03 QUARTOS SENDO 01 SUÍTE, ÁREA DE SERVIÇO, BANHEIRO SOCIAL E QUINTAL.MEDINDO 17 X 34.LOCALIZADA NA RUA MATO GROSSO Nº 634. VALOR R$ 400.000,00 (QUATROCENTOS MIL REAIS). Contatos:3222-1550/9168-5673/8806-4650.-E-mail:oliveiraimoveiscomercial@gmail.com e Site www.oliveiraimoveisap.com.br

Oliveira Imóveis – 0062/2012
VENDO UMA CASA TITULADA E REGISTRADA COM ACABAMENTO EM ALVENARIA CONTENDO: GARAGEM PARA 03 CARROS, SALA, BANHEIRO SOCIAL, COZINHA, ÁREA DE SERVIÇO.LOCALIZADO NA AV. RIO GRANDE DO NORTE Nº 166. VALOR R$ 300.000,00 (TREZENTOS MIL REAIS). Contatos:3222-1550/9168-5673/8806-4650.-E-mail:oliveiraimoveiscomercial@gmail.com e Site www.oliveiraimoveisap.com.br

SANTANA
Oliveira Imóveis – 0215/2013
VENDE-SE UMA EXCELENTE CASA TODA DE ALVENARIA, CONTENDO 3 SUÍTES EM CIMA E UM PONTO COMERCIAL, E O TERRENO MEDI 4 X 21.LOCALIZADO: AV.SANTANA Nº 131 ÁREA PORTUARIA. VALOR R$ 110.000,00 (CENTO E DEZ MIL REAIS). Contatos:3222-1550/9168-5673/8806-4650.-E-mail:oliveiraimoveiscomercial@gmail.com e Site www.oliveiraimoveisap.com.br

Oliveira Imóveis – 0216/2013
VENDE-SE UMA EXCELENTE CASA CONTENDO 4 APARTAMENTOS E UMA OFICINA DE CARRO,O TERRENO MEDI 15 X 40.LOCALIZADO: AV. BRASILIA Nº 951,HOSPITALIDADE. VALOR R$ 170.000,00 (CENTO E SETENTA MIL REAIS). Contatos:3222-1550/9168-5673/8806-4650.-E-mail:oliveiraimoveiscomercial@gmail.com e Site www.oliveiraimoveisap.com.br

SANTA RITA
Oliveira Imóveis – 0139/2013
VENDO UMA EXCELENTE CASA CONTENDO:4 QUARTOS,1 BANHEIRO SOCIAL,1 COZINHA,1 ÁREA DE SERVIÇO E 1 DISPENSA LOCALIZADO: AV. FRANCISCO VALOI LIMA Nº 2920. VALOR R$: 150.000,00 (CENTO E CINQUENTA REAIS). Contatos:3222-1550/9168-5673/8806-4650.-E-mail:oliveiraimoveiscomercial@gmail.com e Site www.oliveiraimoveisap.com.br

KM 09
Oliveira Imóveis – 0187/2013
VENDO UM EXCELENTE TERRENO LOCALIZADO NA LINHA "D" KM 09 HA 800 METROS DA PISTA,O TERRENO CONTEM VÁRIAS ÁRVORES FRUTIFERAS E O MESMO MEDI 100 X 300.ACEITA-SE PROPOSTA.LOCALIZADO: LINHA D KM 09. VALOR R$: 300.000,00 (TREZENTOS MIL REAIS). Contatos:3222-1550/9168-5673/8806-4650.-E-mail:oliveiraimoveiscomercial@gmail.com e Site www.oliveiraimoveisap.com.br

MARABAIXO III
Oliveira Imóveis – 0161/2012
VENDO UMA CASA CONTENDO: GARAGEM PARA 02 CARROS, SALA DE ESTAR, 03 QUARTOS SENDO UMA SUÍTE, 01 BANHEIRO SOCIAL, ÁREA DE SERVIÇO E QUINTAL MEDINDO 10X25.LOCALIZADO NA AV. DÉCIMA OITAVA Nº 1453. VALOR R$ 130.000,00 (CENTO E TRINTA MIL). Contatos:3222-1550/9168-5673/8806-4650.-E-mail:oliveiraimoveiscomercial@gmail.com e Site www.oliveiraimoveisap.com.br

Oliveira Imóveis – 0047/2012
VENDO UMA CASA C/ PONTO COMERCIAL CONTENDO: 1º PAVIMENTO: UM PONTO COMERCIAL, 03 FREEZER, 01 EXPOSITOR, 02 VITRINES E UM MAQUINÁRIO PARA PADARIA. 2º PAVIMENTO: GARAGEM PARA 01 CARRO, SALA, 01 QUARTO, BANHEIRO SOCIAL, COZINHA, ÁREA DE SERVIÇO.PARCIALMENTE FORRADO EM PVC, POÇO AMAZONAS.MEDIÇÕES 10X25.LOCALIZADO NA RUA 09 Nº 1068. VALOR R$ 180.000,00 (CENTO E OITENTA MIL REAIS). Contatos:3222-1550/9168-5673/8806-4650.-E-mail:oliveiraimoveiscomercial@gmail.com e Site www.oliveiraimoveisap.com.br

Oliveira Imóveis – 0186/2013
VENDO UMA VILA DE KIT NET (05) CONTENDO SALA, QUARTO, COZINHA, BANHEIRO,TODA FORRADA EM MADEIRA DE LEI, LAJOTADO, 02 POÇOS ARTESIANOS E GRADEADO.LOCALIZADO NA AV. 17 DO MARABAIXO III. MEDIAÇÕES 10X25. VALOR R$ 135.000,00 (CENTO E TRINTA E CINCO MIL REAIS). Contatos:3222-1550/9168-5673/8806-4650.-E-mail:oliveiraimoveiscomercial@gmail.com e Site www.oliveiraimoveisap.com.br

UNIVERSIDADE – CONJ. EMBRAPA
Oliveira Imóveis – 0021/2012
VENDO UMA CASA CONTENDO: GARAGEM PARA 01 CARROS, SALA DE ESTAR, 01 QUARTO, BANHEIRO SOCIAL, COZINHA, ÁREA DE SERVIÇO E QUINTAL MEDINDO 15X25. LOCALIZADO NA AV. ALEXANDRE FERREIRA DA SILVA S/N. VALOR R$ 150.000,00 (CENTO E CINQUENTA MIL). Contatos:3222-1550/9168-5673/8806-4650.-E-mail:oliveiraimoveiscomercial@gmail.com e Site www.oliveiraimoveisap.com.br

SOL NASCENTE
Oliveira Imóveis – 0075/2012
VENDO UMA CASA TITULADA E REGISTRADA EM ACABAMENTO EM ALVENARIA CONTENDO:GARAGEM PARA 03 CARROS, SALA DE ESTAR, SALA DE JANTAR, 02 SUÍTES, 01 QUARTO, COZINHA, ÁREA DE SERVIÇO, PISCINA, QUINTAL, PORTÕES DE FERRO E ABASTECIMENTO POR POÇO ARTESIANO.LOCALIZADA RUA TOM JOBIM Nº 2130. VALOR R$ 180.000,00 (CENTO E OITENTA MIL REAIS). Contatos:3222-1550/9168-5673/8806-4650.-E-mail:oliveiraimoveiscomercial@gmail.com e Site www.oliveiraimoveisap.com.br

UNIVERSIDADE
Oliveira Imóveis – 0167/2012
VENDO UMA CASA CONTENDO:GARAGEM PARA 02 CARROS, SALA DE ESTAR, COZINHA, BANHEIRO SOCIAL, 03 QUARTOS SENDO UMA SUÍTE E ÁREA DE SERVIÇO. LOCALIZADO NA AV. WALTER BANHOS Nº 310. VALOR R$ 200.000,00 (DUZENTOS MIL REAIS). Contatos:3222-1550/9168-5673/8806-4650.-E-mail:oliveiraimoveiscomercial@gmail.com e Site www.oliveiraimoveisap.com.br

Oliveira Imóveis – 0086/2012
VENDO UMA CASA TITULADA E REGISTRADA EM ACABAMENTO CONTENDO:GARAGEM PARA 02 CARROS, SALA DE ESTAR, SALA DE JANTAR, 02 QUARTOS, 01 SUÍTE, 02 SUÍTES INACABAS, COZINHA, BANHEIRO SOCIAL, ÁREA DE SERVIÇO, POÇO ARTESIANO, PISCINA EM FIBRA,ACABAMENTO EM PORCELANATO, MADEIRA E VIDROS,TODA FORRADA MURADA E CERCA ELÉTRICA E PORTÃO ELETRONICO. MEDINDO 12X30. LOCALIZADO NA AV. INSPETOR AYMORE Nº 1050. VALOR R$ 500.000,00 (QUINHENTOS MIL REAIS). Contatos:3222-1550/9168-5673/8806-4650.-E-mail:oliveiraimoveiscomercial@gmail.com e Site www.oliveiraimoveisap.com.br

Oliveira Imóveis – 0193/2013
VENDO UMA EXCELENTE CASA CONTENDO: GARAGEM PARA 01 CARRO, SALA DE ESTAR, 02 QUARTOS, COZINHA, 02 BANHEIROS, ÁREA DE SERVIÇO, POÇO ÁRTESIANO, QUINTAL MEDINDO 12X25.LOCALIZADO NA 2ª AV. UNIVERSIDADE. VALOR R$ 90.000,00 (NOVENTA MIL REAIS). Contatos:3222-1550/9168-5673/8806-4650.-E-mail:oliveiraimoveiscomercial@gmail.com e Site www.oliveiraimoveisap.com.br

ZERÃO
Oliveira Imóveis – 0170/2012
VENDO UMA CASA CONTENDO:GARAGEM PARA 02 CARROS, SALA DE ESTAR, SALA DE JANTAR, 02 QUARTOS, 01 SUÍTE GRANDE, BANHEIRO SOCIAL,COZINHA COM MÓVEIS PLANEJADOS, ÁREA DE SERVIÇO, PISO EM PORCELANATO,TODA ACIMENTADA NA ÁREA,POÇO ARTESIANO,ABASTECIDA POR CAIXA D´ ÁGUA DE 1.000 LITROS, FORRO EM ANGELIM PEDRA.MEDINDO 12X30.LOCALIZADO NA AV. Mª GIOVANINI Nº466(ENTRE ZECA SERRA E EURICO DOS S. BARBOSA). VALOR R$ 230.000,00 (DUZENTOS E TRINTA MIL REAIS). Contatos:3222-1550/9168-5673/8806-4650.-E-mail:oliveiraimoveiscomercial@gmail.com e Site www.oliveiraimoveisap.com.br

KM 09-RAMAL DO CURRALINHO
Oliveira Imóveis – 0173/2012
VENDO UMA CASA DE DOIS PAVIMENTOS COM PONTO COMERCIAL CONTENDO:TERRENO MEDINDO 19X40 COM UMA CASA DE DOIS PAVIMENTOS CONTENDO NO PRIMEIRO PAVIMENTO UM PONTO COMERCIAL COM 01 SALÃO COM BANHEIRO NA PARTE DE CIMA,01 QUARTO, 01 SALA E 01 COZINHA.LOCALIZADO NO KM 09 AP 20 RAMAL DO CURRALINHO (ENTRE A LINHA D & E). VALOR R$ 150.000,00 (CENTO E CINQUENTA MIL REAIS). Contatos:3222-1550/9168-5673/8806-4650.-E-mail:oliveiraimoveiscomercial@gmail.com e Site www.oliveiraimoveisap.com.br

VENDA DE TERRENO
CENTRO
VENDO UM EXCELENTE TERRENO BEM LOCALIZADO.MEDINDO 10X30.LOCALIZADO NA RUA SÃO JOSÉ. VALOR A COMBINAR. Contatos:3222-1550/9168-5673/8806-4650.-E-mail:oliveiraimoveiscomercial@gmail.com e Site www.oliveiraimoveisap.com.br

LINHA D KM 09
Oliveira Imóveis - 0187/2013
VENDO UM EXCELENTE TERRENO LOCALIZADO NA LINHA "D" KM 09 HA 800 METROS DA PISTA,O TERRENO CONTEM VÁRIAS ÁRVORES FRUTIFERAS E O MESMO MEDI 100 X 300.ACEITA-SE PROPOSTA.LOCALIZADO: LINHA D KM 09. VALOR R$300.000,00 (TREZENTOS MIL REAIS). Contatos:3222-1550/9168-5673/8806-4650.-E-mail:oliveiraimoveiscomercial@gmail.com e Site www.oliveiraimoveisap.com.br

JARDIM FELICIDADE
Oliveira Imóveis – 0174/2012
VENDO UM TERRENO MEDINDO 12X30 DE ESQUINA.LOCALIZADO NA AV. SANDOVAL SANDIN, Nº 2612. VALOR R$ 120.000,00 (CENTO E VINTE MIL REAIS). Contatos:3222-1550/9168-5673/8806-4650.-E-mail:oliveiraimoveiscomercial@gmail.com e Site www.oliveiraimoveisap.com.br

MARABAIXO III – LOTEAMENTO ELDORADO
Oliveira Imóveis – 0185/2012
VENDO UM TERRENO TODO PLANO.MEDINDO 10 X 25 LOCALIZADO NA LINHA A DA GLEDA AD-04. VALOR R$ 55.000,00 (CINQUENTA E CINCO MIL). Contatos:3222-1550/9168-5673/8806-4650.-E-mail:oliveiraimoveiscomercial@gmail.com e Site www.oliveiraimoveisap.com.br

MARUANUM
VENDO UM EXCELENTE TERRENO AS MARGENS DO RIO MARUANUM.MEDINDO 1000 X 2000. VALOR R$ 80.000,00 (OITENTA MIL REAIS). Contatos:3222-1550/9168-5673/8806-4650.-E-mail:oliveiraimoveiscomercial@gmail.com e Site www.oliveiraimoveisap.com.br

VENDA DE CHACARÁ
BRASIL NOVO
Oliveira Imóveis – 0160/2012
VENDO UMA CHACARÁ CONTENDO: VÁRIAS PLANTAÇÕES, UMA CASA DE MADEIRA, UMA ARENA PARA FUTEBOL, 02 TAQUES PARA CRIAÇÃO DE ALEVINOS. O MESMO ESTA TODO MURADO E TEM POR SUA MEDIAÇÃO 40X80.LOCALIZADO NA ALAMEDA DOS BURITIS S/N. VALOR R$ 80.000,00 (OITENTA MIL REAIS). Contatos:3222-1550/9168-5673/8806-4650.-E-mail:oliveiraimoveiscomercial@gmail.com e Site www.oliveiraimoveisap.com.br

ALUGUEL SALA COMERCIAL
CONGÓS
Oliveira Imóveis - A- 028/2012
ALUGO UM PRÉDIO COMERCIAL CONTENDO:DOIS PAVIMENTOS COM SALAS, RECEPÇÃO, COZINHA, 02 BANHEIROS E UMA ÁREA GRANDE.LOCALIZADA: RUA CLAUDOMIRO DE MORAIS S/N. VALOR R$ 4.000,00 (QUATRO MIL REAIS).). Contatos:3222-1550/9168-5673/8806-4650.-E-mail:oliveiraimoveiscomercial@gmail.com e Site www.oliveiraimoveisap.com.br

JARDIM FELICIDADE I
Oliveira Imóveis – A- 023/2012
ALUGO EXCELENTE GALPÃO LOCALIZADO NA PRINCIPAL DA ZONA NORTE, AO LADO DO SUPERMERCADO SANTA LÚCIA.LOCALIZAÇÃO: RUA ADILSON JOSÉ PINTO PEREIRA. VALOR R$ 8.000,00 (OITO MIL REAIS). Contatos:3222-1550/9168-5673/8806-4650.-E-mail:oliveiraimoveiscomercial@gmail.com e Site www.oliveiraimoveisap.com.br

ZERÃO
Oliveira Imóveis – A-001/2012
ALUGO UM EXCELENTE PONTO COMERCIAL MEDINDO 6X14.LOCALIZADO NA RUA DOUTOR BRAULINO Nº 1184. Contatos:3222-1550/9168-5673/8806-4650.-E-mail:oliveiraimoveiscomercial@gmail.com e Site www.oliveiraimoveisap.com.br