

jornal DIÁRIO DO AMAPÁ

COMPROMISSO COM A NOTÍCIA

Técnicos do GEA apresentam recuperação urbana de área do Perpétuo Socorro
 Cidades - 4



Suposta tentativa de assalto deixa mototaxista ferido à bala
 Polícia - 1



Famílias cadastradas na 2ª fase do Macapaba são chamadas pelo governo
 Cidades - 1



Na ONU
Mulheres indígenas são defendidas por Fátima Pelaes

A secretária de políticas para as mulheres, Fátima Pelaes, chefe da delegação brasileira na Comissão do Status da Mulher (CSW/ONU), defendeu, nesta semana, a importância para o Brasil do empoderamento das mulheres indígenas, em todas as suas etnias e especificidades.

Política - 4

Obra arquitetônica sobre rio Oiapoque começa a receber tráfego de veículos de passeio

Abertura de ponte apressa conclusão do asfaltamento da BR 156



O diretor geral do Dnit, Valter Casimiro Silveira, estará em Macapá, dia 27, para assinar e entregar a ordem de serviço para a conclusão do asfaltamento da BR 156, de Calçoene ao Oiapoque. Para o governador Waldez Góes, a obra é consequência positiva da abertura da ponte sobre o rio Oiapoque, hoje, inicialmente apenas para veículos de passeio.

Política - 1



Basquete
Santos vence e avança na Liga Ouro

Esportes - 4

Moradores denunciam

Drogas e prostituição se dão muito bem no Mucajá

Polícia - 4

ÍNDICE DO JORNAL - Fechamento desta edição na redação 20h

1º Caderno	Política	Esportes	Polícia	Cidades	Nota 10
Opinião 2 a 7	Local 1 e 4	Local 1 e 4	Local 1 e 4	Realidade 1 e 4	Variety 1 a 3
Geral 8	Nacional 2 e 3	Nacional 2 e 3	Nacional 2 e 3	Cotidiano 2 e 3	Social 4

INDICADORES ECONÔMICOS

Dólar Comercial	R\$ 3,10 ↑
Dólar Turismo	R\$ 2,94 ↓
Euro	R\$ 3,3203 →
Poupança	0,6083%
Salário Mínimo	R\$ 937,00

NOSSA RÁDIO



Rolou na Diário vira comentário

NOSSA REVISTA



Opinião | Diário do Amapá

EDITORA GRÁFICA DO AMAPÁ LTDA.

C.N.P.J (MF) 84.412.691/0001-20

Administração, Redação e Publicidade

Avenida Coriolano Jucá, 456 - Centro

CEP 68900-101 Macapá (AP)

Fone: 89185-4286 - www.diariodoamapa.com.br

LUIZ MELO
Diretor Superintendente

ZIULANA MELO
Diretora de Jornalismo

ZIULANA MELO
Editora Chefe

MÁRLIO MELO
Diretor Administrativo

Circulação simultânea em Macapá, Belém, Brasília e em todos os municípios do Amapá. Os conceitos emitidos em artigos e colunas são de responsabilidade dos seus autores e nem sempre refletem a opinião deste Jornal. Suas publicações são com o propósito de estimular o debate dos problemas amapaenses e do país. O **Diário do Amapá** busca levantar e fomentar debates que visem a solução dos problemas amapaenses e brasileiros, e também refletir as diversas tendências do pensamento das sociedades nacional e internacional.

✪ JOSÉ VERGOLINO ORTIZ
Articulista

Icomi: retalhos da história, mina, mineração e beneficiamento (I)

No trabalho 'Recursos minerais do território federal do Amapá do Amapá', página 4, publicado na imprensa oficial do Rio de Janeiro em 1948, o geólogo alemão Fritz Louis Ackerman, contratado do governo do território, registra com clareza: "Cabe ao Dr. Josalfredo Borges a primazia na descoberta de minérios de manganês no rio Amapari, em 1934". Tive a feliz oportunidade de conversar com o engenheiro de minas e civil Josalfredo Borges no escritório da Caemi no Rio de Janeiro, quando acertamos o patrocínio da Icomi na publicação do livro "A descoberta do manganês, reminiscência de uma epopeia", de autoria do engenheiro.

Em 1945, Mário Cruz, pequeno comerciante regatão no Araguari e Amapari, apresenta ao interventor capitão Janary Nunes aglomerados de material escuro e pesado colhidos na margem do Amapari para servir de lastro à sua pequena embarcação. Enviado ao DNPM no Rio de Janeiro, o material foi identificado como manganês de muito boa qualidade. Estava descoberto o manganês de Serra do Navio.

Por recomendação do geólogo Glaycon de Paiva, do Departamento Nacional de Produção Mineral, as jazidas foram declaradas "RESERVA NACIONAL" pelo Decreto Lei Nº 9.858 de 13 de setembro de 1946, assinado pelo presidente Eurico Gaspar Dutra.

Seguiram-se a concorrência pública vencida pela Indústria e Comércio de Minérios S/A (Icomi) e a autorização federal para o governo do Território assinar com a empresa contrato de prospecção e aproveitamento da reserva.

Constatada a existência de 10.600.000 de toneladas medidas de minério, mínimo necessário à viabilidade econômica do projeto, em maio de 1950 o contrato original foi revisto, definindo com detalhes as obrigações das partes e estabelecendo prazos para a execução das diversas etapas do projeto.

Dois áreas contíguas foram concedidas

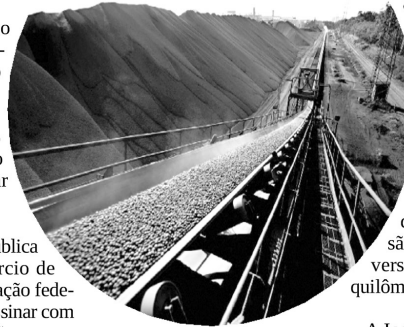

ao empreendimento: uma de 2.500 hectares para a mineração e, outra, de 2.320 hectares destinada à instalação da infraestrutura industrial, social e proteção.

O manganês do Amapá faz parte do Planalto das Guianas e está inserido no distrito mineral do Vila Nova. O polígono mineral, concedido tem oito quilômetros de extensão por três de largura e corta transversalmente o rio Amapari a duzentos quilômetros de Macapá.

A Icomi e o Brasil não possuíam experiência suficiente para projetar e construir o complexo, integrando a mineração, o beneficiamento, o transporte ferroviário e o porto de embarque de minério do que viria a se constituir no primeiro grande empreendimento industrial bem sucedido da Amazônia. Diante dessa realidade, em janeiro de 1954 a Icomi contratou a empresa norte-americana Foley Brothers Inc. para executar esses serviços espinha dorsal do empreendimento.

“

Enviado ao DNPM no Rio de Janeiro, o material foi identificado como manganês de muito boa qualidade. Estava descoberto o manganês de Serra do Navio.

✪ GENTIL ALVES – SUPERINTENDENTE DE GESTÃO DE SAÚDE DA SULAMÉRICA
Colaborador

Os idosos de amanhã

A população de idosos no Brasil cresceu de maneira acelerada e constante nas últimas décadas, tendência que deve prevalecer nos próximos anos. Ao passo que, de 1960 a 2014, o País passou de 70 milhões para 190,7 milhões de pessoas, o crescimento da terceira idade no mesmo período foi ainda mais vertiginoso, segundo o Instituto Brasileiro de Geografia e Estatística (IBGE). Isso significa que, enquanto em 1960 a faixa de habitantes com 60 anos ou mais representava 4,7% da sociedade brasileira, em 2014 esse número subiu para 10,8%, totalizando 20,5 milhões de pessoas. Em razão da maior expectativa de vida, o IBGE também projeta que até 2060 o número de pessoas acima de 65 anos no Brasil deve quadruplicar e chegar a 58,4 milhões.

No entanto, as perspectivas não apontam que a população alcançará a longevidade em condições saudáveis e, diante desse cenário, os principais desafios do setor público e privado de saúde neste momento são estimular a qualidade de vida e o controle de enfermidades. Uma tendência mun-

dial do setor nesse sentido tem sido a promoção de medidas multidisciplinares como acompanhamento de tratamentos e exames clínicos preventivos, incentivo à prática de atividades físicas regulares e orientações nutricionais e bucais, por exemplo. Essas ações se mostram eficazes no combate ao desenvolvimento de doenças crônicas, entre as principais a hipertensão, diabetes e enfermidades articulares e cardíacas, que costumam acometer pessoas nessa faixa etária.

Um exemplo bem sucedido dessa estratégia é o programa Idade Ativa, criado em 2012 pela SulAmérica para promover o envelhecimento saudável de beneficiários da terceira idade. Os segurados da companhia com riscos detectados recebem assistência de profissionais especializados por telefone e em domicílio. Quase 9 mil pessoas foram convidadas a participar do trabalho e os resultados foram muito positivos: diminuição de 20,07% nos riscos em ambiente domiciliar e de

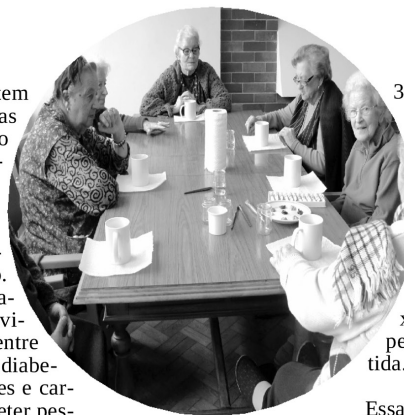

32,22% na ocorrência de quedas no último ano. O número de idosos com acompanhamento médico apenas parcial ou inadequado caiu 55,97% e a adesão aos exames de rotina teve queda do risco de 31,49%. Outro índice que apresentou melhora foi o sedentarismo, com declínio de 29,4%, reflexo das orientações fornecidas pelo programa à população assistida.

Essas evidências indicam que investir em prevenção e bem-estar é o melhor caminho a ser seguido por todos participantes dessa cadeia. Para a melhor idade, já que promove a extensão de sua independência total e, para as operadoras, porque tem impacto na gestão da carteira de saúde e, conseqüentemente, diminuição da taxa de sinistralidade. Essas práticas também contribuem para a manutenção daqueles que querem e precisam permanecer no mercado de trabalho sem ter a produtividade prejudicada e favorece as empresas que podem manter colaboradores mais maduros e experientes.

“

As perspectivas não apontam que a população alcançará a longevidade em condições saudáveis e, diante desse cenário, os principais desafios do setor público e privado de saúde neste momento são estimular a qualidade de vida e o controle de enfermidades.

Opinião I

Luiz Melo

FROM

✉E-mail: luizmelo.de@aol.com.br

© Foto: 2012-0120 © Escrita: 2017-03-12/luizmelo

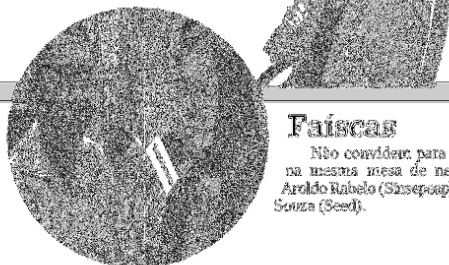

Frase do dia

“É preciso impor a si mesmo algumas metas para se ter a coragem de alcançá-las.”
Benito Mussolini

Porteira aberta

Neste sábado, ponte binacional ligando Brasil à França abre porteira para o turismo – negócios, porém, só após aprovação de acordos internacionais e conclusão da obra.

Cultura

Entre outras conquistas que WG tráz na mala de BSB, setor cultural do Amapá recebe bênção de Roberto Freire (MdB): injeção de R\$ 3,5 milhões no setor.

Inoportuno

Comunidade escolar está soltando fumaça pelas narinas porque Aroldo Rabelo (Stasepog) chamou alunos de ‘burros’ - Por acidente, carga inútil da educação. Pegou mal.

Relações perigosas

Tive contra filho de ex-estaduais teriam ocorrido por ciúmes. Vítima teria perjurado ex-novo o caso pelo disparo – que foi indiciado, apenas, por posse de munições.

Pavimentação

De tanto fuçar, WG arrancou confirmação do início da retomada da pavimentação da BR-156: Valter Casarino (Dutit nacional) vai assinar a ordem de serviço dia 27 deste mês.

Pé no acelerador

Segundo Waldes, conclusão do asfaltamento da estrada federal é a primeira consequência positiva da abertura da ponte binacional.

Erosão

A pesar de promessas de dinheiro a todo, Britique pode alterar mapa do Amapá com destruição de ilhas interiores pela erosão. Vila Progresso já está bem pernilo, infelizmente.

Faiscas

Não coincidem para sentarem na mesma mesa de negociação Aroldo Rabelo (Stasepog) e Gervás Souza (Seed).

Burocracia

Mais uma vez Vitae Cultural, que mescla a cultura afro do Amapá com a Guiana, foi adida. Pra cumprir exigência da Produção Pelomares que busca ascender R\$ 1 milhão em patrocínio.

Fim ao foro

Definitivamente entronizado na elite do CN, Raulofo (Rede) cai de vez no gosto popular: garantiu assinaturas necessárias para punir no Senado PEC que pede fim do foro privilegiado.

Privilégios

PEC em transição extingue foro privilegiado para todos os asoridades brasileiras, inclusive do presidente da República, nas infrações penais comuns.

Turismo

Com apoio de Cebuçu (PMDB) e Vinícius (PE), WG garantiu apoio pessoal de Marx Beltrão (Turismo) para criação do complexo no Marco Zero – polo voltado para o turismo local.

Potencial

Waldes Góes (PDT): “Após a entrega da ponte binacional e integração transfronteiriça com a Guiana, a criação do complexo turístico no Marco Zero vai fortalecer muito a projeção do turismo arapaense”.

Prevenção

GEA e FMM unem esforços e recursos para combater o Aedes aegypti com realização da Semana Nacional de Mobilização contra o mosquito – ações ocorrem entre 26 e 24 deste mês.

Violência

Tjap só tem 30 dias para enviar ao CNJ o quadro real da estrutura do Judiciário para combater a violência contra a mulher. Presidente Tost comandou pessoalmente o levantamento.

Dever cumprido

No 1º teste como presidente do TRE-AP, Manoel Brito se saiu muito bem, obrigado. Eleição em Calçoene foi tranquila, apesar dos transtornos pela inundação de quase a metade da cidade.

Teto

Quase 2 mil famílias de baixa renda estão perto de construir sonho da casa própria: WG fez pouso no ministério das Cidades projeto para moradias em Macapá, Santana e Grapocax.

Cotas raciais

Por recomendação do MPF/AP, Cebraspe mudou carga-gem de declaração racial. Agora candidatos a cotas raciais serão aferidos presencialmente, pra evitar fraudes.

Equinócio

Duelo maior de futebol entre Santana e São José na próxima segunda-insere o esporte na programação do Equinócio das Águas. Partida terá como palco o Estádio Zerão.

Jus sperniandi

Regildo Salomão não desiste de voltar ao TCE-AP. Afetado, ele teve mais uma tentativa de retorno ao cargo obstada pelo STJ, agora com candidatura da ministra Nancy Andrighi.



● ULISSES LAURINDO - JORNALISTA
Articulista

Calabar e Reforma Previdenciária

Domingos Fernandes Calabar passou para a História brasileira nos anos 1.600 como traidor, mas como ele mesmo se definiu, não como “traidor, mas como patriota”. Esse assunto da História do Brasil na luta com os holandeses e portugueses no meio lembra o que se passa hoje com as arduas reformas do país, principalmente a da Previdência, espantoso de um segmento e que se profeta disposta a criminalizar quem se mostrar favorável à sua implantação. Querer a reforma não é traição ao povo, mas desejar melhores horizontes no momento em que a sociedade brasileira vive um embate dramático em busca de melhores condições de vida. Os defensores da manutenção do modelo atual por nada abreviam os conceitos de mais brasileiros para quem quer um país igualitário. Com racionalidade, ninguém deseja um país desorganizado, utilizando seus recursos em favor de classes privilegiadas em detrimento do sofrimento de muitos. Só um pequeno grupo, e não é segredo, pois todos sabem qual a sua origem, porque deseja a continuação da

anarquia, porque nela é onde está o segredo. Segundo analistas, o processo previdenciário a continuar em seu ritmo atual logo se vê literalmente falido, sem recursos para pagar a quera dele depende. Os erros do passado, se trouxeram benefícios e vantagens indevidas, hoje está fora do conjunto social, onde os direitos são iguais para todos. A Previdência foi a guardida para movimentos populistas, para gastos sem retorno e, como nas leis das atrações, tudo tem fim se eles não forem atraídos. A Previdência só disponibilizava seus recursos sem retorno e, como consequência, ficou sem reservas e, com o agravante, tendo a gerir uma gestão incompetente aliada à corrupção, que permitia a elevação de salários mensais para várias categorias com valores equivalentes a quase 200 salários mínimos mensais. A reforma proposta pelos atuais dirigentes do poder não os livra da culpa de um passado recente, em que só os cegos não que-



riam ver. O Brasil se encontra num impasse terrível: ou faz a reforma ou despenca abaixo. É momento de se enxergar mais longe, pois como consequência, para atender à demanda de aposentadorias justas, porém desiguais, o país sofre com a desigualdade social, violência crescente, na ordem de 50 mil homicídios a cada ano, pobreza gritante num país rico e uma carga de impostos que beira os 4 trilhões de arrecadação por ano. É hora de identificar os opositores desta reação às reformas e não se precisa ir muito longe para apontar a CUT e os “deserdados” do Partido dos Trabalhadores que, com uma política cega, não viram para onde levavam o Brasil. Repete-se: ser favorável à Reforma da Previdência não é ser traidor, mas patriota, nunca ameaçados de perder privilégios, cases só comuns a poucos que “souberam” tirar proveito, sem imaginar, ou mesmo imaginando, do “salve-se quem puder”.

“Os defensores da manutenção do modelo atual por não abreviam os conceitos de mais brasileiros para quem quer um país igualitário.”

Opinião

Revista de Opinião | E-mail: opiniao@diariodoparana.com.br

Cleber Barbosa



ARGUMENTOS

História

Um dia que se propõe a ser histórico é esse sábado para os amapaenses, com a inauguração da ponte bi-nacional sobre o Rio Oiapoque. Por décadas o estado se viu isolado geograficamente do restante do país e essa "janela" que se abre na verdade é para o continente.

Ligação

Sim, a ligação rodoviária que está sendo proporcionada nos permite sair de canto de Macapá e chegar até o Alasca, pela Rodovia Transamericana. Trata-se de um marco realmente para nosso desenvolvimento.

Passar

Tudo bem que pelo acordo celebrado entre o Brasil e a França ainda existem obras e serem concluídas por parte de nosso país, mas já era hora mesmo de liberar o tráfego na ponte, pronta a tanto tempo.

De moto

Piloto Mávelo Paz, que recentemente protagonizou a promoção "Mínima Viagem Inesquecível" do caderno de Turismo do Diário do Amapá já fez planos para viajar de moto para a região do Platô das Guianas.

Senão

Teve quem reclamasse das atoleiras na BR 156, o que quase tira o brilho da festa. Existe uma empresa contratada para fazer a manutenção da via. Teria ganhado com o preço baixo devido ao mercado, dizem.



Foto: Divulgação

Paisagem

A paisagem urbana das humildes cidades de Oiapoque nunca mais será a mesma com este verdadeiro cartão-postal sendo oficialmente entregue para circulação de veículos a partir de hoje. Uma obra de arte em concreto que contrasta com a exuberante floresta amazônica que temos.

Destaque

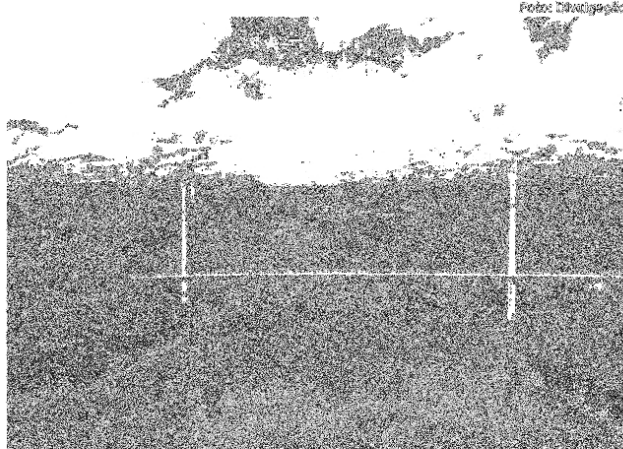
O governador Waldez foi designado o representante oficial do governo do Brasil no evento deste sábado, na divisa do Brasil com a Guiana Francesa. Ele coordenará uma delegação de 150 autoridades brasileiras que se encontrarão sobre a ponte com os respectivos pares do governo francês.

Identidade

Falando à coluna, Waldez confirma que ainda faz gestões para que a ponte seja oficialmente batizada como "Ponte da Amizade Brasil-França". Essa homenagem oficial deve ficar para o segundo semestre, após as eleições presidenciais francesas. O atual mandatário, François Hollande, não poderá participar agora.

Mercado

Não só autoridades públicas estão em Oiapoque para o evento deste sábado. A Federação do Comércio do Amapá envia para lá uma comitiva de empresários para prestigiar a festa. Mais que isso, prospectar novas negócios que a ligação certamente trará certamente possibilitar.

Oton Alencar



O purgatório perdido

Leitura: R. Daniel de Almeida Lima

Já andei pelos cantinhos da Amazônia. Já naveguei no Rio Amazonas pelo menos quatro vezes de Belém a Manaus e Manaus a Belém. Já viajei no Tapajós da Campanha à Indígena. Já vietei a vela pelo Rio Paranaíba. Já fiz de uma viagem fluvial pelo Brasil. Já me afundei de maragem direta do Rio Amazonas. Já passei propulsivamente do Belém do Amazonas até ao Acre. Ponto que aquele rio ainda traz o seu estúdio.

É uma verdadeira sensação de fome que se encontra na foz e se apresenta em momentos sua fira, percorrendo um curso de 1500 quilômetros. Em muitos trechos chega atingir 2 metros de largura, tornando a navegação através dele uma verdadeira arte.

Na década de 40, quando aquelas águas sua uma chama de rocha, movida à cadêta, cujo combustível era a lenha. Um dia subiu de Manaus para entrar em Cruzeiro do Sul, no Acre.

Mas lá, como mencionado era designado para aqueles passageiros, que chegaram descejam it.

A viagem de Manaus a Cruzeiro do Sul, era uma verdadeira tula da paciência. Quando esse seguira a civilização, da perdida vila, encontrava imensa floresta verde impenetrável. Aquela pedra de terra espalhado foi atacado do Amazonas, que naquela ocasião fez. Não que Guelfin Vaquez significasse o antigo Território do Acre.

Naquela época, Cruzeiro do Sul, viaja isolada. A não ser o



Além disso, não vejo, costuro que em chamado para ir ao encontro para sempre sempre vou e pelo mesmo tempo de paz, pelo meu pai. Aquilo que eu chamava mercado lá em um bairro de uma cidade, é mercado do Rio Acre. Dependendo, não para fazer diferença de sentido. Fica a sua vez e a sua vez.

comum etiológico, se encontrarem com aquela cidade com pessoas, tornando o desenvolvimento, daquela região distante.

As operações comerciais, os depósitos bancários, a circulação geral, o comércio de café, tudo era feito em Manaus e Belém.

Destinada a um papel isolacionista, os habitantes de Cruzeiro do Sul, ficaram como dependentes, perdidos no tempo infinito verde, cercado de água por todos os lados.

O rio e a companhia via costeira, trazia o auto comércio das boas de vida econômica o tempo.

A cidade naquela época, Belém e a população. A nossa família não tinha mesmo aquele caráter isolacionista. A festa que hoje é importante para a população. A primeira e a segunda, não perdurava ninguém, dizia-se que quem chegava ali, chegava ao inferno. Quando chegamos Belém, quando sempre viciados e não sei quantos crianças com um único buche, tornamos não sei, mas aqui com finta pela manhã, com os seus familiares e é não tiveram uma sua mensagem no outro dia.

As condições das pessoas em um deslocamento de se ver. Eba aderem as custas diárias, e muitas abandonadas e sem assistência. Não foi possível levar alguns quando depe-

ram alguns distúrbios ao alívio.

O único conforto do lugar encontrava-se para levar a pista de quebra de casa em casa para tomar e beber de lá e "plumífero fátigante".

Mas além disso tudo, contém que era chamado para ir ao mercado para comprar alguns vinhos e pelo mesmo viciado de pouco, pela sua paz. Aquilo que se chamava mercado flutuante, era feito de troncos de madeira do Rio Juruá. Dependendo, não era mesmo difícil de se achar. Traziam sua casa e sua vida. Logo depois havia mais coisas, depois de alguns minutos de caminhada leve e propulsiva, chegava ao fim mercado. Comprava um tecido de algodão verde e 50 cruzeiros do viciado de pouco. E guardava em quantidade de volta. O problema era a subida de lá para cima. Dizia-se que com muito esforço, subia a mesma. Na época entrava-se. Para alguns boliches de bom tamanho considerativo, e como as mesmas, para encontrar dinheiro, e chegar em casa. Era a verdadeira, não comuniquei ninguém, que procurava o distrito abastecer. Na tentativa de repensar o fato espelhado de um comércio, novamente de uma grande porção que o melhoramos parvo-za.

Hoje Cruzeiro do Sul, não é a mesma. Mas lá já foi o purgatório perdido.

Cartas



Afandos

De João, Amambayana, Acre, com uma de suas mensagens por e-mail. Quando estava em Belém, chegou em Belém, para não se esquecer de escrever algumas mensagens para quem está lá. Não sei se chegou de Diário de Turismo e a mensagem foi enviada para o e-mail de opinião@diariodoparana.com.br.

Esta seção se destina a combater o pensamento do cidadão e com isso criamos um fórum. Envie sua carta para diario@diario.com.br

Para quem quer

De João, Amambayana, Acre, com uma de suas mensagens por e-mail. Quando estava em Belém, chegou em Belém, para não se esquecer de escrever algumas mensagens para quem está lá. Não sei se chegou de Diário de Turismo e a mensagem foi enviada para o e-mail de opinião@diariodoparana.com.br.

frases



O Brasil continua a ser um país de muitos problemas, mas o trabalho dos brasileiros é o mesmo.

(SI 1,6)

Levamos o Brasil no que diz respeito, mas não em um sentido sério.

(SI 150,1)



Da Redação

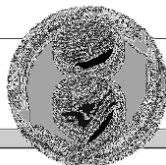

PONTO & VÍRGULA

E-mail: ponto@diarioamapa.com.br

Abertura

Ponte Situacional será aberta pra tráfego de veículos no sábado (18). Governo do Estado já organizou um cortejamento para o evento internacional.

Desenvolvimento

Abertura da Ponte Situacional é vista como um incentivador do turismo e economia do Amapá. É o que a amapaense mais espera. Crescimento econômico. Significa geração de emprego e renda.

Proteção

A Prefeitura de Macapá entregou nesta sexta-feira, 17, Equipamentos de Proteção Individual (EPI) e instrumentação para 125 equipes de atenção básica à saúde que atuam em toda a capital.

Subida

Depois de Calçoene, chelá atinge municípios de Tartarugalzinho e Ferreira Gomes. Defesa Civil monitora essa área. Famílias atingidas estão recebendo ajuda humanitária.

Badliquo

Subida das águas também atinge famílias no arquipélago do Badliquo. O que mais preocupa moradores é o avanço do crosta. Novas casas e prédios públicos estão ameaçados de desabamento.

Irregulares

Cerca de 150 casas foram identificadas em área de invasão entre os bairros Morada 2 e 3. Guarda Municipal inspeita área que deverá ser reintegrada.

Aeroporto

Indicou sanção para 2018 o fim das obras do novo aeroporto. Construção iniciou em 2004, foi paralisada em 2007 e retomada em 2014.



Imagem do Dia

Professores e servidores públicos fazem ato para pedir cumprimento de acordos trabalhistas. Tudo feito dentro de um cenário organizado e pacífico. Luta justa dos trabalhadores

Greve

Professores realizaram, ontem, o terceiro dia de protesto contra reforma da Previdência. Eles ocuparam frente do Senado. Mais de 30 escolas da AP aderiram a um contra reforma da Previdência.

Ciodes

Dados do Ciodes mostram que em 1 ano a polícia registrou redução de 6,63% no número de furtos para o 190. Projeto 'Alôxião' nas escolas é um dos motivos dessa redução.

Apreensão

Uma revista localizou 17 estufas em pavilhão da penitenciária do Amapá. Pavilhão com quatro dias de semibarragem passou por averiguação.

Rapidinhas

- Recicla Federal do Amapá espera 50 mil declarações de imposto de Renda durante o período de 2 de março até 29 de abril.
- São obrigadas a declarar as pessoas que tiveram em 2016 rendimento superior a R\$ 28.123,91. O processo é realizado pela internet.
- A declaração é a principal obrigação do contribuinte para apurar o imposto de renda da pessoa física, uma das fontes de recursos da União.
- De acordo com a Receita Federal, também são obrigadas a apresentar documentos as pessoas com ganho superior a R\$ 40 mil em relação aos rendimentos não tributáveis, isentos ou exclusivamente retidos na fonte.

Negativo



Sujeitos

Polícia de Macapá não tem condições a retirar sujeira do canal do Bebel e já tem mandado jogando lixo no sistema. Tem isso que os outros aqui não possuem.

Positivo

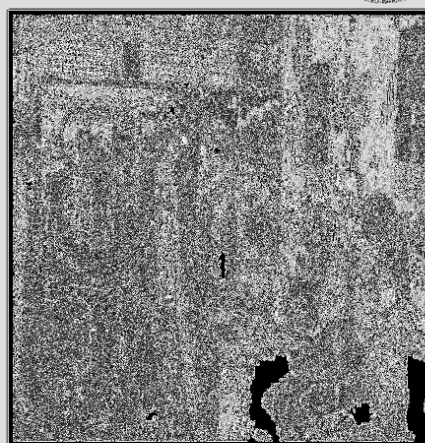

Ação

Ação do Inepa investiga casos de subversões ao Inepa. Um candidato está sendo penalizado para identificar pessoas que tenham o Inepa. Ação é realizada através procuradoria como Inepa e Prefeitura de Macapá.

Douglas Lima



VERSO E REVERSO

E-mail: douglasjaty@hotmail.com

Durma-se com este barulho

Já imaginou um poder constituído, sem ética? Não precisa nem imaginar. Ele está diante de nós, melhor dizendo, no meio de nós. Trata-se da Assembleia Legislativa do Estado do Amapá. É verdade! Há 26 anos funcionando, melhor dizendo, há mais de duas décadas e meia elaborando leis, a casa dos deputados estaduais do Amapá, durante todo esse tempo não tem ética. Ao longo desses 26 anos de existência do Poder Legislativo local, os nossos deputados não se dignaram a criar o seu Código de Ética, instrumento elementar em todos os parlamentos, nacionais ou não. Para complicar, existe a Comissão de Ética, mas somente neste ano esse pequeníssimo colegiado foi constituído de membros, porque antes só vigorava no papel, em virtude de não poder funcionar de fato e de direito, pela inexistência do tal Código de Ética. Ora, como os parlamentares decidiram sobre ética sem uma elaboração do assunto que os pudesse orientar. Então, tá. Melhor dizendo, então é só esperar, porque hoje a Comissão de Ética já é constituída e, para começar a atuar, espera o Código de Ética que, por seu turno, já tramita na Casa de Leis que deverá logo elaborar leis... com ética, não mais sem ética.



Proteção



Vereador Professor Rodrigo esteve nesta semana no 6º Batalhão da Polícia Militar para solicitar que a PM disponibilize policiamento para garantir segurança nas proximidades da Igreja Divina Misericórdia, local que funciona projetos sociais que atende crianças do bairro Cidade Nova. A reunião teve participação do responsável pelos projetos sociais, o redentorista padre Antônio, do Santuário Nossa Senhora do Perpétuo Socorro, Coronel Cláudio Barbosa, comandante do 6º Batalhão e policiais. Professor Rodrigo mostrou que crianças em situação de vulnerabilidade social participam de aulas de capoeira e reforço escolar naquela área. As crianças quando saem do projeto, à noite, correm riscos de agressão ou de ser aliciadas para as drogas. 'O projeto social é uma oportunidade para livrar esses meninos e meninas de uma triste realidade. No entanto, o apoio da PM, tanto no policiamento ostensivo, quanto nas ações preventivas, será fundamental na manutenção dos projetos sociais da Igreja Católica', ponderou o Professor Rodrigo.

Novidade

A Sociedade Bíblica do Brasil (SBB) está lançando a Bíblia de Estudo da Reforma, em comemoração dos 500 anos da Reforma Protestante. A edição apresenta rico e vasto material como notas, artigos e orações com base em cada livro das Escrituras Sagradas. Todos os livros da Bíblia trazem uma introdução sobre o pensamento de Martinho Lutero, bem como amplo esboço com detalhes históricos e artigos.

O objetivo da publicação é estimular no leitor a reflexão sobre o legado trazido pela Reforma Protestante e, especialmente, resgatar as raízes do movimento, ao destacar a centralidade da Bíblia para a fé e a vida cristãs.

A Reforma foi movimento iniciado na Alemanha no século XXVI por Martinho Lutero e, entre seus méritos, possibilitou a redescoberta da mensagem da Bíblia para ser ouvida, refletida, cantada, estudada, ensinada e pregada em família e comunidade.

Viva Madalena!

Maria Madalena é uma personagem bíblica ao mesmo tempo misteriosa e carismática. Não se tem conhecimento pleno do que ela realmente tenha sido. Teria sido ela a mulher flagrada em adultério e instada por Jesus a não mais pecar? Ou aquela de quem Cristo retirou sete demônios? Estudos ainda não conseguiram decifrar ou descobrir a procedência e a ação de Madalena. Mas a Igreja Católica, com a sua Santidade, vê em Maria Madalena uma grande mulher, importante na disseminação do cristianismo. Daí tê-la canonizado.

Procuradoria Eleitoral propõe multa a Lula e a Bolsonaro por propaganda antecipada

e-procurador-geral Eleitoral, Nicolao Dino, pediu ao Tribunal Superior Eleitoral (TSE) nesta sexta-feira (17) a aplicação de multa ao ex-presidente Luiz Inácio Lula da Silva e ao deputado Jair Bolsonaro (PSC-RJ) por propaganda eleitoral antecipada.

No pedido, o vice-procurador não especifica o valor da multa, mas a Lei 9.504/97 estabelece que esse valor pode variar de R\$ 5 mil a R\$ 25 mil ou ser "equivalente ao custo da propaganda, se este for maior".

Na ação, Dino menciona vídeos publicados no YouTube que fazem referência à eleição presidencial de 2018 e defendem as candidaturas de Lula e de Bolsonaro.

Em razão desses vídeos, o vice-procurador também pediu ao TSE que as gravações sejam retiradas do ar, sob pena de multa diária de R\$ 10 mil.

Lula

No caso do ex-presidente, foi publicado no YouTube um vídeo no qual Lula aparece praticando exercícios físicos. Na imagem, então, aparecem as mensagens "Eu tô voltando" e "Lula 2018".

Para o vice-procurador eleitoral, a gravação revela "a pretensão do ex-presidente em anunciar a sua futura candidatura".

Procurada pelo G1, a assessoria de Lula informou: "O vídeo não é de autoria da equipe do ex-presidente e não está postado em nenhuma rede social oficial do ex-presidente. É um vídeo que surgiu na internet, como tantos outros, e isso será esclarecido ao Ministério Público."

Bolsonaro

No caso de Jair Bolsonaro, a representação da Procuradoria Geral Eleitoral menciona três vídeos, também veiculados no Youtube.

Em uma dessas gravações, segundo a PGE, o deputado aparece sendo recepcionado por pessoas em um aeroporto. Em seguida, é veiculada a mensagem "Bolsonaro 2018".

Ao G1, a assessoria de Bolsonaro informou que o deputado não se pronunciará sobre o assunto.

O que diz a procuradoria

Para Nicolao Dino, os vídeos demonstram que Bolsonaro e Lula tinham conhecimento prévio das gravações.

Ao TSE, o vice-procurador argumenta, então, que a veiculação das gravações pode causar desequilíbrio à campanha eleitoral de 2018.

A prática de campanha antecipada é proibida pela lei que regulamenta as propagandas eleitorais.

Ortomed
Produtos Ortopédicos

Empresa especializada em próteses ortopédicas, órteses, palmilhas e cadeira de rodas.



ORTOMED

Av. Iracema Carvão Nunes - 572 Macapá/AP
Fone: (96) 3225-4453 / ortopedia@ortomedap.com

Economia I

Fone: 3223-2779 E-mail: diário-ap@uol.com.br

IBGE é autorizado a realizar seleção para até 26,4 mil vagas temporárias



O Instituto Brasileiro de Geografia e Estatística (IBGE) foi autorizado a contratar por tempo determinado até 26.440 profissionais para atuar no Censo Agropecuário 2017. O Ministério do Planejamento, Desenvolvimento e Gestão autorizou o processo seletivo por meio da portaria nº 45 publicada no "Diário Oficial da União", desta sexta-feira (17).

Segundo o documento, as oportunidades serão para analista censitário (266), agente censitário regional (375), agente censitário administrativo (381), agente censitário municipal (1.285), agente censitário supervisor (4.946), agente censitário informativo (174) e recenseador (19.013). O nível de escolaridade dos cargos não foi divulgado.

As contratações deverão ser efetuadas por meio de processo seletivo simplificado, observados a ordem de classificação e os critérios e condições estabelecidas pelo Poder Executivo.

O prazo de duração dos contratos deverá ser de até 1 ano, com possibilidade de prorrogação até o limite máximo de 3 anos. Decorrido o período de 3 anos a partir da divulgação do resultado do final do processo seletivo, não mais poderá vigor

os contratos firmados com base na autorização da portaria nº 45. O IBGE deverá definir a remuneração dos profissionais a serem contratados.

Na portaria não há informações sobre a previsão de publicação do edital de processo seletivo.

Seleção cancelada em 2016

Em dezembro de 2015, foram autorizadas 82 mil vagas temporárias para o Censo Agropecuário do IBGE de 2016, mas a seleção foi cancelada em abril de 2016 por causa de um corte no orçamento.

Em agosto de 2016, Paulo Rabello, presidente do IBGE, afirmou que o Censo Agropecuário seria realizado em 2017.

"O censo já está salvo ou então não estarei aqui. Já que ele não rodou esse ano. E fatalmente rodará no ano que vem ou então não estarei aqui. Acho que o Censo Agropecuário é de enorme importância. Isso é comando legal, ou muda a lei ou muda a presidência do IBGE. Existe uma lei que comanda a realização de um Censo Demográfico a cada dez anos e o Censo Agropecuário a cada cinco", declarou na época.

Exportação de carne brasileira pode ser afetada pela operação da PF, diz setor

O escândalo de venda de carne "maquiada" e de pagamento de propina a fiscais sanitários deflagrado nesta sexta-feira (17) pode manchar a reputação no exterior de duas das maiores exportadoras do produto no mundo — BRF e JBS — e também prejudicar a recuperação do agronegócio no Brasil, que encolheu 6,6% em 2016, acreditam especialistas do setor ouvidos pelo G1.

As gigantes do setor de alimentos foram citadas na Operação Carne Fraca. As duas empresas são acusadas de subornar funcionários do governo para conseguir melhores avaliações em auditorias sanitárias.

A BRF é ainda acusada de pagar propina para evitar o fechamento de uma unidade em Mineiros (GO), que produz aves para exportação, e que teria exportado carga contaminada, segundo informações na decisão da Justiça Federal. O Ministério da Agricultura fechou a unidade da BRF nesta sexta-feira à tarde.

O receio dos investidores no impacto que a Operação Carne Fraca terá nos negócios nas gigantes de carne brasileira já se refletiu na cotação de suas ações nesta sexta-feira. As ações da BRF e da JBS lideraram as perdas do Ibovespa e caíram, respectivamente, 7,25% e 10,59%.

Dona das marcas Sadia e Perdigão, a BRF tem 47 fábricas no Brasil e exporta para 120 países. A BRF é dona de 14% do mercado de aves mundial. Já a JBS é o maior frigorífico do mundo, dono das marcas Friboi, Seara, Swift, Pilgrim's Pride e exporta para 150 países.

Confiança da indústria atinge em março o nível mais alto desde janeiro de 2014

A confiança do empresário industrial voltou a registrar crescimento em março deste ano, informou a Confederação Nacional da Indústria (CNI) com base em levantamento feito entre os dias 2 e 14 deste mês com 3.010 empresas de todo o país.

De acordo com a entidade, o Índice de Confiança do Empresário Industrial (ICEI) alcançou 54 pontos em março, o maior nível desde janeiro de 2014. Valores abaixo de 50 pontos indicam falta de confiança do empresário industrial e valores acima deste patamar mostram o contrário.

O índice de março, informou a CNI, ficou quatro pontos acima da linha divisória dos 50 pontos e também é 16,6 pontos maior que o registrado no mesmo mês de 2016. "Vale ressaltar que, pela primeira vez desde outubro do último ano, todos

os portes de empresas registram otimismo", acrescentou a Confederação Nacional da Indústria.

Ainda segundo a CNI, o crescimento do ICEI em março decorre de um aumento em todos seus componentes. O índice de condições atuais da economia registrou alta de 1,6 ponto em março, apesar de, em 46,3 pontos, ainda continuar abaixo da linha divisória dos 50 pontos.

"Em outras palavras, o empresário ainda vê piora em suas condições correntes de negócio, mas essa percepção é menos intensa e menos disseminada que no mês anterior", explicou.

Já o índice de expectativas com relação à economia cresceu 0,9 ponto em março, atingindo 54,6 pontos - 22,8 pontos superior ao registrado em março de 2016.

Ministério anuncia afastamento de 33 servidores envolvidos na 'Carne Fraca'

O secretário-executivo do Ministério da Agricultura, Eumar Novacki, anunciou nesta sexta-feira (17) que 33 servidores da pasta foram afastados por envolvimento no esquema apurado pela Operação "Carne Fraca", da Polícia Federal.

Novacki disse ainda que, embora a carne brasileira esteja presente em cerca de 150 países, há "receio" de fechamento dos mercados dos Estados Unidos e da União Europeia e, diante disso, o governo definiu argumentos "mais que contundentes" para rebater "qualquer tipo de suposição" sobre a qualidade da carne.

A operação, deflagrada nesta sexta, investiga o envolvimento de fiscais do ministério em um esquema de liberação de licenças e fiscalização irregular de frigoríficos.

Em dois anos de investigação, detectou-se que funcionários de superintendências regionais dos estados de Paraná, Minas Gerais e Goiás recebiam propina para facilitar a produção de alimentos adulterados, emitindo certificados sanitários sem qualquer fiscalização efetiva. Alguns dos funcionários estão entre os delírios na operação.

"O ministro [Blairo Maggi] determinou o afastamento de todos os servidores envolvidos. [São] 33 servidores que estamos instaurando procedimentos. [...] Daremos suporte à Polícia Federal para informações e estamos tomando todas as medidas administrativas e informando o Ministério Público Federal", afirmou Novacki.

De acordo com o ministério, o esquema fraudou mortadela, salchicha e carne de aves. Além disso, há suspeita de fraudes em carne bovina e em rações para animais.

Estabelecimentos interditados

A operação da Polícia Federal envolveu grandes empresas do setor, como a BRF Brasil, que controla marcas como Sadia e Perdigão, e também a JBS, que detém Friboi, Seara, Swift, entre outras marcas, mas também frigoríficos menores, como Mastercarnes, Souza Ramos e Peccin, do Paraná, e Larissa, que tem unidades no Paraná e em São Paulo.

Ao todo, 21 estabelecimentos estão sob suspeita e, segundo o Ministério da Agricultura, três foram interditados em razão da operação desta sexta:

- um da BRF, em Mineiros (GO), que produz carne de aves;
- um da Peccin Agro Industrial, em Curitiba (PR), que produz salchicha e mortadela;
- outro da Peccin, em Jaraguá do Sul (SC), que também produz salchicha e mortadela.

O governo federal informou que criará uma "força-tarefa" para inspecionar esses estabelecimentos interditados. Além disso, os produtos já foram recolhidos nesses locais e a produção foi paralisada.

Segundo Novacki, um laudo técnico sobre eventuais irregularidades praticadas pelos frigoríficos será elaborado em até 15 dias. Os resultados da perícia, então, serão disponibilizados à população no site do ministério.

Fiscalização pelos consumidores

Questionado sobre como a sociedade deve se comportar diante das suspeitas de fraude, Novacki recomendou que o consumidor verifique a origem dos alimentos através da etiqueta e evite comprar produtos com má aparência.

O secretário informou, ainda, que está fazendo um levantamento sobre quais lotes de produtos podem estar contaminados e que, a partir da próxima segunda (20), começará a recolher eventuais alimentos contaminados.

Novacki também disse que o consumidor pode confiar no selo SIF, do Serviço de Inspeção Federal. "O selo SIF, quando se encontra nos produtos comestíveis, significa que a população pode ter tranquilidade de estar consumindo um produto atestado."

Apesar disso, o secretário disse que conta com a ajuda da população no dia a dia.

"Quando você pega uma carne, na prateleira do supermercado, essa carne apresenta algum aspecto que não está de acordo, ou seja, o tipo, a aparência, ou o cheiro, automaticamente, ao acionar o sistema de vigilância, o ministério da agricultura toma todas as providências e de modo muito energético. Eu tenho certeza que nenhuma empresa séria quer passar por um processo desse apurado de fiscalização, porque o dano à imagem é irreparável e uma empresa, uma vez detectado com produto irregular, dificilmente ela reconquista de novo essa fatia do mercado."

Eumar Novacki disse, ainda, que não vai mudar os hábitos dele. "Eu vou comprar, eu vou comprar carne naturalmente e obviamente eu vou olhar e vou ver se tem alguma irregularidade."

'Fatos isolados'

Eumar Novacki avaliou, ainda, que o esquema investigado pela Polícia Federal não é um "fato cotidiano", mas, sim, "fatos isolados que não representam a postura geral" do ministério.



Gastos de R\$ 30 milhões por ano



Para o promotor de justiça André Araújo (titular da 1ª Promotoria de Saúde), a situação é extremamente delicada, especialmente pela incapacidade do Amapá de assegurar o tratamento desses pacientes no próprio estado. Segundo dados apresentados pela Associação, a Secretaria de Saúde (Sesa) gasta cerca de R\$ 30 milhões por ano com o TFD, dos quais R\$ 10 milhões somente com passagem.

ASSUNTO • Isenção da taxa de bagagem.

Promotoria da Saúde discute problemas enfrentados por pacientes do TFD

O Ministério Público do Amapá (MP-AP), por meio da 1ª Promotoria de Justiça de Defesa da Saúde Pública, recebeu nessa sexta-feira, 17, no Complexo Cidadão da Zona Norte, os representantes da Associação Amapaense de Apoio aos Pacientes em Tratamento Fora do Domicílio (AAPTDF) e o senador da república Randolfe Rodrigues, para debater a possibilidade de isenção da taxa de bagagem imposta pela Resolução 400/2016, da Agência Nacional de Aviação Civil (Anac).

Randolfe Rodrigues explicou que, embora a cobrança da taxa esteja suspensa por ordem judicial, teme que, a qualquer tempo, haja uma decisão desfavorável aos usuários, impondo mais um custo aos pacientes que utilizam o TFD. “Procuramos o MP-AP, em caráter preventivo, para pedir uma intervenção junto ao Governo do Estado no sentido de que os custos com despacho de bagagem não sejam arcados pelo paciente já tão penalizado”, disse o senador.

A presidente da AAPTDF, Ruany Camila Soares, informou que aproxi-

madamente dez mil pessoas fazem tratamento fora do Estado e que o valor da diária, hoje em R\$ 49,00, não sofre reajuste há 18 anos. “Estamos muito preocupados. Os pacientes, em muitas ocasiões, viajam com várias reservas, em voos e trechos separados, e são obrigados a pagar mais de uma taxa de embarque. Com o custo adicional das bagagens vai ficar ainda mais difícil”, manifestou.

Para o promotor de justiça André Araújo (titular da 1ª Promotoria de Saúde), a situação é extremamente delicada, especialmente pela incapacidade do Amapá de assegurar o tratamento desses pacientes no próprio estado. Segundo dados apresentados pela Associação, a Secretaria de Saúde (Sesa) gasta cerca de R\$ 30 milhões por ano com o TFD, dos quais R\$ 10 milhões somente com passagem.

“O que deveria ser uma exceção acabou virando regra. Apenas tratamentos especializados deveriam ser tratados fora do Estado, mas o nosso sistema de saúde não melhora. Mesmo com mudanças na gestão não



vimos, até o momento, ações administrativas que possam minimizar o problema e diminuir o impacto dessas demandas por atendimento fora do Amapá”, disse.

Os pacientes reclamaram, ainda, da demora na emissão das passagens aéreas, ausência de emissão de bilhe-

tes terrestres e atrasos que chegam há um ano no pagamento das diárias. Ao final da reunião, a Promotoria requereu uma representação formal da AAPTDF sobre a resolução da Anac, para em seguida agendar novo encontro, quando serão convocados os dirigentes da Sesa e responsável da Agência AP Turismo.

O Hotel do jeito que você gosta

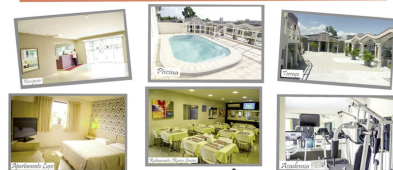

Atalanta Hotel

Promoção do mês

Sábado à Domingo
R\$ 250,00 Casal

2x no cartão

*Inclui café da manhã.
Disponível de room service 24h.

Tel: (96) 3325-1612
(96) 98100-2896
(96) 98133-0022
atalanta@atalantahotel.com.br

INVESTIMENTOS

Prefeitura de Macapá entrega equipamentos a 125 equipes da atenção básica à saúde

O prefeito Clécio Luís e a vice-prefeita Telma Nery entregaram nesta sexta-feira, 17, equipamentos de proteção individual e instrumentos de trabalho a 125 equipes da atenção básica à saúde, que totalizam mais de R\$ 539 mil, com recursos provenientes do Programa Nacional de Melhoria do Acesso e da Qualidade da Atenção Básica (Pmaq-AB), do Ministério da Saúde. Os investimentos correspondem ao bom desempenho na avaliação que os agentes de saúde municipal conquistaram no segundo ciclo do Pmaq, referente a 2016.

“Esse material supre a deficiência de equipamento que havia na atenção básica. Com isso, os investimentos em infraestrutura que a prefeitura faz em nossas UBS’s, a Saúde municipal melhorará ainda mais. Oferecer um serviço de excelência à população é o nosso desafio”, considerou o subsecretário municipal de Saúde, Eldren Lages.

Equipes da Estratégia Saúde da Família (ESF), Saúde Bucal (SB), Núcleo de Apoio à Saúde da Família (Nasf), além de Unidades Básicas de Saúde foram beneficiadas com uniformes, jalecos, protetor solar e materiais como estetoscópios, balanças, nebulizadores, detec-

tor fetal, fita métrica, termômetro auricular, entre outros. “Ter condições de trabalho reflete na qualidade da assistência que as equipes prestam à população”, ponderou a coordenadora municipal de Saúde, Tânia Vilhena.

O Pmaq avalia, incentiva e remunera as equipes de saúde da atenção básica com bom desempenho. Do recurso repassado pelo Ministério da Saúde para o programa, o Município optou por utilizar 50% para o pagamento do incentivo para membros das equipes avaliadas e o restante no investimento em melhorias para as atuantes na atenção básica e nas condições de trabalho. Ao todo, a prefeitura comprou 13.700 itens, que ajudarão na rotina de trabalho e a aprimorar a qualidade do atendimento.

“Não há como negar que a Saúde é a marca da gestão do prefeito Clécio Luís. Os beneficiados com a entrega desses equipamentos é a própria população. Essas ferramentas são também fruto da atividade prestada pelos agentes da atenção básica de saúde”, avaliou o deputado Paulo Lemos.

No evento, Clécio reconheceu que a saúde foi a área que mais avançou em sua administração. Considerou também que a conquista desse recurso para o pagamento de benefi-

cios e aquisição do material é de mérito dos próprios agentes da atenção básica. “Vamos continuar avançando no setor. Damos um passo maior, com a recuperação dos espaços físicos das UBS’s”.

O prefeito considerou, no entanto, que o setor precisa progredir ainda mais. “Temos de gerar nossos próprios indicadores. Saber do sentimento de satisfação pelo usuário da saúde municipal, e sabemos que há. Ouço das pessoas avaliações positivas, leio nas redes sociais comentários espontâneos de que a saúde está melhor. Precisamos ter esses dados comprovados”.



QUEM TEM MATRÍCULA E MATERIAL DIDÁTICO GRÁTIS PARA O SEU FILHO?*

CNA Inglês Definitivo

MACAPÁ: 3223-4528/98111-0716/99204-4765
SANTANA: 3281-4829/98111-0713

Esportes

Diário do Amapá



Santos
vence segundo
jogo na Liga Ouro
de Basquete
Pag. 4

SUB 17 É campeão!

Torcida solta o grito e Ypiranga volta a conquistar título após jejum de 10 anos



Rodrigo Silva

Da Editora de Esportes

Após quase 10 anos sem conquistar um título na categoria de base, o Ypiranga voltou para uma decisão, dessa vez no Campeonato Amapaense Sub 17 de Futebol. Na quinta-feira, 16, o Clube da Torre venceu o Baré e conquistou o título da competição.

As duas equipes voltaram a se encon-

tra após o Baré ter goleado o Ypiranga por 4 a 1, na abertura da competição, mas dessa vez o Clube da Torre não deu chance ao adversário e venceu pelo placar de 2 a 0 com gols, um de Nicolas e outro de Fábio. A competição durou cerca de um mês e contou com 12 equipes, sendo quatro times da categoria de base do profissional, seis amadores e duas ligas.

Próxima competição: De acordo com

o calendário da Federação Amapaense de Futebol (FAF), a próxima competição será o Campeonato Amapaense Sub 20, a iniciar na segunda-feira, 20, no estádio Zerão.

A competição será realizada em três fases, sendo a fase classificatória, com sete equipes jogando todos entre si; a segunda fase será a semifinal, que contará com as quatro equipes melhores qualificadas na fase de grupo. A terceira fase será a grande final.

NÚMEROS

Clube da Torre

2

Baré

0

“Competição durou cerca de um mês e contou com 12 equipes, sendo quatro times da categoria de base do profissional, seis amadores e duas ligas.”

ELEIÇÃO NO CICLISMO

Duas chapas se inscrevem para escolha da nova diretoria da FAC

Encerraram na noite dessa quarta-feira, 15, as inscrições para a eleição da nova diretoria da Federação Amapaense de Ciclismo, e apenas os representantes dos Clubes Pedal Leve e Oratório confirmaram participação no pleito.

A equipe Fênix, do Clube de Ciclismo Pedal Leve: candidato a presidente Francisco Dias Macedo, e a vice, Raimundo Adalpa Negri Lima.

O Oratório Recreativo Clube: candidato a presidente, Jair Nascimento Borges, a vice, Ailan Furtado Lobato.

Os clubes receberam na noite de antontem cópia dos requerimentos, pois o prazo para impugnação das chapas era até às 18h dessa sexta-feira, 17. As eleições acontecerão na sede da Ordem dos Advogados do Brasil - Seção do Amapá, no próximo dia 24 sexta-feira, das 19h às 21h.



Esporte Nacional |

Fone: 99165-4286 E-mail: diario-ap@uol.com.br

PREFERÊNCIA Ex-jogador e atual técnico do Mogi é o principal nome da nova diretoria para comandar o time Guerrinha é o preferido para assumir a Seleção Brasileira de Basquete



Guerrinha, ex-jogador e hoje técnico do Mogi das Cruzes, é o preferido pela nova diretoria da Confederação Brasileira de Basketball para assumir a seleção brasileira no lugar do argentino Rubén Magnano, que deixou o cargo após o Brasil ser eliminado ainda na primeira fase da Olimpíada do Rio.

Nos bastidores do basquete o nome já é dado como certo, mas a CBB evita falar sobre o assunto. A ideia é que a comissão técnica seja anunciada apenas depois de resolvida a suspensão imposta pela

Fiba (Federação Internacional de basquete), que tira o basquete brasileiro de todas as competições internacionais desde novembro do ano passado.

Procurado pelo site, o treinador não confirmou. Disse que não há negociação e que não foi procurado. Mas acredita que o técnico deve ser brasileiro e que o escolhido deve ter o apoio dos demais técnicos do país. O staff de Guy Peixoto também diz não haver negociação, mas garante que Guerrinha reúne currículo suficiente para o cargo.

Futsal

"Vai ser difícil segurar", afirma Falcão sobre despedida da Seleção Brasileira

O maior jogador de futsal de todos os tempos, Falcão, esteve nesta quinta-feira na cidade de Água Preta, na Mata Sul de Pernambuco. O eterno camisa 12 foi participar de um jogo festivo da abertura da 3ª Copa Mata Sul de Futsal. Com dois títulos Mundiais, duas Bolas de Ouro Fifa, quatro vezes eleito o melhor do mundo pelo site Futsal Planet, e o prêmio The Best, recebido em janeiro pela "Carreira Espetacular", a trajetória intocável do ala de 39 anos parece que se aproxima não do fim, mas de um recomeço dentro das quadras.

- Estou em uma momento de decisão na minha vida. Depois da premiação de janeiro na Fifa, de melhor jogador da história, visitei qua-

tro países nos últimos trinta dias e domingo estou indo para o Peru. Já no outro domingo faço Brasil e Colômbia, meu penúltimo jogo pela Seleção. O mundo está se abrindo de uma forma fantástica. Minha carreira está vivendo para parar de jogar, mas continuar vivendo jogando.

O jogador já esteve na cidade pernambucana no ano de 2012, após uma enchente devastar parte de Água Preta.

- Estou muito feliz de ter voltado pra cá cinco anos depois. Feliz de jogar em um ambiente de onde cresci jogando, sem obrigação de marcação ou concentração. É uma alegria muito grande estar aqui.

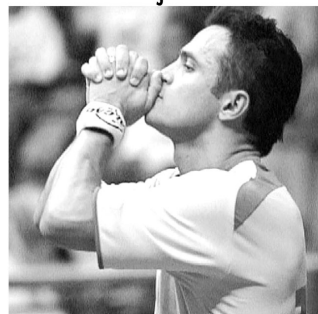

VOLEI DE PRAIA

CBV aprova teste, e Centro de Tênis pode sediar etapa do Circuito Mundial

No domingo, o ensaio. A areia que cobriu a quadra do Centro de Tênis neste fim de semana, porém, poderá ser usada novamente em breve. Evento amistoso, o Gigantes da Praia serviu como teste para que novas competições do vôlei de praia sejam realizados no local. A Confederação Brasileira de Vôlei (CBV) tenta fazer com que a etapa do Circuito Mundial, entre 18 e 21 de maio, também ocupe a casa olímpica do tênis.

As conversas estão adiantadas. No domingo, em evento amistoso, pouco mais de 3 mil pessoas foram ao Centro Olímpico de Tênis. O evento foi elogiado por jogadores e público, animando as pretensões da CBV. Nesta semana, ao lado de outras confederações, terá uma reunião com o Ministério do Esporte, que tem o poder de decisão, para analisar os próximos eventos, na casa do tênis e em outras arenas do Parque Olímpico. No mesmo dia do Gigantes da Areia, Leonardo Picciani, ministro do Esporte, assinou um acordo de cooperação com o Comitê Olímpico do Brasil para a utilização do espaço.

JUDÔ

Após casar, atleta da seleção adia viagem de lua de mel para treinar. "Foi estranho"

A lua de mel é um período de celebração privada de um casal que ocorre após o casamento. Dentre as maneiras de se curtir esse momento, muitos optam por fazer uma viagem para festejar sua sonhada união.

Planejar a ida para um lugar inesquecível, descansar após o período de estresse causado pela organização da cerimônia de casamento e, é claro, eternizar bons momentos a dois são alguns dos fatores que tornam essa prática tão importante.

Mas, na atribulada vida de atleta, nem sempre é possível conciliar períodos de treinos e competições com a viagem de lua de mel. Bronze nos Jogos Pan-Americanos de Guadalajara 2011 e Toronto 2015, a judoca Maria Portela sentiu isso na pele recentemente.

Ulisses Laurindo



Liga dos campeões tem tabela

Jornalista - E-mail: ulisseslaurindo@bol.com.br - Blog: ulisseslaurindo.zip.net



A qualidade do futebol brasileiro por muito tempo monopolizou as notícias dentro e fora do país. Agora, para se encontrar um fato relevante se é preciso recorrer ao calendário europeu que, por justiça é aonde atualmente se pratica o futebol-competição. É o caso de se destacar as quartas de final da Liga dos Campeões da Europa, alinhando, nada mais nada menos, que os times do Barcelona, Real Madrid e Bayern, entre outros. Ontem, a entidade europeia deu a conhecer os oito times para a disputa das quar-



É o caso de se destacar as quartas de final da Liga dos Campeões da Europa, alinhando, nada mais nada menos, que os times do Barcelona, Real Madrid e Bayern, entre outros. Ontem, a entidade europeia deu a conhecer os oito times para a disputa das quartas de final da competição prevista para os dias 11 e 12 abril, em vários estádios do continente.

tas de final da competição prevista para os dias 11 e 12 abril, em vários estádios do continente. De acordo com o sorteio times grandes caíram contra outros grandes. Como o caso do Bayern de Munique que fará os dois jogos contra o Real. O mesmo aconteceu com o Barcelona, que terá pela frente o Juventus, da Itália. A tabela completa ficou assim: Juventus x Barcelona; Atlético de Madrid x Leicester; Dortmund x Mônaco; Bayern x Real Madrid.

Seleção

Para iniciar o treinamento para a partida contra o Uruguai, quinta-feira, em Montevidéu, a seleção brasileira de apresenta amanhã ao treinador Tite no Centro de Treinamento do Corinthians. Na última hora, a seleção ficou sabendo que não poderá contar com meia Douglas Costa, que se contundiu no treinamento no Bayern. A partida contra os uruguaios será quinta-feira, no Estádio Cente-

nário. A seleção está invicta sob o comando de Tite e esse será mais um teste importante para a equipe que poderá manter a invencibilidade, como se distanciar na tabela, pois atualmente está com 27 pontos, quatro a mais do adversário. A viagem será nesta segunda-feira e o retorno será imediatamente após a partida, pois no dia 28 tem outro jogo importante pelas eliminatórias, contra o Paraguai, no Itaquerao.

Sub-17

A seleção brasileira Sub-17 está a apenas a uma vitória para se sagrar campeão no Sul-Americano da categoria que está sendo disputado no Chile. Para se campeão basta o Paraguai empatar seu jogo que os brasileiros comemoram o título e a vaga para o mundial, previsto para a Índia, em outubro. A sensação do torneio é o jogador Vinicius Junior, do Brasil que está sendo cogitado pelos clubes europeus, como o Barcelona e o Real Madrid.

Esporte Nacional

Fone: 99165-4286 E-mail: diario-ap@uol.com.br

ARENA DA ILHA • Novo jogo pela Libertadores no Maracanã não é descartado. Obra está na reta final

Ilha forte: correntes da Gávea querem Fla x Atlético-PR no Luso-Brasileiro

Após três meses de trabalho, as obras na Arena da Ilha estão na reta final. E, mais do que nunca, o local está nos planos do Flamengo para o primeiro semestre. Apesar de ter batalhado para realizar a estreia na Libertadores, diante do San Lorenzo, no Maracanã, o estádio recém-reformado aparece, no momento, como principal palco para receber a próxima rodada do torneio continental. Internamente, a opção ganhou força. O Fla recebe o Atlético-PR, dia 12 de abril, pela terceira rodada da fase de grupos.

Apesar de não ter considerado ideal o gasto do aluguel da semana passada, mandar o jogo novamente no Maracanã ainda não é descartado pelo clube. No entanto, a tendência é de que o novo investimento seja utilizado assim que possível. Jogar a Libertadores na Ilha - que terá capacidade para cerca de 20 mil pessoas - sempre esteve nos planos da diretoria rubro-negra.

Para viabilizar o jogo diante do San Lorenzo no Maracanã, o Flamengo investiu alto: cerca de R\$2 milhões entre gramado, recolocação de cadeiras e contas de energia. Profissionais envolvidos nas obras da Arena da Ilha chegaram a ser deslocados, atrasando um pouco mais o processo. Após a partida com lotação máxima, houve lucro de 20%. O valor considerado pouco substancial pela diretoria. Em campo, a equipe do técnico Zé Ricardo goleou os argentinos por 4 a 0.

No fim do ano passado, Flamengo e Portuguesa-RJ firmaram acordo por três anos (renováveis por mais três) de utilização do Luso-Brasileiro - também chamado de Arena da Ilha. Em 2016, o estádio foi administrado pelo Botafogo. Ao fim do contrato, o Alvinegro desmontou a estrutura utilizada.

Nas obras realizadas pelo Flamengo, cadeiras vermelhas e pretas já estão sendo colocadas há semanas na Arena da Ilha. Painéis decorativos com o escudo do clube também. A reforma na iluminação e no vestiário também está a todo vapor. Ainda não foi divulgada a data de inauguração do estádio.



Técnico pede calma com Vinicius, Alan e sub-17: "Não são Neymar, Jesus..."

Ainda antes vitória por 3 a 0 sobre o time colombiano - na noite desta quinta-feira, em Rancagua, o Brasil sub-17 entrou classificado para o Mundial de outubro na Índia. A melhor campanha da competição sul-americana impressiona - são oito jogos, seis vitórias, dois empates, com 19 gols marcados (média de 2,3 por partida) e apenas três sofridos. Vinicius Junior é o maior destaque do time e artilheiro do Sul-Americano com sete gols em sete partidas. Mas a geração vai muito além do promissor jogador do Flamengo, cobiçado por grandes clubes europeus e observado por olheiros no Chile.

O baiano Carlos Amadeu pode dizer que vive em dois mundos neste momento. O técnico da seleção sub-17 não se cansa de elogiar seus atletas, de ressaltar a força do grupo, a evolução partida a partida e aponta para outros destaques, que não fique apenas no óbvio holofote em cima de Vinicius Junior. As atuações de Alan,

camisa 10, também empolgam. O jogador do Palmeiras colocou Vinicius na cara do gol duas vezes e ainda bateu o escanteio para Alessandro finalizar o placar no estádio El Teniente. Mas por outro lado Amadeu se preocupa também em frear a empolgação em cima desses meninos.

-O Vinicius, assim como todos outros atletas que temos aqui, é promissor. São apenas promissores. Nenhum deles é realidade. Não atuaram na equipe profissional dos seus clubes ainda. Não são Neymar, Gabriel Jesus... Calma! Temos que ter muita tranquilidade nessa hora.

Grupo formado desde o sub-15

O discurso Amadeu ecoa na palavra dos próprios garotos. Vinicius, Paulinho, Alan, Lincoln... todos garotos, quando questionados sobre a ascensão para os times profissionais de seus clubes, repetem: "não estou pensando nisso agora. Na hora certa vai acontecer".

Ceará

Richardson diz que Vovô teve "cabeça fria" para superar crise e vencer jogo

Richardson lutou bastante na partida deste domingo (19), diante do Guarani de Juazeiro, no Estádio Romeirão. Às vezes, chegou a ser ríspido demais. Levou até cartão amarelo. Mas foi uma das peças-chave da vitória por 1 a 0 sobre o Leão do Mercado e que rendeu a liderança folgada na classificação do Campeonato Cearense. Para tanto, o volante alvinegro disse que o elenco teve tranquilidade para superar a eliminação para o Boavista, na Copa do Brasil, e a consequente saída do técnico Gilmar Dal Pozzo do comando do time. "A gente teve a cabeça fria para absorver as coisas que aconteceram no meio de semana: a eliminação na Copa do Brasil, mesmo que injustamente por causa de um pênalti que não aconteceu e saída do professor (Dal Pozzo)".

Paysandu

Time atropela Águia no primeiro tempo e dispara na liderança do Grupo A1

O Paysandu precisou de apenas 27 minutos para vencer o Águia de Marabá, neste sábado, no Mangueirão, por 3 a 0. Aproveitando de uma desorganização do Azulão, o Papão fez 3 a 0 no primeiro tempo, gols de Bergson, Alfredo e Wesley. O resultado manteve o Papão na liderança do grupo A1, com nove pontos, enquanto o Águia segue com quatro pontos, na quarta colocação do grupo A2, após cinco rodadas. Toda e qualquer estratégia que o treinador João Galvão pensou para o Águia foi por água abaixo logo no primeiro minuto de jogo. Com a vitória garantida, o Paysandu voltou para o segundo tempo buscando controlar o jogo. Com Cleo e Ramon, o Águia melhorou e chegou a assustar algumas vezes o gol de Emerson.

São Paulo

Gilberto vê concorrência sadia, e Ceni deixa dúvida no ataque Tricolor

Lucas Pratto, Chavez e Gilberto. Setor questionado no início do ano, o ataque do São Paulo agora tem disputa intensa e qualificada. Tanto que o técnico Rogério Ceni deixa em dúvida qual será o titular contra o São Bento, nesta terça-feira, às 20h30, no Morumbi, pela quinta rodada do Paulistão. "O Gilberto é especial para mim. Conversei com ele. São 270 minutos jogados de forma consecutiva, um pouquinho menos, ele saiu com câibra, o Chavez entrou no lugar dele. Não sei como vou fazer, porque nem conversei com o Pratto. Ele estava no doping. Não sei com quais condições ele vai se apresentar. Jogou só dois jogos pelo Atlético-MG. Ai vamos tomar as decisões de acordo com a apresentação no treino de segunda-feira", disse Rogério Ceni, logo após o empate por 2 a 2 com o Mirassol.

Ponte Preta

Felipe lamenta empate, mas ressalta posição da "Macaca" dentro do Grupo D

O empate sem gols com o RB Brasil em casa, é claro, não agradou a Ponte Preta. Era a chance de somar a terceira vitória em quatro jogos e abrir vantagem dentro da zona de classificação do Campeonato Paulista. Mas o técnico Felipe Moreira preferiu destacar a posição da Macaca. Com sete pontos, o time ocupa o segundo lugar no Grupo D, atrás apenas do Mirassol e à frente do Santos. Faltam oito rodadas para o fim da primeira fase. "Apesar do resultado, foi um jogo ataque contra defesa no segundo tempo. Criamos "n" situações de gol. Hoje você vê os resultados, empate do São Paulo em casa, derrota do Santos. Campeonato Paulista é muito difícil. São 12 jogos, alguns contra equipes que treinam desde novembro e dão a vida nessas partidas. A Ponte agora está em segundo lugar".

Chapecoense

Após longa negociação, Apodi volta a vestir a camisa da Chape: "Privilegio"

Apodi novamente veste verde e branco. Apresentado neste sábado pela Chapecoense, o lateral passou pelo protocolo de declarações e coletiva de imprensa ao lado do diretor Rui Costa, do vice de futebol Nei Maidana e do ex-companheiro Nivaldo. A transação, que envolveu o Kuban Krasnodar, clube russo que detinha os direitos federativos do atleta, e Goiás, que também investia na contratação do lateral, foi o tema de abertura. "Talvez seja a negociação mais longa que tivemos. Faz tempo que a gente vem conversando e tentando resgatar uma história tão bonita que foi a dele aqui. E nessa fase de reconstrução de histórias, de jornadas e conexão com legado, o Apodi representa tudo isso", disse Rui Costa, apresentando o atleta. Antes de abrir a coletiva para perguntas, Apodi fez um breve pronunciamento, relembrando, por cima, o acidente em novembro, e demonstrando a felicidade de novamente ser jogador da Chapecoense.

Futebol Brasileiro

Fim da linha: após queda na Copa do Brasil, Cristóvão deixa o Vasco



Chegou ao fim a segunda passagem de Cristóvão Borges pelo Vasco. Nesta sexta-feira, um dia após a derrota por 1 a 0 para o Vitória - e, consequentemente, a eliminação na Copa do Brasil - o clube comunicou a saída do treinador. Alvo da torcida nos últimos jogos, Cristóvão deixa o cargo com sete vitórias, dois empates e cinco derrotas entre jogos oficiais e torneio de pré-temporada.

Em seu site, o Vasco publicou comunicado, assinado pelo presidente Eurico Miranda:

A direção do Club de Regatas Vasco da Gama comunica a saída do treinador Cristóvão Borges a partir desta sexta-feira (17/03). O Vasco agradece os serviços prestados pelo profissional, que sempre trabalhou com dedicação.

Desde que foi anunciado, ainda em dezembro de 2016, Cristóvão nunca teve unanimidade no Vasco. Parte da torcida se manifestou contrária à contratação do treinador. Ele, porém,

recebeu o apoio de Eurico, que ressaltou a primeira passagem do treinador, entre 2011 e 2012.

Entretanto, os resultados ruins logo minaram a paciência da torcida. Nas últimas partidas, Cristóvão foi constantemente hostilizado. A pressão chegou a um ponto que convenceu Eurico, avesso a mudanças de treinadores, capitular.

Luxemburgo e Ricardo Gomes cotados

Agora, a diretoria trabalha para buscar o substituto de Cristóvão. Não há ainda um nome de consenso, embora a preferência seja por alguém com experiência. Parte da cúpula defende a contratação de Vanderlei Luxemburgo, que tem relação estreitada com Eurico Miranda.

Outro nome que agrada é o de Ricardo Gomes. Porém, o técnico é amigo de Cristóvão, que foi seu auxiliar e assumiu o Vasco em 2011 justamente após o AVC sofrido pelo então comandante.

Próximo jogo será em Macapá



Após três jogos fora de casa, o Santos-AP volta para Macapá, onde vai receber o Contagem Towers, no dia 24. Já o Brusque continuará a busca pela primeira vitória na competição, no dia 28, fora de casa, contra o Joinville.

BASQUETE

No sufoco, Santos vence a segunda na Liga Ouro



Parece que o Santos-AP encontrou o caminho da vitória na Liga Ouro de Basquete. Na quinta-feira (16), o Peixe derrotou o Brusque, lanterna da competição, por 69 a 67, em jogo decidido nos últimos segundos, em Santa Catarina.

Apesar do início equilibrado, o Santos-AP, comandado pelo ala Lima, cestinha do jogo com 23 pon-

tos, ficou na frente do placar quase a partida toda.

O Brusque não se acertava em quadra, perdendo a posse de bola e errando os arremessos. No terceiro período os donos da casa marcaram apenas 16 pontos e viu a diferença do placar chegar a quase 20 pts para o time amapaense.

Já no último período, o Brusque

iniciou uma reação impressionante nos seis minutos finais. A defesa forçou arremessos errados do Santos-AP e tomou só cinco pontos. Já o ataque contou com a produção inspirada de Fernandão e com algumas bolas de três importantes. Mas o esforço não foi o suficiente para evitar a quarta derrota seguida do time catarinense.

CLUBE DO REMO

Sem empolgação: Josué aponta erros do Leão em goleada sobre Atlético-AC



Apesar da vitória por 4 a 0 sobre o Atlético-AC, nessa quinta-feira, o técnico Josué Teixeira preferiu não demonstrar empolgação com o resultado, que garantiu o Remo nas quartas de final da Copa Verde. Na análise do treinador azulino após a partida, em entrevista coletiva, ele apontou erros da equipe que o deixaram preocupado.

“No primeiro tempo nós erramos em algumas situações claras. Erramos saída de bola, e tive que cobrar no segundo tempo um melhor encaixe. Quando isso acontece, conseguimos o resultado. Chegávamos ao ataque e não conseguimos concluir bem. Estávamos querendo definir tudo muito rápido, com pressa. A gente errou muito por causa de falta de atenção” salientou.

Por outro lado, Josué também elogiou alguns jogadores individualmente. Os principais foram o volante Marquinhos e o atacante Jayme. Este último, inclusive, atuou os 90 minutos e fez o quarto gol do Leão na partida, aos 44 minutos do segundo tempo.

“Gostei (da atuação). No momento estamos tendo tempo de treinamento muito curto, pouca sequência de trabalho, e a resposta foi positiva. O Flamel ajudou bastante, o Eduardo Ramos carregou bem a bola, que é característica dele. O Elizeu pena que sentiu. Marquinhos fez novamente um grande jogo. Estou satisfeito com o grupo que tenho. Os garotos estão entrando e mostrando qualidade. O Jayme, muita gente não acreditava mais nele, mas eu vejo muita qualidade e, além disso, muito espírito aguerrido, de grupo. A presença do Jayme foi muito importante. Fez uma grande leitura de jogo” afirmou.

Rubi

Reforço Escolar e Alfabetização

Educação se faz com confiança.

Av. Maria Quitéria, 355 - Trem
Fones: 8113-1321 / 9172-2281

ESCOLA DE FUTEBOL...
"Onde se formam os craques"

ESCOLA 10 Anos BRASIL

PROMOÇÃO

Faça parte desse time Campeão!!!

MENSALIDADE R\$70,00

CONTATOS: 9 8154-0035 ou 9 8118-3318

IDADE: 05 a 17 ANOS

ARENA MACAPÁ HOTEL LOCAL

Sindbar 25 anos

Sindicato de Hotéis, Restaurantes, Bares e Similares do Estado do Amapá

Se o seu negócio for:

Restaurante, Hotel, Bar,
Motel, Churrascaria,
Lanchonete, Casa de chá,
Buffet, Pizzaria, Casa de comidas,
Alimentação preparada e Similares.

File-se

Fone: 96 99191-7700 / 98112-0223
E-mail: sindbar@hotmail.com

Política

Diário do Amapá



Sistema Estadual de Cultura tem 316 projetos para execução ainda em 2017
Pág. 4

GOVERNADOR WALDEZ • Primeira consequência positiva da abertura da ponte binacional.

Ordem de serviço para concluir asfaltamento da BR 156 será entregue dia 27



O diretor geral do Dnit, Valter Casimiro Silveira (foto), estará em Macapá, no próximo dia 27, para assinar e entregar a ordem de serviço para a conclusão do asfaltamento da BR 156, do município de Calçoene ao Oiapoque.

A informação é do governador Waldez Góes, dada na manhã dessa sexta, 17, no rádio. O governante deu a informação quando falava sobre a abertura provisória da ponte sobre o rio Oiapoque, que ocorre neste sábado, 18.

Waldez observou que a conclusão do asfaltamento da estrada federal é uma primeira consequência positiva da abertura da ponte binacional. “Além do



Governante deu a informação quando falava a respeito da abertura provisória da ponte sobre o rio Oiapoque, que ocorre neste sábado, 18.

asfaltamento, outras obras e decisões serão aceleradas, a partir de agora, como as próprias obras da cabeceira da ponte, no lado brasileiro.

O governador explicou que neste sábado a ponte na fronteira do Brasil com a Guiana Francesa é aberta apenas para tráfego de veículos de passeio. Depois, com o avançar dos entendimentos bilaterais entre Brasil e França, será aberto o trânsito para ônibus de turismo e transporte de cargas.

Política Nacional

Editora Chefe: Ziulana Melo Fone: 99165-4286 E-mail: diario-ap@uol.com.br

PARECER Comissão instalada para analisar propostas de Temer, porém, tem caráter terminativo

Maia diz que reforma trabalhista será votada no plenário da Câmara



O presidente da Câmara dos Deputados, Rodrigo Maia (DEM-RJ), afirmou que a proposta de reforma trabalhista enviada pelo presidente Michel Temer será votada no plenário da Casa antes de ser analisada pelo Senado.

A reforma foi enviada pelo Palácio do Planalto ao Congresso Nacional em dezembro do ano passado e está em discussão em uma comissão especial da Câmara. Essa comissão, porém, tem caráter terminativo, ou seja, poderia enviar o parecer sobre o projeto do governo diretamente para o Senado, sem análise do plenário.

A proposta estabelece 12 pontos que poderão ser negociados entre patrões e empregados e que, em caso de acordo, passarão a ter força de lei. Entre outros pontos, o governo Temer propôs:

- * Negociado prevalece sobre o legislado;
- * Parcelamento das férias em até três vezes;

- * Pactuação do limite de 220 horas na jornada mensal;
- * Remuneração por produtividade;
- * Intervalo da jornada de trabalho com no mínimo de 30 minutos

Entenda a decisão de Maia

Despacho técnico assinado por Rodrigo Maia permite que o projeto de reforma trabalhista siga diretamente da comissão especial para o Senado. Esse despacho foi feito em resposta a um questionamento do PDT para que o presidente da Câmara revisse o ato inicial que determinava a tramitação da proposta em caráter conclusivo na comissão.

O PDT argumentou que o projeto trata de direitos individuais e, portanto, se enquadrava nos requisitos previstos no Regimento Interno da Câmara em relação às propostas que necessariamente devem passar pelo plenário.

Metade do Senado assina pedido para votar em plenário fim do foro privilegiado

Um grupo formado por 41 senadores de diversos partidos assinou um requerimento para que a Proposta de Emenda à Constituição (PEC) que põe fim ao foro especial por prerrogativa de função, o chamado foro privilegiado, seja incluída na pauta de votações do plenário do Senado.

Os parlamentares que assinaram o requerimento podem, eventualmente, retirar as assinaturas, o que poderia inviabilizar a inclusão da proposta na pauta de votações do Senado.

A PEC foi aprovada pela Comissão de Constituição e Justiça (CCJ) em novembro do ano passado e, para ir a votação em plenário, precisa ser incluída na pauta pelo presidente, Eunício Oliveira (PMDB-CE), em acordo com os líderes partidários.

A proposta foi apresentada por Álvaro Dias (PV-PR) e extingue o foro privilegiado nos casos em que as autoridades – presidente da República, senadores e deputados, entre outras – cometerem os chamados crimes comuns, como, por exemplo, roubo e corrupção.

O foro privilegiado prevê a essas autoridades o direito de serem processadas somente no Supremo Tribunal Federal. No caso dos governadores, por exemplo, os processos ficam a critério do Superior Tribunal de Justiça (STJ).

Na prática, com o fim do foro privilegiado, as autoridades que hoje têm o direito de serem julgadas somente nos tribunais superiores passariam a responder a processos na primeira instância da Justiça.

Segundo o relator da PEC, Randolfe Rodrigues (Rede-AP), o requerimento assinado pelos 41 senadores será apresentado na próxima terça (21) e, com o documento, o senador espera que o presidente da Casa, Eunício Oliveira (PMDB-CE), inclua a PEC na pauta e agende as datas para a análise da medida.

Isso porque, por se tratar de uma alteração na Constituição, a proposta precisa ser aprovada pelos senadores em dois turnos de votação e receber o apoio de pelo menos três quintos dos parlamentares (49 dos 81 senadores). Se a PEC passar pelo Senado, vai para a Câmara, onde também deverá ser aprovada em dois turnos e receber o apoio, nas duas votações, de pelo menos 308 deputados.

Temer diz que Brasil está em 'clima de estabilidade política e social'

O presidente Michel Temer afirmou que o Brasil vive um clima de "estabilidade política e social".

A declaração foi dada durante um pronunciamento organizado pela Presidência para que Temer pudesse anunciar os dados do Cadastro Geral de Empregados e Desempregados (Caged), divulgação sempre feita no site do Ministério do Trabalho. Segundo os dados, no mês passado, as contratações superaram as demissões em 35.612 mil vagas.

Logo após anunciar os dados, Temer mencionou as reformas enviadas ao Congresso Nacional, entre as quais a da Previdência Social (em análise na Câmara).

"São medidas que reforçam a ideia da estabilidade das instituições. Já estamos em clima de estabilidade política

e social", afirmou o presidente.

A fala de Temer, contudo, ocorre na mesma semana em que o procurador-geral da República, Rodrigo Janot, enviou ao Supremo Tribunal Federal (STF) 83 pedidos de abertura de inquérito para investigar políticos citados nas delações de ex-executivos da empreiteira Odebrecht no âmbito da Lava Jato.

Entre os políticos que estão na chamada "lista do Janot", há ministros de Temer, como Aloysio Nunes (Relações Exteriores) e Bruno Araújo (Cidades), os dois do PSDB, e aliados do presidente no Congresso Nacional, entre os quais os senadores Eunício Oliveira (PMDB-CE), Romero Jucá (PMDB-RR) e Renan Calheiros (PMDB-AL). Todos eles negam ter cometido algum tipo de irregularidade

e afirmam que só receberam doações legais.

A avaliação do presidente também foi dada um dia após protestos serem registrados em todos os estados do país contra as reformas da Previdência Social e trabalhista propostas por Temer.

O pronunciamento de Temer

Durante o pronunciamento desta quinta no Planalto, Temer se dirigiu aos jornalistas e disse que a economia "volta a crescer" e os sinais disso estão a cada dia "mais claros".

Em seguida, o presidente afirmou que a inflação caiu "substancialmente" no ano passado, assim como os juros. "São fatos que estou mencionando para revelar que devem guiar os passos da economia brasileira", acrescentou.



Maia prevê corte de aposentadorias e alta de impostos sem reforma da Previdência

O presidente da Câmara, Rodrigo Maia (DEM-RJ), afirmou que o Brasil terá que adotar medidas duras de austeridade – como cortar salários de servidores públicos e aposentadorias, além de elevar impostos – caso a reforma da Previdência não seja aprovada pelo Congresso Nacional.

Ao chegar à Câmara nesta terça, o deputado saiu em defesa das mudanças nas regras previdenciárias sugeridas pelo governo Michel Temer em conversa com jornalistas. Na entrevista, o parlamentar do DEM afirmou que os ajustes são necessários e usou como exemplo o caso de Portugal que, recentemente, teve de implementar medidas de austeridade para reequilibrar as contas públicas.

Em 2010, o país europeu colocou em prática – durante o governo do socialista José Socrates – um duro plano anticrise, que incluiu redução de gastos, corte de salários de servidores públicos e aumento de impostos.

"Se a reforma previdenciária não for feita, nós vamos ter que fazer o que Portugal fez. Isso aqui não é contra ninguém, o que o governo está fazendo é a favor do Brasil. Portugal, quando o partido conservador assumiu o governo com o estado português falido, tomou duas decisões com relação à previdência. Na pública, cortou salários e aposentadorias dos servidores. No sistema privado, aumentou impostos", disse Maia. "Temos um caminho que é reformar agora sem cortar o salário

rio e a aposentadoria de ninguém", complementou.

Bode na sala

No Congresso, parlamentares têm dito que o governo federal colocou "bodes na sala" no projeto da Previdência. Ou seja, parte dos congressistas avalia que o Palácio do Planalto enviou pontos da matéria com teor mais rigoroso do que o necessário para ter margem para flexibilizar algumas propostas durante a tramitação do projeto no parlamento.

"Não há bode na reforma da Previdência. O que há na Previdência brasileira é um déficit de R\$ 150 bilhões do regime geral e R\$ 70 bilhões no regime público", enfatizou Maia.

“Para o presidente da Câmara, o Brasil só tem dois caminhos: ou não faz a reforma e vê uma deterioração dos indicadores da economia, ou faz a reforma agora “sem cortar o salário e a aposentadoria de ninguém”.

Trcho da matéria

Para justificar necessidade de alterar regras previdenciárias

Rodrigo Maia

disse que o país pode ser obrigado a adotar medidas de austeridade semelhantes às adotadas por Portugal em 2010.

Política Nacional |

Editora Chefe: Zuilana Melo ☎ Fone: 99165-4286 ✉ E-mail: diario-ap@uol.com.br

NÚMEROS Entre multas, indenizações e recursos mantidos no exterior, MPF recuperou R\$ 10,1 bilhões Lava Jato completa 3 anos e soma 198 prisões; 5 políticos se tornaram réus no STF



Exatos três anos após deflagrar a primeira fase, a Operação Lava Jato chega a um momento crucial com os 83 pedidos de inquérito apresentados pelo procurador-geral da República, Rodrigo Janot, ao Supremo Tribunal Federal (STF), para investigar políticos supostamente envolvidos em crimes de corrupção e lavagem de dinheiro. Ao todo, já foram 38 fases da Lava Jato durante os três anos de investigação.

Desde o início das investigações, houve 198 prisões, entre temporárias e preventivas, de acordo com números da Justiça Federal do Paraná e do Ministério Público Federal. Em alguns casos, uma pessoa foi presa e, depois de ter sido liberada, foi presa novamente em outra fase da Lava Jato.

Atualmente, 23 pessoas permanecem detidas em presídios. Entre elas, estão o deputado cassado e ex-presi-

dente da Câmara Eduardo Cunha (PMDB-RJ), o ex-ministro da Casa Civil José Dirceu (PT-SP), o ex-governador do Rio de Janeiro Sérgio Cabral (PMDB-RJ) e o ex-ministro da Fazenda e da Casa Civil Antônio Palocci (PT-SP).

Há, ainda, outras 24 pessoas que deixaram a cadeia mas que continuam monitoradas por meio de tomazeleira eletrônica. Entre elas, há investigados mantidos em prisão domiciliar.

Valores recuperados

De acordo com o Ministério Público, entre multas a empresas e pessoas investigadas, indenizações e recursos que eram mantidos no exterior, foram recuperados ou estão em fase de recuperação R\$ 10,1 bilhões.

Além desse valor, atualmente encontram-se bloqueados por deter-

minação judicial mais de R\$ 3,2 bilhões em bens de pessoas investigadas.

OMPF, porém, pediu, desde o início das investigações, o ressarcimento aos cofres públicos de R\$ 38,1 bilhões. Um dos instrumentos utilizados para a recuperação de recursos desviados no esquema foram os acordos de delação premiada e acordos de leniência.

No acordo de leniência, as empresas e as pessoas jurídicas envolvidas assumem a participação em um determinado crime e se comprometem a colaborar com as investigações, além de pagar multas, em troca de redução de punições.

Desde o início da Lava Jato, pelo menos 16 empresas firmaram acordos de leniência – nove com o Ministério Público Federal (MPF) e sete com o Conselho Administrativo de Defesa Econômica (Cade).

'Lista de Janot' contém 107 nomes sob sigilo, aponta levantamento

Os 83 pedidos de inquérito enviados na última terça-feira ao Supremo Tribunal Federal pelo procurador-geral da República, Rodrigo Janot, contém 107 nomes sob sigilo, todos com foro privilegiado no STF (prerrogativa de deputados, senadores e ministros, por exemplo), segundo apurou levantamento no sistema processual do STF.

Isso não quer dizer que o total de alvos dos inquiridos seja 107. Em alguns poucos casos, segundo informaram investigadores da Lava Jato, foi pedida a investigação de uma mesma pessoa em mais de um inquérito. Esses investigadores estimam em cerca de 100 o total de pessoas que são alvos dos pedidos de inquérito.

O levantamento apontou que, dos 83 pedidos

- * 64 têm um nome por inquérito;
- * 16, dois nomes em cada inquérito;
- * 2 pedidos, três nomes em cada inquérito
- * 1 pedido aparece com cinco nomes no mesmo inquérito

Para o levantamento, o G1 e a TV Globo consultaram cada um dos pedidos de inquérito que constam do sistema processual do STF. Como o material está sob sigilo, não aparecem os nomes, somente a quantidade de pessoas cuja investigação é solicitada em cada pedido de inquérito.

Janot enviou na terça ao Supremo pedidos para investigar políticos citados nas delações de 77 executivos e ex-executivos do Grupo Odebrecht.

Até o momento, não foram divulgados, oficialmente, os nomes dos políticos que integram a "nova lista do Janot" porque a solicitação tem caráter sigiloso. Além da abertura dos inquiridos, Janot também pediu ao STF a retirada do sigilo das delações. Quem decidirá sobre os pedidos é o ministro Edson Fachin, relator da Lava Jato no Supremo.

Apesar de os pedidos de inquérito ainda estarem sob sigilo de Justiça, a TV Globo já conseguiu confirmar 38 nomes de políticos que fazem parte da chamada "nova lista do Janot".

Os documentos entregues pela PGR nesta semana ao Supremo trazem acusações de crimes como corrupção passiva, corrupção ativa, lavagem de dinheiro, fraude à licitação, formação de cartel e caixa 2.

Sala-cofre

Relator da Lava Jato no Supremo, o ministro Luiz Edson Fachin ainda não recebeu o material enviado pela PGR. O magistrado não tem prazo para tomar decisão sobre a abertura de inquiridos ou sobre o fim do sigilo das delações. Ele só decidirá depois que receber e analisar centenas de documentos entregues pela Procuradoria.

☛ Tribunal apura se chapa Dilma-Temer recebeu propina em 2014 e tomou depoimentos de ex-executivos da empreiteira

Defesa de Dilma pede ao TSE para ter acesso às delações da Odebrecht

A assessoria da ex-presidente Dilma Rousseff informou que os advogados dela pediram ao Tribunal Superior Eleitoral (TSE) para ter acesso a todos os documentos referentes aos executivos e ex-executivos da Odebrecht que fecharam acordos de delação premiada e também prestaram depoimentos à Justiça Eleitoral.

O TSE apura desde 2015, a pedido do PSDB, se a chapa formada por Dilma e Michel Temer em 2014 cometeu abuso de poder político e econômico, recebeu dinheiro de propina e se beneficiou do esquema de corrupção que atuou na Petrobras.

O tribunal tomou depoimentos de alguns executivos da empreiteira sobre doações para a chapa Dilma-Temer. Além disso, o relator do processo, ministro Herman Benjamin, fez acarações entre parte dos delatores.

Os advogados da ex-presidente, então, enviaram um documento ao TSE apontando "contradições" nos depoimentos prestados por Hilbert Silva e Fernando Migliaccio sobre pagamentos ao marqueteiro da campanha, João Santana, e a mulher dele, Monica Moura.

Diante dessas "contradições" apontadas pelos advogados, a defesa de Dilma pediu ao tribunal que o Ministério Público compartilhasse documentos que embasem as acusações.

"A defesa pede ainda que seja deferido o mesmo procedimento até agora adotado pelo TSE em dois anos de duração dos processos: acesso a todos os documentos, inclusive aos acordos de colaboração premiada e seus anexos, referentes aos empresários e funcionários da Odebrecht que testemunharam na Justiça Eleitoral", informou a assessoria da ex-presidente.



☛ José Ferreira, comentou decisão do STF de determinar que sejam liberados ao acesso público documentos e áudios de julgamentos da década de 1970

STM diz não ter o que esconder após STF mandar abrir arquivos da ditadura



O novo presidente do Superior Tribunal Militar (STM), José Ferreira, afirmou que a Corte não tem "nada a esconder", ao se referir à decisão do Supremo Tribunal Federal (STF) de determinar que sejam liberados ao acesso público documentos e áudios da década de 1970.

O STF já havia decidido, em 2006, que as informações e os arquivos do período do regime militar são públicos e devem ser disponibilizados à sociedade sempre que solicitados.

Apesar da jurisprudência, o Superior Tribunal Militar continuou mantendo parte de seus arquivos sob sigilo, negando, por exemplo, acesso a gravações de julgamentos de presos políticos nos anos 70.

"Se qualquer pessoa solicitar o acesso, isso será possível. Não vamos recorrer. Não recebemos oficialmente essa informação [sobre a decisão do STF], mas tenho certeza de que não há motivo para recorrer porque damos os acessos necessários", afirmou José Ferreira nesta quinta.

Em seguida, José Ferreira disse que, desde 2010, a Justiça Militar passou a digitalizar todos os arquivos e, "sempre" que alguém pede informações, o tribunal dá acesso aos documentos.

O novo presidente do STM ainda acrescentou que, em setembro do ano passado, foi publicado no "Diário Oficial da União" edital informando que "tudo" estava disponível para digitalização.

SISTEMA ESTADUAL DE CULTURA RECEBE APOIO DO MINISTRO ROBERTO FREIRE

Governador Waldez Góes anuncia edital para 316 projetos culturais



O governador Waldez Góes anunciou, na manhã dessa sexta-feira, 17, no programa **Luiz-MeloEntrevista (Rádio Diário FM 90,9)**, que dia 10 de abril próximo o Sistema Estadual de Cultura do Amapá lançará o seu primeiro edital para a execução de 316 projetos nas diversas áreas de cultura, envolvendo todos os municípios do estado, com o montante de R\$ 3,5 milhões.

O anúncio governamental ocorreu no dia seguinte a um encontro que Waldez teve com o ministro da cul-

tura, Roberto Freire, em Brasília, acompanhado do presidente do Conselho Estadual de Cultura, João Porfírio Popó e do deputado federal pelo PMDB do Amapá, Cabuçu Borges.

O governador disse que Roberto Freire achou muito interessante o Sistema Estadual de Cultura amapaense, pela estratégia e organização com que foi elaborado.

O ministro, conforme o governador, chegou a conhecer as minutas do edital a ser lançado, e se comprometeu a vir ao estado para participar

da cerimônia, em 10 de abril.

No encontro com o titular do Ministério da Cultura o governador do Amapá pediu apoio do governo federal a partir do lançamento do segundo edital do Sistema Estadual de Cultura, já marcado para novembro.

“Esperamos, a partir deste edital, passar a contar com ajuda da União, para duplicarmos o valor da importância a ser aplicada nos projetos vencedores de todos os futuros editais”, disse Waldez Góes, esperançoso.

SINDICATO PEDE EXONERAÇÃO DE SECRETÁRIA

Secretária Goreth Sousa orienta diretores de escolas para reposição de aulas

Implicitamente, em entrevista na manhã dessa sexta-feira, 17, a secretária estadual de educação, Maria Goreth Sousa, confirmou a pressão que os diretores das escolas vêm sofrendo para exigir dos professores em greve a reposição das aulas não dadas durante o movimento.

Em adesão ao movimento nacional de paralisação dos trabalhadores da educação, os professores do Amapá, com exceções, estão sem trabalhar desde o dia 15 passado. A greve foi deflagrada para ir até este sábado, 18.

O professor Aroldo Rebelo, presidente do Sinsepeap, entidade que reúne os trabalhadores da educação do Amapá, tem postado nas redes sociais e falado nos atos do movimento grevista, que a secretária de educação persegue a categoria, orientando os diretores escolares a cortarem o ponto dos faltosos.

Goreth Sousa entrou em rota de colisão com o Sinsepeap. O sindicato inclusive já formalizou ao governo pedido de exoneração dela da Secretaria de Educação. Esse pedido, aliás, consta como um dos pontos das reivindicações dos professores no movimento paredista.

Na entrevista, feita na **Rádio Diário FM 90,9**, Maria Goreth Sousa informou que orientou os diretores das escolas da rede estadual de ensino a conversarem com os professores grevistas, no sentido de eles se responsabilizarem pela reposição das aulas, ainda neste primeiro bimestre do ano letivo.

“Respeitamos este momento democrático; a greve é legal, conforme o STF e a Procuradoria Geral do Estado, mas não podemos deixar de cumprir os duzentos dias de aulas programadas para o ano, como também as oitocentas horas de aprendizado dos estudantes. Respeitamos o direito do trabalhador em greve, mas também lutamos pelo direito do aluno”, declarou a secretária.

GRANDES EVENTOS

Ministro garante apoio para criação de complexo turístico no Marco Zero do Equador

INC LUSÃO

Fátima defende mulheres indígenas na ONU



Uma década após a Declaração das Nações Unidas sobre os Direitos dos Povos Indígenas, a secretária de políticas para as mulheres, Fátima Pelaez, chefe da delegação brasileira na Comissão do Status da Mulher (CSW/ONU), defendeu, nesta semana, a importância para o Brasil do empoderamento das mulheres indígenas, em todas as suas etnias e especificidades.

“Esse grupo merece também especial atenção por estar sujeito a múltiplas e interrelacionadas formas de violência e discriminação”, disse a secretária durante um painel da CSW/ONU, que teve como tema o “Empoderamento das mulheres indígenas”. Fátima Pelaez afirmou ainda que a promoção dos direitos humanos das mulheres indígenas é fundamental para alcançar a plena igualdade

de gênero e o desenvolvimento sustentável em suas três vertentes - ambiental, econômico e social.

Representante - Na delegação brasileira, Rayanne França representou a Articulação dos Povos Indígenas do Brasil e o Projeto ‘Vozes das Mulheres Indígenas’. Pelaez lembrou que apenas uma mulher não é suficiente para dar voz à diversidade de grupos étnicos existentes no Brasil, “mas sinaliza um avanço e serve como exemplo multiplicador para que outras lideranças indígenas se sintam empoderadas a participar desses espaços de discussão”.

A secretária finalizou chamando a atenção que não basta implementar o 5º objetivo da Agenda 2030 (igualdade de gênero), “mas é preciso torná-lo transversal para incluir todas as mulheres”.

Atendendo um pedido do governo do estado e da bancada federal, que pretendem inserir o Amapá no hall dos estados que sediam grandes eventos, o ministro do Turismo, Marx Beltrão, recebeu a comitiva amapaense na quinta-feira, 16, em Brasília.

O governador Waldez Góes, acompanhado de parlamentares da bancada federal, debateu com o ministro investimentos em projetos de grande impacto para o desenvolvimento do turismo no estado. O objetivo é unificar em um grande parque turístico o monumento Marco Zero do Equador, Sambódromo e Estádio Zerão, construindo um polo voltado totalmente ao turismo local. Além de possibilitar uma estrutura renovada, moderna e planejada para aquela região.

O ministro Beltrão ressaltou a importância do monumento Marco Zero para o país, por se tratar de um projeto de forte apelo geográfico e histórico, que irá atrair

vários investimentos, possibilitando o aumento na geração de emprego e renda e alavancando o turismo local, disse ainda que irá somar esforços, juntamente com os parlamentares amapaenses para que a obra seja implementada o mais breve possível.

A construção do complexo, após a entrega da ponte binacional e a relação transfronteiriça com a Guiana Francesa, pode ajudar a suprir a necessidade de projeções do turismo amapaense. Segundo Waldez, o projeto terá prioridade em sua gestão. “Temos um potencial grande, precisamos de um espaço físico e uma estrutura que absorva a demanda do turismo de eventos”, disse o governador.

Estiveram presentes os deputados Cabuçu Borges (PMDB) e Vinicius Gurgel (PR), além do presidente do Conselho de Cultura do Amapá, João Porfírio, os secretários Wander Azevedo e Alcir Matos, e técnicos do Ministério do Turismo.



Cidades

Diário do Amapá



Começa discussão sobre projeto de urbanização de área sinistrada no Perpétuo Socorro
 Pág. 4

PRAZO Pendências devem ser regularizadas com urgência, alerta SIMS

Governo faz chamada para famílias cadastradas na segunda fase do conjunto Macapaba



Alerta.
 Cadastrados devem ficar atentos ao prazo.

A Secretaria de Estado da Inclusão e Mobilização Social (Sims) convoca 965 famílias inscritas e pré-selecionadas para o Conjunto Habitacional Macapaba II, para que resolvam pendências em seus dados cadastrais. O atendimento será realizado de 20 à 25 de março, de acordo com a letra inicial do nome do titular do cadastro, de 8h às 18h, na sede do Super Fácil Centro, localizado na Rua Raimundo Álvares da Costa.

No dia e local indicado, os titulares dos cadastros devem estar com todos os documentos pessoais seus e de dependentes, além de laudos médicos, se for o caso. A convocação é por conta da avaliação feita pela Caixa Econômica nos dossiês enviados pela Secretaria, onde estão contidos os documentos pessoais e de renda dos inscritos. Na maioria dos casos, há inconsistências entre as informações prestadas no Cadúnico (porta de entrada para benefícios sociais como Minha Casa, Minha Vida e Bolsa Família) e os documentos fornecidos pelos candidatos para o dossiê.

A secretária adjunta da Sims, Luzia Grunho, pontua as principais pendências mais de 950 convocados. "A maioria dos problemas documentais ocorre por numeração incorreta, rasuras,

por estar ilegível ou haver inconsistências em laudos de deficiência. No Cadúnico, o problema que mais ocorre é quanto ao estado civil. A pessoa se declara solteira no Cadúnico e no dossiê consta como casada ou em união estável, por exemplo. A renda também é outro fator que gera problemas, pois não pode ultrapassar R\$ 1.800,00", explicou.

Sanadas as pendências dentro do prazo estipulado pela convocação, a Sims envia novamente os documentos para avaliação da Caixa. Se aprovadas as informações prestadas, a família passa a compor a lista de aprovados e daí poderá concorrer aos sorteios para contemplação das moradias.

No Macapaba II haverá 2.218 moradias. A previsão de entrega estipulada pela Justiça Federal é 15 de maio de 2017. "Das mais de 2,2 mil unidades, 50% deste total é direcionado para pessoas que compõem a ampla concorrência e os outros 50% são reservados à demanda dirigida, composta por famílias vítimas do sinistro no Perpétuo Socorro que não foram atendidos na primeira fase do con-

junto, pessoas do Canal do Jandiá e do Canal das Pedrinhas, do Ipê e de outras demandas dirigidas que a justiça indicou", comentou a gestora.

Atendimento ao público

De 8h às 18h, na sede Central do Super Fácil, cadastros cujos nomes dos titulares iniciem com as letras A, B e C serão atendidas na próxima segunda-feira, 20 de março. Para pessoas com nomes iniciados em D e E o atendimento será prestado na próxima terça-feira (21).

Na quarta-feira (22) serão atendidas pessoas com nomes iniciados em F, G, H, I e J. Na quinta-feira (23) serão atendidos os nomes iniciados em K, L e M. No dia 24 de março será a vez dos nomes iniciados em N, O, P, Q, R e S. No último dia, 25 de março, serão atendidas pessoas cujos nomes iniciam de T à Z.

A lista completa dos nomes convocados pode ser consultada em mural fixado no Hall de entrada da Sims, situada na Avenida Prócio Rola.

DOCUMENTOS

No dia e local indicado, os titulares dos cadastros devem estar com todos os documentos pessoais seus e de dependentes.

MISTA A feira do Novo Horizonte é mista.

Ordenamento da feira do Novo Horizonte entra na segunda fase



Neste domingo, 19, equipe da Secretaria Municipal de Desenvolvimento Econômico (Semdec) estará, a partir das 9h, na feira do Novo Horizonte, fazendo a segunda etapa de monitoramento e ordenamento do espaço. A primeira ocorreu na semana passada com mutirão de limpeza. Foram deslocados feirantes que estavam nas ruas e calçadas para dentro da feira, além de informar sobre quais locais corretos para o descarte dos resíduos e manutenção da limpeza no local.

“Precisamos manter a organização e garantir que a limpeza do lugar seja mantida. Que não podem ocupar as áreas que não são da feira, como ruas e calçadas”, informa o subsecretário Antônio Barcelar. As ações da opera-

ção Cidade Organizada envolvem as secretarias de Manutenção Urbanística (Semur), de Desenvolvimento Urbano e Habitacional (Semduh), de Meio Ambiente (Semam), Especial de Coordenação das Subprefeituras (Secsub) e de Obras e Infraestrutura Urbana (Semob), além da Guarda Municipal, Companhia de Trânsito e Transporte de Macapá (CTMac), feirantes e moradores do bairro.

A feira do Novo Horizonte é mista. Inicialmente pertencia ao Estado, que passou para a Associação de Feirantes e hoje é administrada também pelo Município. Ela existe há mais de 20 anos, nasceu a partir de uma iniciativa popular e foi construída por vários empreendedores associados.

São José

Programação terá shows de louvor e almoço das famílias

A programação social da Festividade de São José acontecerá este ano em dois momentos. No sábado, 18, a partir das 20h, na praça da Catedral, shows católico e regional com as bandas Raio de Luz e Negro de Nós proporcionarão um momento de louvor e confraternização entre os devotos do santo padroeiro. Durante a programação, haverá ainda venda de comidas típicas e artigos religiosos.

Já no domingo, 19, após a procissão de São José acontece o tradicional Almoço das Famílias. A programação será realizada este ano, na quadra da Paróquia Jesus de Nazaré, com sorteio de prêmios e venda de iguarias típicas. As cartelas do bingo estão no valor de R\$10, e podem ser adquiridas na secretaria da Catedral São José, na Rua General Rondon, Centro, em horário comercial. Os recursos arrecadados com o evento serão revertidos para adequação da instalação elétrica da Catedral de São José.



Educação

Mais de 80 escolas iniciam ano letivo na rede estadual



Começou nesta segunda-feira, 13, o ano letivo 2017 em mais 80 escolas da área urbanas de Macapá e Santana. Nas áreas rurais e demais municípios, o calendário é determinado por cada escola, tendo em conta as demandas dos anos anteriores.

Uma das instituições que iniciou o ano letivo nesta segunda-feira foi a Escola Estadual Augusto dos Anjos, no bairro Laguiño, zona norte de Macapá. O local atende alunos do Ensino Fundamental II (6º ao 9º ano) e Ensino Médio.

A escola tem 1.180 alunos distribuídos nos dois turnos. Para o diretor da escola, José Maria Nunes, o momento é de receber os novos e antigos alunos para que se sintam bem recebidos nesta nova jornada.

“No fim de semana realizamos uma força tarefa para deixar a escola pronta nos últimos detalhes e a expectativa é que tenhamos um ano letivo cheio de bons resultados”, disse o diretor.

A aluna Richely Távora, de 12 anos, disse estar feliz em reencontrar seus amigos. “Espero também fazer novos amigos e aprender muitas coisas novas com meus professores”, comentou a jovem que inicia a 8ª série.

O início das aulas em algumas unidades terá datas diferentes por conta de fatores diversos, tais como: datas comemorativas, greves, adaptações na infraestrutura, entre outros. Cada unidade de ensino pode adaptar o seu calendário escolar de acordo com suas necessidades, respeitando a carga horária de efetivo trabalho escolar.

Inverno rigoroso

Chuvas deixam municípios em alerta dobrado

O Instituto de Pesquisas do Amapá (Iepa) prevê para os meses de março e abril um aumento no volume de chuvas para a região norte do Amapá, em especial para os municípios de Calçoene, Oiapoque e Amapá que habitualmente são os mais afetados por estar localizado na região costeira. O monitoramento é feito pelo Núcleo de Hidrometeorologia e Energias Renováveis do Amapá (NHMET).

Já para os próximos três dias não há previsão de chuvas significativas para o município de Calçoene que sofreu na sexta-feira, 10, inundações que atingiram segundo números da Defesa Civil Estadual cerca 377 famílias.

Equipes do Exército, Bombeiros e Defesa Civil, além de técnicos da Secretaria de

Estado da Inclusão e Mobilização Social (Sims) e Saúde (Sesa) estão no município que se encontra em situação de emergência e que está recebendo apoio humanitário.

Os desalojados estão recebendo apoio no que se refere a doação de água potável, alimentos e colchões. Boa parte das pessoas afetadas procuraram casas de familiares ou escolas para se abrigar.

Segundo o meteorologista Daniel Neves, espera-se para o mês de março um total de 500mm parâmetro que deverá ser similar em abril. O volume de chuvas é considerado acima da média, levando em consideração as médias do ano de 2016. A previsão do tempo pode ser acompanhada por meio dos boletins divulgados diariamente no endereço eletrônico www.iepa.ap.gov.br/metereologia.



VAGAS • A escola conta ainda com vagas disponíveis para o primeiro ano do ensino médio

Comunidade do Elesbão recebe escola de tempo integral

A comunidade do bairro Elesbão, em Santana, conheceu o novo grupo gestor da Escola Alberto Santos Dumont. O colégio é um dos 8 que terão o Ensino Médio em Tempo Integral a partir deste ano. O encontro com a comunidade aconteceu na tarde de quinta-feira, 16. Jailson Soares e Iran Ferreira, diretor e adjunto, respectivamente, é quem estão à frente da escola.

Pais e responsáveis de alunos estiveram presentes no encontro que contou ainda com a equipe de implantação do Ensino Médio em Tempo Integral, secretária adjunta de Apoio à Gestão da Secretaria de Estado da Educação (Seed), Keuli Baia, equipe técnica escolar e representantes comunitários. A equipe da Seed pôde apresentar o projeto aos presentes e esclarecer dúvidas sobre a nova modalidade de ensino.

“A comunidade do Elesbão é quem ganha com o novo projeto de ensino. Nossos filhos e jovens precisavam de um modelo diferenciado de educação. Os frutos serão colhidos

daqui a 3, 4 anos, e serão bons frutos”, comentou o presidente da Associação de Moradores do Elesbão, Raimundo de Moraes.

A escola terá sua metodologia focada na base nacional comum e na parte diversificada. Ambas se complementam para auxiliar os estudantes a construir seu projeto de vida. O programa tem por objetivo principal o planejamento, execução e a avaliação de um conjunto de ações inovadoras em conteúdo, método e gestão.

As aulas iniciam no próximo dia 3 de abril na Alberto Santos Dumont e demais Escolas em Tempo Integral. Os serviços de manutenção no colégio estão na fase final. Pintura, reparos na rede elétrica e no telhado, por exemplo, já foram concluídos. O colégio se prepara para receber a vigilância monitorada.

“Os circuitos de alarme, câmeras e sensores serão implantados nos próximos dias, para que estejam funcionando antes do início das aulas. A comunidade ao redor da escola tam-



bém ficará mais protegida, já que o monitoramento abarca o entorno do colégio”, reforçou a secretária Keuli Baia.

A escola conta ainda com vagas disponíveis para o primeiro ano do ensino médio. A matrícula pode ser feita diretamente na secretaria da escola. Em seu discurso, o novo dire-

tor, Jailson Soares, reforçou a participação dos pais no ambiente escolar.

“Nossa gestão será democrática. Convidamos os pais e responsáveis para estarem mais presentes no ambiente escolar, acompanhando nossas ações e fazendo parte das tomadas de decisões”, destacou Soares.

• Chico Noé

Prefeitura organiza atividade empreendedora em praça



A Secretária Municipal de Desenvolvimento Econômico (Semdec) faz neste sábado, 18, das 8h às 12h, o cadastramento dos empreendedores populares que trabalham na Praça Chico Noé, no bairro Laguinho. Será feita uma pesquisa socioeconômica, onde verificará o tipo de empreendedor, gastos, lucros, condição social, entre outras informações que ajudarão a Prefeitura de Macapá a traçar um perfil desses trabalhadores e sobre sua atividade e produto.

Os empreendimentos também serão regularizados quanto ao uso do solo, pela equipe da Secretária Municipal de Desenvolvimento Urbano e Habitacional (Semduh). A atividade faz parte das ações da operação Cidade Organizada, idealizada pela Prefeitura de Macapá, que iniciou na quinta-feira, 16, com mutirão de limpeza, que envolve as secretarias municipais de Meio Ambiente (Semam) e de Manutenção Urbanística (Semur), Guarda Municipal, empreendedores e comunidade.

• Utilização

Produtos florestais terão sistema inovador de controle no Amapá

Na quinta-feira, 16, o diretor-presidente do Instituto Florestal do Amapá (IEF), Marcos da Silva Tenório, reuniu-se com equipe para discutir sobre a formação de um Grupo de Trabalho que irá tratar especificamente de assuntos relacionados à questão florestal no Amapá. A criação do grupo foi determinada pelo governador Waldez Góes, por meio do decreto 0612 de 23 de Fevereiro de 2016.

Uma das demandas do Grupo de Trabalho será o aperfeiçoamento do Sistema de Rastreamento de Produção Florestal Madeireira e Subprodutos no Estado do Amapá. O mecanismo faz parte do Sistema Nacional de Controle da Origem e dos Produtos Florestais (Sinaflor), desenvolvido pelo Instituto Brasileiro do Meio Ambiente e Recursos Naturais Renováveis (Ibama) e irá rastrear toda cadeia produtiva de madeira no estado.

“O sistema foi criado pelo Ibama, mas será operado pelo Governo do Estado para garantir um tra-

balho direcionado às necessidades do Amapá. Por meio dele, poderemos realizar um controle sobre a produção madeireira local e divulgar informações tanto para os órgãos públicos quanto para a sociedade civil”, afirmou Tenório. O gestor ainda explicou que “o aperfeiçoamento trará um sistema mais moderno, que oferecerá maior segurança e transparência”.

O Grupo de Trabalho deverá, ainda, criar procedimentos legais relacionados à utilização do produto florestal madeireiro e seus subprodutos, como carvão, lenha e produtos artesanais, bem como desenvolver modelos de fiscalização que ofereçam segurança tanto ao empreendedor quanto a quem fiscaliza a produção.

“A ideia é acompanhar todo o processo de produção da madeira e seus subprodutos, pois queremos estabelecer um mecanismo de controle que trará credibilidade ao setor florestal e, como consequência, um maior número de investidores”, finalizou.



Área atingida



Na área onde ocorreu o sinistro e nas demais cinco áreas de entorno, a equipe técnica da SDC detectou a existência de 391 habitações em condições subnormais. Grande parte delas foi construída de forma desordenada e se concentra nas ressacas, que são áreas alagadas que recebem influência natural da maré dos rios e das chuvas.

ESPAÇO O projeto contempla o trecho atingido pelo incêndio que destruiu 250 casas em 2013.

Técnicos discutem destinação de área sinistrada no bairro Perpétuo Socorro

Técnicos da Secretaria de Estado de Desenvolvimento das Cidades (SDC) apresentaram nessa quinta-feira, 16, à equipe da Caixa Econômica Federal, o estudo de reabilitação urbana das áreas dos bairros Perpétuo Socorro e Cidade Nova. O projeto contempla o trecho atingido pelo incêndio que destruiu 250 casas em 2013.

Segundo a secretária adjunta da SDC, Gláucia Maders, o objetivo da apresentação é mostrar à equipe da Caixa as etapas de desenvolvimento do projeto, que foi elaborado pela secretaria e contou com o acompanhamento dos moradores da região que serão diretamente beneficiados.

“Hoje estamos aqui apresentando a nossa proposta técnica. Em Brasília, o governador Waldez e o secretário Alcir Matos estão avançando nas tratativas para a captação de recursos junto ao Ministério das Cidades para podermos disponibilizar o projeto para a sociedade”, explicou.

Os recursos pretendidos são do Programa Minha Casa, Minha Vida, cuja terceira fase foi lançada recentemente pelo Governo Federal. A nova versão passou a ter novas regras, principalmente de cotas e contemplação. O programa agora tem novas faixas de prioridade e abertura para alguns critérios sociais como renda e contingente familiar.

De acordo com o gerente executivo de governo da Caixa Econômica, Pedro Batista, o papel da instituição neste processo vai ser de orientar



os gestores quanto aos cumprimentos das regras e normas que regem os programas de habitação do Governo Federal.

“Desde a época do incêndio começamos a realizar estudos na área com a nossa equipe e nos colocamos à disposição do poder público estadual e municipal para discussões a respeito da destinação da área. É com satisfação que recebemos os representantes da SDC na apresentação deste projeto”, declarou.

Reabilitação Urbana

De acordo com a concepção do estudo, a reabilitação urbana das áreas dos bairros Perpétuo Socorro e Cidade Nova se estenderá num espaço de aproximadamente 60 mil metros qua-

drados. Esse espaço abrange o trecho compreendido entre a Avenida Ana Nery, Rua São José, Avenida José do Espírito Santo, Acésio Guedes e da área conhecida popularmente como “Caesinha”.

Na área onde ocorreu o sinistro e nas demais cinco áreas de entorno, a equipe técnica da SDC detectou a existência de 391 habitações em condições subnormais. Grande parte delas foi construída de forma desordenada e se concentra nas ressacas, que são áreas alagadas que recebem influência natural da maré dos rios e das chuvas.

Neste espaço delimitado a SDC identificou diversos problemas estruturais relacionadas a mobilidade, acesso às passarelas, além da situa-

ção de risco que as construções oferecem à população.

“Diante desses e outros problemas, o projeto de reabilitação urbana consiste na implantação de vias onde não circulam veículos, dando fim aos espaços estreitos de tráfego dos moradores, além da oferta de moradia digna às pessoas que vivem nessas habitações em condições precárias, respeitando principalmente as condições do cenário local e a população, que participou do projeto desde a sua fase inicial”, frisou a secretária adjunta da SDC.

Quanto ao número de famílias que vivem na região, o levantamento está sendo feito pela equipe da Secretaria de Estado de Inclusão e Mobilização Social (Sims). O projeto da reabilitação urbana abrange, também, a construção de vagas de estacionamento no entorno, áreas verdes com espaços de convivência, academia ao ar livre, quadra poliesportiva, playground, sistema de drenagem e de esgoto, nova rede de iluminação pública. A feira localizada na área do entorno do incêndio também será revitalizada.

Habitações

Os projetos preveem a construção de 508 unidades habitacionais divididas em 28 blocos de 16 unidades, quatro blocos de oito unidades e sete blocos de quatro unidades.

Cada moradia terá sala, cozinha, área de serviço, banheiro e dois quartos. Os blocos multifamiliares terão dois pavimentos, (térreo mais um). Algumas unidades serão dotadas de acessibilidade para pessoas com deficiência.

FANFARRA

Alunos da rede pública farão apresentação na Ponte Binacional

Oiapoque (AP) - Alunos da Escola Estadual Joaquim Caetano da Silva tiveram uma manhã atípica nesta sexta-feira, 17. Eles saíram da instituição para ensaiar a apresentação da fanfarra que acontecerá no sábado, 18, durante a programação de abertura oficial da Ponte Binacional, que ligará via terrestre o Brasil à Guiana Francesa.

Localizada no município de Oiapoque, a Escola Joaquim Caetano foi convidada para apresentar a fanfarra, pelas autoridades francesas que são as responsáveis por toda a organização do evento. Os instrumentos vão entoar os hinos brasileiro e francês além de

algumas músicas brasileiras.

“Já temos um projeto de intercâmbio com a cidade de Saint George. A prefeitura de lá já conhece as nossas apresentações feitas em diversas datas comemorativas, como o 7 de setembro, e convidou a escola para participar desse momento histórico”, explicou o diretor da escola Joaquim Caetano, Daniel Tavares Gomes.

O ensaio ocorreu no meio da ponte binacional onde será feita a apresentação prevista para as 11h deste sábado. Para a comunidade escolar, qualquer iniciativa de cooperação internacional estimula a boa convivência entre os povos.



TRÂNSITO

CTMac prepara ação para o Círio de São José



A Companhia de Trânsito e Transporte de Macapá (CTMac) atuará neste domingo, 19, na organização do trânsito durante a procissão e carreta em honra ao santo padroeiro de Macapá, São José. A partir das 6h30, por conta da celebração da santa missa, agentes de trânsito darão suporte ao Batalhão de Policiamento de Trânsito (BPTRAN), que interditará a Rua General Rondon, entre as avenidas Mendonça Furtado e General Gurjão.

Em seguida irão acompanhar a pro-

cessão, que seguirá até a igreja Jesus de Nazaré, fazendo o controle do tráfego de veículos e pessoas, além da interdição de vias necessárias. A equipe permanecerá no local até o encerramento da festa social. A partir das 16h, dando continuidade aos trabalhos, agentes darão suporte ao controle de tráfego durante a carreta com a imagem do padroeiro, que sairá da igreja Jesus de Nazaré e retornará à catedral de São José. O objetivo é proporcionar o correto fluxo de veículos e pedestres durante as festividades.

Polícia

Diário do Amapá



Usuário de drogas, morador de rua perde perdão para dono de loja após furto
 Pág. 4

TIROS Caso ocorreu na noite de quinta-feira (16) no bairro Zerão

Mototaxista é alvejado durante suposta tentativa de assalto



Socorro. Vítima foi levada ao HEM.

O mototaxista Robleson Brito Gonçalves, de 33 anos, foi alvejado com dois tiros na noite de quinta-feira (16) por um homem que ele havia pegado como passageiro no bairro Congós. Segundo a própria vítima, o criminoso acionou o veículo e pediu para ser levado à avenida Cabo

Maurício, no bairro Zerão.

“A vítima disse ter sido surpreendida pelo passageiro que estava armado. O mototaxista alegou ter reagido, sendo alvejado duas vezes no abdômen. O suspeito chegou a fazer outros dois tiros. Já temos um nome, mas ainda vamos confirmar”, declarou um

dos policiais que atendeu a ocorrência.

Robleson foi socorrido e encaminhado ao Hospital de Emergências de Macapá (HEM) onde foi submetido a cirurgia. Ele estava consciente e descreveu o suposto assaltante. A polícia vai investigar a tentativa de homicídio.

DISPAROS
 Homem levou dois tiros no abdômen

FORRO Drogas eram escondidas dentro do forro da residência da dupla.

Casal é preso com cerca de 150 kg de maconha dentro de casa

Arlison de Aguiar Evaristo, de 23 anos, e Flávia Vilaça de Oliveira, de 22, foram presos com cerca de 150 kg de maconha na Zona Oeste de Manaus, nesta sexta-feira (17). Parte das drogas foi apreendida no forro da casa onde o casal mora, na Comunidade Parque São Pedro, no Tatumã. Eles devem ser indiciados por tráfico de entorpecentes e organização criminosa.

A prisão foi feita pela Ronda Ostensiva Cândido Mariano (Rocam), após uma denúncia anônima informar sobre a entrega de entorpecentes na cidade. O denunciante informou as características e localização do suspeito, que foi localizado em um posto de combustíveis na Avenida Torquato Tapajós, em um veículo modelo Gol, de cor branca.

Durante a abordagem, 10 kg de drogas foram encontrados dentro do veículo. Arlison Evaristo disse à polícia que as drogas seriam entregues no bairro Aleixo, na Zona Centro-Sul da capital. Questionado sobre o local onde estaria o restante dos entorpecentes, ele informou o endereço onde mora com a esposa, na Rua Paraíso 2, na comunidade Parque São Pedro.

Em uma revista realizada dentro da residência do casal foram encontrados 150 tabletes de maconha. As drogas estavam escondidas em sacos, dentro do forro do banheiro. A esposa de Arlison, Flávia Oliveira, foi presa em flagrante no local. Segundo a Polícia Civil, há indícios de que ela sabia do armazenamento dos entorpecentes.

A polícia, Arlison contou que a droga chegou em Manaus há uma semana e estava sendo distribuída em diversos pontos de drogas da capital, segundo contou a delegada do 16º Distrito Integrado de Polícia (DIP), Alynne Lima. "A origem das drogas já está sendo apurada, mas não será revelada para não atrapalhar as investigações do caso", disse.



Apreensão. Ao todo, 160 tabletes foram apreendidos com o casal

CASAL
150 tabletes
de maconha



Tiros

Homem morre em hospital após ser baleado em rua na z. sul de Manaus

Um homem de 31 anos foi baleado no bairro Raiz, Zona Sul de Manaus. Segundo informações de populares, dois homens em uma motocicleta chegaram ao local e efetuaram os disparos contra a vítima, que morreu em um hospital.

O crime aconteceu na Rua Natal, bairro Raiz, por volta das 20h. Segundo informações da Delegacia Especializada em Homicídios e Sequestros (DEHS), vítima estava em via pública quando foi abordado por dupla ainda não identificada.

Populares informaram que o homem estava bebendo com grupo de amigos na frente de uma casa quando foi atingido por quatro disparos de arma de fogo.

"Ele ainda foi socorrido. Não esperamos nem o Samu [Serviço de Atendimento] chegar, a esposa dele colocou ele no carro e levou pro hospital, ele ainda chegou vivo lá", disse uma amiga da vítima, que não quis ser identificada.

O homem ainda foi encaminhado ao Hospital e Pronto-Socorro 28 de Agosto, mas não resistiu aos ferimentos. "Ele nunca foi de estar em festa, nunca foi de se envolver com droga, de mexer com essas coisas. Eu acho que foi um mal-entendido", disse a amiga. O corpo foi encaminhado ao Instituto Médico Legal (IML), na Zona Norte. A Delegacia de Homicídios e Sequestros (DEHS) deve investigar o crime.



Fatal

Motorista é morto com tiro na nuca em assalto a micro-ônibus



O motorista de micro-ônibus alternativo, de 59 anos, foi morto com um tiro na nuca durante assalto enquanto trabalhava. Dois suspeitos fugiram após o crime que ocorreu na rua Nossa Senhora de Fátima, bairro Santa Etelvina, Zona Norte de Manaus.

"Eles levaram a renda e pertences. Não sabemos se tinham passageiros. O cobrador, que é filho do motorista nos informou que entregou a renda, o pai parou o ônibus, abriu a porta para eles descerem, atiraram contra ele, deixaram uma arma caseira e fugiram por uma área de mata", disse o tenente Alcolbre, da 26ª Companhia Interativa Comunitária (Cicom).

Conforme a perícia do Departamento de Polícia Técnica Científica (DPTC), o homem foi morto por um tiro de arma caseira na nuca.

Abalados, familiares do motorista estiveram no local do crime, mas decidiram não falar com a imprensa.

O corpo do motorista foi removido para o Instituto Médico Legal (IML). A Delegacia de Homicídios e Sequestros (DEHS) deve investigar o crime.

Crime

Corpo de homem é achado enterrado em área de mata

O corpo de um homem ainda não identificado foi encontrado enterrado em uma área de mata situada na comunidade Nobre, no bairro Santa Etelvina, Zona Norte de Manaus. O corpo foi achado pela manhã e retirado do local pelos bombeiros. Segundo o Corpo de Bombeiros, que auxiliou na ocorrência, o homem estava com as mãos amarradas e amordaçado.

A área de mata está localizada em uma propriedade particular e o caseiro do local encontrou o corpo no fim da manhã.

De acordo com a 26ª Companhia Interativa Comunitária (Cicom), o corpo estava parcialmente enterrado, apenas com os pés para fora, e em avançado estado de decomposição. Ainda segundo a Polícia Militar foi encontrada uma cápsula de pistola ponto 40 próximo ao corpo.

Os bombeiros foram acionados para realizar a retirada do corpo, que estava em uma área de difícil acesso. Após o resgate, a vítima foi encaminhada ao Instituto Médico Legal (IML), onde deve aguardar por identificação de familiares.



PEDIDO • A tentativa de obter o benefício foi protocolada no último dia 6

Justiça descarta prisão domiciliar a Mizael, condenado no caso Mércia



Condenado, Mizael Bispo de Souza foi condenado pelo assassinato.

A Justiça descartou o pedido do detento Mizael Bispo de Souza para cumprir o restante da pena em regime domiciliar. Condenado a 20 anos de prisão pelo assassinato triplamente qualificado da ex-namorada Mércia Nakashima, em 2010, o ex-policial e advogado alega que por ser policial reformado estaria correndo risco de vida ao cumprir pena em presídio comum, na Penitenciária 2, em Tremembé (SP). A Justiça considerou que não há base legal para o pedído. Cabe recurso.

A tentativa de obter o benefício foi protocolada no último dia 6 e pedia, caso o judiciário negasse a prisão domiciliar, o cumprimento da pena em penitenciária militar e sugere o presídio Romão Gomes, na capital paulista.

No habeas corpus, a defesa aponta ainda que ele está há 140

quilômetros de distância da residência da família, o que dificultaria as visitas.

A Justiça descartou o pedido Mizael no dia 7 por considerar que não há fundamento legal. Segundo a relatora do processo, ele já está em estabelecimento carcerário destinado a presos especiais - a P2 abriga detentos considerados "famosos" condenados por casos de grande repercussão. Sendo assim, para a Justiça, ele já se encontra-se em local adequado para presos diferenciados. Mizael está na P2 desde 2013.

A Secretaria da Administração Penitenciária (SAP) foi procurada para comentar o assunto e a reportagem aguardava retorno até a publicação. O G1 tenta contato com o advogado Valmir dos Santos, responsável pela defesa do condenado.

Disparos

Jovem de 18 anos é morta com 12 tiros dentro de academia na Bahia

Uma jovem de 18 anos foi executada com 12 tiros dentro de uma academia do município de Catu, a cerca de 90 quilômetros de Salvador, na noite de quinta-feira (16). Segundo informações da delegacia da cidade, o crime foi cometido por dois homens que chegaram a bordo de uma motocicleta.

Testemunhas que presenciaram o crime relataram para polícia que os suspeitos usaram capacetes durante toda ação, e fugiram em seguida. A Polícia Militar (PM) foi acionada e realizou rondas pela região, mas até a manhã desta sexta-feira (17), ninguém foi preso.

Ainda de acordo com a polícia, a academia fica no primeiro andar de um estabelecimento comercial. No momento do crime, cerca de 20 pessoas estavam no local. A dupla ordenou que todos se abaixassem, foi até a vítima e realizou os disparos. O socorro foi acionado, mas a jovem morreu antes da chegada do Serviço de Atendimento Móvel de Urgência (Samu).

Em contato com o G1, o delegado Henrique Moraes, responsável pelo caso, informou que a vítima não tinha passagem pela polícia. A motivação e autoria do crime serão investigadas pela delegacia de Catu. "A vítima não tinha passagem, e até o momento é muito cedo para levantar qualquer ideia. Estamos ouvindo testemunhas para entender melhor o que aconteceu", explicou o delegado.



Vítima. Jovem foi morta a tiros dentro de academia



Localizado

Homem é achado amarrado em Kombi após assalto



Ação. Policiais da 30ª Cicom atenderam a ocorrência

Um homem, de identidade ainda não informada, foi encontrado por populares no ramal do Ipiranga, na Zona Leste de Manaus, nesta quinta-feira (16). Ele estava amarrado dentro de uma Kombi. Segundo testemunhas, o homem seria um agente dos Correios e teria sido levado por assaltantes. As informações foram confirmadas pela Polícia Militar (PM).

De acordo com a 30ª Companhia Interativa Comunitária (Cicom), populares acionaram a polícia por volta das 16h informando que presenciaram um agente dos Correios sendo sequestrado durante um assalto no bairro João Paulo, Zona Leste de Manaus. Assaltantes teriam rendido o homem e o levado dentro da Kombi.

A 30ª Cicom foi informada de que o veículo e o agente foram localizados no

ramal - estrada vicinal - no fim desta tarde. Uma equipe foi enviada ao local. Segundo o aspirante Rosário, o homem estava amarrado dentro do veículo.

Ainda segundo o aspirante, os criminosos fugiram sem serem identificados. A PM não informou o que foi levado na ação.

O aspirante afirmou que o agente foi orientado a registrar Boletim de Ocorrência no 14º Distrito Integrado de Polícia (DIP). Até às 22h, não havia registro do caso na delegacia.

O G1 entrou em contato com a assessoria dos Correios em Manaus. Em nota, os Correios informaram que a Polícia Federal (PF) foi acionada para apurar o caso.

A reportagem não conseguiu contato com a assessoria da PF até a publicação desta matéria.

Fissura da droga



“Quando bate a fissura e não temos dinheiro a gente vem ‘pegar’ alguma coisa que gere renda. Não foi a primeira vez e nem será a última. Nós estamos nessa vida mano e não tem jeito. Só posso pedir desculpas para o dono da loja, mas uma vontade de fumar uma pedra é uma vontade mano. Só quem usa sabe”, declarou.

CADEIA Homem pediu perdão pelo crime. Ele e a companheira foram presos por furto

Usuário de drogas que furtou loja pede perdão na delegacia

Um casal suspeito de furto em uma loja no centro comercial de Macapá acabou preso depois que funcionários flagraram o crime em andamento. A Polícia Militar foi acionada para atender a ocorrência. Marido e esposa estavam sob efeito de entorpecentes, de acordo com o que eles próprios declararam.

O homem contou que ele e a companheira são usuários de drogas, e que moram com outros viciados na cracolândia que se formou na entrada do Igarapé das Mulheres, na área localizada em frente à residência oficial do governador.

“Quando bate a fissura e não temos dinheiro a gente vem ‘pegar’ alguma coisa que gere renda. Não foi a primeira vez e nem será a última. Nós estamos nessa vida mano e não tem jeito. Só posso pedir desculpas para o dono da loja, mas uma vontade de fumar uma pedra é uma vontade mano. Só quem usa sabe”, declarou.

“Infelizmente esse é um trabalho de ‘enxugar gelo’. Vamos prendê-los, mas certamente eles logo serão liberados para cometer outros furtos. Vemos com preocupação aquela situação em frente à residência oficial. A polícia não pode simplesmente chegar lá e quebrar tudo, não. Isso é uma questão de saúde pública e envolve outras políticas”, disse um dos policiais.

O casal foi apresentado no Centro Integrado em Operações de Segurança Pública (Ciosp) Pacoval, onde ocorreu o indiciamento. Eles seriam encaminhados para uma audiência de custódia.



Furto.
Casal foi preso em flagrante.

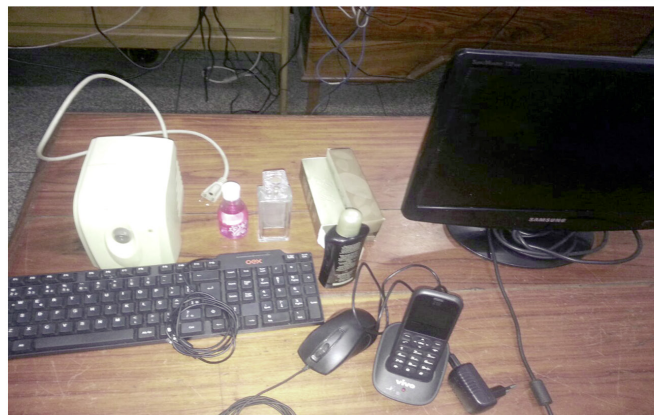

MUCAJÁ

Tráfico de drogas e prostituição caminham juntos, dizem moradores



Os moradores do conjunto habitacional Mucajá, na zona sul da capital, dizem já não saber mais a quem apelar para que a segurança pública seja estabelecida no primeiro conjunto habitacional do Amapá. Eles [moradores] se dizem sitiados por criminosos.

Além dos assaltos e da venda de drogas no conjunto que fica há poucos metros do comando da Polícia Militar, a prostituição infantil é outro esquema explorado pelos bandidos. “Os pais de meninas de 12,13 anos estão sendo praticamente obrigados a deixar suas filhas saírem à noite para se prostituir. Basta olhar a movimentação de carros altas horas”, disse. A violência descabida no local já resultou até mesmo em assassinatos no conjunto.

Uma moradora, que por medida de segurança não terá o nome revelado, afirmou que outros criminosos continuam agindo entre os blocos de apartamentos, e que o “comércio” do crime funciona em plena luz do dia. Segundo a

moradora, os blocos de apartamentos servem como abrigo para inúmeros criminosos.

Menores de idade estão servindo como executores de planos orquestrados por bandidos maiores de idade. É de lá que saem quadrilhas inteiras que vem cometendo “arrastões” em bairros como Araxá e Santa Inês. A moradora revelou que após os assaltos cometidos em outros bairros os menores buscam abrigo nos apartamentos de pessoas ligadas aos bandidos.

“É um estado contante de medo aqui no conjunto. Quem ousa denunciar o paradeiro dessas pessoas pode até mesmo ser morto. Eu mesma já tive minha casa visitada por um homem que vende drogas no conjunto. Ele me abordou na porta do apartamento dizendo que a partir daquele momento estava tomando o prédio como ponto de venda de drogas. Se algum morador resolvesse falar isso à polícia seria duramente castigado”, revelou.



DIRETOR SUPERINTENDENTE LUIZ MELO

Foz do Iguaçu, no Paraná, oferece espetáculo natural e aventura

pág. 2

Na coluna social, o destaque aos apaixonados Jaciara e Nil

pág. 4

Pixinguinha e Mambembão de volta à estrada

pág. 3

Programação Social da Festividade de São José contará com shows de louvor e almoço das famílias



A programação social da Festividade de São José acontecerá este ano em dois momentos. No sábado, 18, a partir das 20h, na praça da Catedral, shows católico e regional com as bandas Raio de Luz e Negro de Nós proporcionarão um momento de louvor e confraternização entre os devotos do santo padroeiro. Durante a programação, haverá ainda venda de comidas típicas e artigos religiosos. Já no domingo, 19, após a procissão de São José aconte-

ce o tradicional Almoço das Famílias. A programação será realizada este ano, na quadra da Paróquia Jesus de Nazaré, com sorteio de prêmios e venda de iguarias típicas. As cartelas do bingo estão no valor de R\$10, e podem ser adquiridas na secretaria da Catedral São José, na Rua General Rondon, Centro, em horário comercial. Os recursos arrecadados com o evento serão revertidos para adequação da instalação elétrica da Catedral de São José.

PRÊMIOS DO SORTEIO

- 1º Prêmio: 01 capacete e 01 bicicleta
- 2º Prêmio: 01 aparelho celular e 01 cartão SD
- 3º Prêmio: 01 cafeteira e 01 batedeira de bolo
- 4º Prêmio: 01 ventilador e 01 liquidificador
- 5º Prêmio: 01 tanquinho e 01 Kit de Limpeza
- 6º Prêmio: 01 tablet e 01 pen drive
- 7º Prêmio: 01 fogão e 01 panela de pressão
- 8º Prêmio: 01 microondas e 01 travessa
- 9º Prêmio: 01 lava-jato e 01 kit de limpeza

Programação será realizada este ano, na quadra da Paróquia Jesus de Nazaré, com sorteio de prêmios e venda de iguarias típicas.

Curitiba valoriza parques e praças e sedia festivais culturais

Capital sulista, de frio intenso no inverno, Curitiba lembra Buenos Aires e cidades europeias na valorização e na beleza de seus parques e praças. São dezenas de áreas verdes, de todos os tamanhos, com atrações que se multiplicam. Lagos, chafarizes, jardins, trilhas, mirantes e quedas d'água iluminando pedreiras, museus, aves, peixes, pontes, esculturas, brinquedos infantis. Parques e praças curitibanos mudam de cor a cada estação e enchem os olhos dos turistas



Parque

Festivais culturais

Curitiba também ganhou fama pela qualidade de seus festivais culturais. Já com década e meia de existência, o Festival de Teatro funciona como encontro marcado da classe artística, de vários Estados, a cada mês de março. Outras celebrações anuais coletivas com público cativo são o Festival Espetacular de Teatro de Bonecos e a Oficina de Música. Para quem está de visita, todos oferecem a chance de conhecer o variado cardápio de salas de espetáculo, das pequenas às portentosas, como o Guaiúno, com 2.173 lugares, e o Teatro Vitória, com 1.500 lugares.

Vista. Mirante do Parque Tanguá, um dos mais novos da capital paranaense, de 1996

Viagem

Editora Chefe: **Ziulana Melo** • E-mail: diario-ap@uol.com.br

Turismo em Alta



Foz do Iguaçu, no Paraná, oferece espetáculo natural e aventura

Brasil e Argentina compartilham uma paisagem de beleza intensa no oeste do Paraná, em Foz do Iguaçu. Ali a natureza exagerou, em volumes e medidas. As Cataratas do rio Iguaçu formam o maior conjunto de quedas d'água da Terra: são cerca de 270 nas duas fronteiras, com alturas entre 40 m e 90 m. Elas estão lá, se exibindo, despuídas, há milhares de anos, mas somente nas últimas décadas a recepção aos turistas se aperfeiçoou com passarelas e mirantes ousados, que permitem tocar e ser tocado pelo aguaceiro. Ouvir o estrondo das corredeiras a poucos centímetros, com segurança. As cenas que a memória registra em Iguaçu não saíram mais com água e sabão.

O Parque Nacional do Iguaçu comemorou 70 anos em 2009 com recorde de público. Foram 1.154.000 visitantes no ano anterior, ou cerca de 3.160 pessoas por dia - o parque abre de segunda a domingo. Grande parte dos turistas, brasileiros e estrangeiros, se concentra na atração principal que é a visão dos borbotões de espuma branca a partir de trilhas e passarelas. E quem deseja mais adrenalina também a encontra em esportes radicais como tirolesa, rapel

e rafting no rio Iguaçu, ou nos botes velozes que oferecem um banho e tanto no mundo da aventura: banho de catarata.

Lançado nas festividades do aniversário, o livro 'Meu Vizinho, o Parque Nacional do Iguaçu', de Marcos Sá Corrêa e Lorenzo Aldé, conta a história desta reserva privilegiada de Mata Atlântica por meio de fotografias que cobrem o século 20. Estão lá os moradores de Foz do Iguaçu em trajes de banho da década de 20, que mais pareciam pijamas; as primeiras imagens do Hotel das Cataratas, inaugurado em 1958; e o pioneiro em turismo de emoções fortes, o barman austríaco Franz Kohlenberger, alcunhado 'Tarzan das Cataratas' nos anos 1960.

Quem vê Franz arriscando-se a despencar nos precipícios para se aproximar das corredeiras passa a agradecer pelo conjunto dos trajetos suspensos, que permitem aos visitantes ver o conjunto de vários ângulos, nos parques brasileiro e argentino.

Os vizinhos argentinos criaram o Parque Nacional Iguazu antes dos brasileiros, em 1934. Na cidade de Puerto Iguazu, ele merece um dia inteiro de visita pela diversidade dos trajetos no meio da mata.

COOPERATIVA DOS PROPRIETÁRIOS DE TRANSPORTE DE VEÍCULOS LEVES E PESADOS DO ESTADO DO AMAPÁ - COOVAP
CNPJ: 31.831.655/0001-80
RUA: PROFESSOR TOSTES, 765 - BAIRRO: SANTA RITA, NIRE: 1640000058-3

EDITAL DE CONVOCAÇÃO Nº0112017

ASSEMBLÉIA GERAL ORDINÁRIA

O Presidente da Cooperativa dos Proprietários de Transporte de Veículos Leves e Pesados do Estado do Amapá - COOVAP, conforme disposição do Estatuto Social CONVOCA todos os seus 273 (duzentos e setenta e três) cooperados, que estão gozando de plenos direitos estatutários, para reunirem-se em Assembleia Geral Ordinária, a ser realizada no dia 31 de Março de 2017 (sexta-feira), em sua sede Administrativa sito a Rua: Professor Tostes, 765 Bairro: Santa Rita às 08:00 horas em primeira chamada com 2/3 dos cooperados presentes, às 9:00 horas em segunda chamada com metade mais 01(um) dos cooperados presentes e às 10:00 horas em terceira chamada e última convocação com no mínimo de 10(dez) cooperados presentes, para deliberarem sobre a seguinte ordem do dia:

Pauta da AGO

I- Prestação de Contas do Exercício de 2016 compreendendo:

- a)- Relatório de Gestão;
 - b)- Balanço Patrimonial;
 - c)- Demonstração de Sobras ou Perdas;
 - d)- Parecer do Conselho Fiscal.
- II- Destinação das Sobras ou Rateio das Perdas; e
- III- Plano de Trabalho para o ano 2017;

Macapá-AP, 12 de Março de 2017.

Francisco Conceição Silva Pereira Góes
Presidente COOVAP

COOVAP
CNPJ: 31.831.655/0001-80
RUA: PROF. TOSTES, 765 - BAIRRO: SANTA RITA - MACAPÁ - AP - CEP: 68115-200
DIRETOR PRESIDENTE



ESTADO DO AMAPÁ
ASSOCIAÇÃO DOS POLICIAIS MILITARES DO EX-TERRITÓRIO FEDERAL DO AMAPÁ
ASPOMETERFA

EDITAL DE CONVOCAÇÃO

O PRESIDENTE DA ASSOCIAÇÃO DOS POLICIAIS MILITARES DO EX-TERRITÓRIO FEDERAL DO AMAPÁ - ASPOMETERFA, no uso das atribuições que lhe são conferidas pelo Estatuto da Associação,

RESOLVE:

Convocar todos os membros da ASPOMETERFA para uma ASSEMBLÉIA GERAL EXTRAORDINÁRIA que realizará no dia 31 de Março de 2017, sexta-feira, das 08h00 às 12h00, no Auditório Leonor Barreto, SES/AP, localizado na Av. Desidério Antônio Coelho, esquina com a Rua Leopoldo Machado, onde será deliberado as seguintes assuntos:

1. Apções judiciais;
2. PL do teto salarial;
3. PEC da Previdência;
4. Plano de Saúde GEAP;
5. O que ocorrer.

Macapá/AP, 14 de Março de 2017.

ALTON SILVA DOS SANTOS - CEL RR
Presidente

REPÚBLICA FEDERATIVA DO BRASIL
1º OFÍCIO DE REGISTRO CIVIL DAS PESSOAS NATURAIS "JUCA CRUZ", ESTADO DO AMAPÁ
RUA DOS TIRADENTES, 876, CENTRO - MACAPÁ - AP

PROCLAMAS DE CASAMENTO

Autos de Habilitação n.º 0295622017

O Oficial do Registro Civil de Casamentos e mais Anexos da Comarca de Macapá, Capital do Estado do Amapá, República Federativa do Brasil, por nomeação legal, etc...

FAZ SABER que pretendem casar:
JULIO CESAR CANAVEIRA DE OLIVEIRA
ANA LAURA BELO PANTOJA

Ele é filho de JERONIMO BASTOS DE OLIVEIRA FILHO e de ELZA MARIA CANAVEIRA DE OLIVEIRA.

Ela é filha de JOÃO BATISTA DA SILVA PANTOJA e de ANA MARIA BELO PANTOJA.

Quem souber de qualquer impedimento legal que os iniba de casar um com o outro, acuse-os na forma da Lei.

Macapá, 14 de março de 2017.

O Oficial -



DOURADA
COOPERATIVA DOURADA DOS PRODUTORES DE PESCADOS DO MUNICÍPIO DE SANTANA
FUNDAÇÃO EM 19/09/2014 - REGISTRO DOB: 0470
CNPJ: 20.853.130/0001-36 - INSC. EST. 03.051994-2
INSCRIÇÃO MUNICIPAL: 947176511001

*Cooperativismo: Você participa. Todos vencem.

EDITAL DE CONVOCAÇÃO
ASSEMBLÉIA GERAL ORDINÁRIA E EXTRAORDINÁRIA

O Presidente da Cooperativa Dourada dos Produtores de Pescados do Município de Santana no uso de suas atribuições estatutárias, convoca todos os 20 (vinte) cooperados desta entidade, para reunirem-se em ASSEMBLÉIA GERAL ORDINÁRIA E EXTRAORDINÁRIA, que ocorrerá no dia 28 de março de 2017, local sede da Dourada, sito a Rua Rio Jari - 53 - Sala "B" - Área Portuária de Santana - Santana-AP, às 08:00 (oito horas) em primeira convocação com 2/3 dos cooperados presentes, às 09:00 (nove horas) em segunda convocação com metade mais um dos cooperados presentes e às 10:00 (dez horas) em terceira e última convocação com no mínimo de 10 (dez) cooperados presentes, para deliberarem sobre a seguinte pauta:

- Pauta da AGO (Assembleia Geral Ordinária)
1. Prestação de contas do exercício 2016.

Pauta da AGE (Assembleia Geral Extraordinária)

1. Homologação pela Assembleia dos nomes dos diretores e Conselho Fiscal responsável pela gerência da filial da Dourada no Iguaçu da Fortaleza, distrito de Fazendinha, Município de Macapá-AP, autorizada pelo AGE 09 de 2012/2016.
2. Autorização da Assembleia para operacionalizar a filial com as seguintes atividades:
 - (a) Preservação de Peixe, Crustáceos e Moluscos CNAE 10.20-1-01 como atividade principal;
 - (b) Comércio Atacadista de Pescados e Frutos do Mar: CNAE 6834-6/03 como atividade secundária;
4. O que ocorrer.

Santana-AP, 17 de março de 2017.

Raimundo Reis Nobre
Presidente

Rod. Rio Jari - 53 - Sala "B" - Área Portuária de Santana - Santana-AP
CEP: 68220-054 Tel: (96) 32833377
E-mail: coop.dourada@rednet.com.br

TUP NORTE BRASIL
CNPJ 26.372.467/0001-56

Torna público que Requereu junto ao Instituto do Meio Ambiente e de Ordenamento Territorial (IMAP) a Licença de Instalação (LI) para a atividade de Operador Portuário na Rodovia AP 70 Km 9 Macapá/AP.
Gleba do Matapi Conforme Termos de Reconhecimento de Posse 26 e 27/2016.

COBOMCEAP
COOPERATIVA DE TRABALHO E BOMBEIRO CIVIL DO ESTADO DO AMAPÁ
CNPJ 09.392.849/0001-22 NIRE: 1640000202-1
Rua Sebastião Queiroz de Alcântara n° 3093-A, Bairro Jardim Felicidade I, Macapá-AP

EDITAL DE CONVOCAÇÃO
ASSEMBLÉIA GERAL ORDINÁRIA

O Presidente da Cobomceap, conforme as disposições do Estatuto Social da Cooperativa convocam todos os seus sócios cooperados que estejam gozando de plenos direitos estatutários para se reunirem-se em Assembleia Geral Ordinária, a ser realizada no dia 30 de março de 2017 na sede social da Cobomceap sito à Avenida Sebastião Queiroz de Alcântara nº 3093-A, Bairro Jardim Felicidade I, CEP: 68.909-092, Estado do Amapá, às 13 horas (treze) horas em primeira convocação com 2/3 dos cooperados, às 14 horas (quatorze) horas em segunda convocação com metade mais um dos cooperados, e em terceira e última convocação às 15 horas (quinze), com número mínimo de 10 (dez) cooperados presentes, para deliberarem sobre a seguinte ordem do dia:

1. Prestação de Contas do exercício 2016;
2. Plano de atividades para 2017.
3. Assuntos gerais.

Macapá-AP, 17 de março de 2017.

Nelbdean da Costa Picanço
Presidente COBOMCEAP

Vende-se uma casa de alvenaria com 2 quartos, sala, pátio, cozinha, área serviço. Situado no Residencial Princesa, atrás do Shopping Amapá Garden, ramal da Unifap, bairro Universidade. Valor 170 mil. Falar com Helson Monte Tel: 99105-4141 / 3222-2620

Heraldo Almeida



Cult'Art

E-mail: heraldocalmeida@bol.com.br

Cultura

Editora Chefe: Zuilana Melo Fone: 99165-4286 E-mail: diario-ap@uol.com.br

Resgate Ícones

Pixinguinha e Mambembão de volta à estrada



Iniciativas emblemáticas no cenário cultural brasileiro entre os anos 1970 e 1980, os projetos Pixinguinha e Mambembão, ícones na música e nas artes cênicas, serão relançados ainda neste primeiro semestre. O Ministério da Cultura e a Fundação Nacional de Artes (Funarte) já trabalham com alfoque para definir os últimos ajustes e o novo formato dessas duas experiências bem sucedidas que certamente oferecerão grandes oportunidades para jovens talentos nos quatro cantos do país.

Criado em 1977, ano de fundação da Funarte, o projeto Pixinguinha teve inspiração nos espetáculos da série "Seis e Meia", que vinham lotando o Teatro João Caetano, no Rio de Janeiro, com apresentações realizadas sempre às 18h30 e ingressos a preços populares. Grandes artistas que se consagraram como expoentes da música brasileira se apresentaram em diversas cidades do país naquele período, desde Cartola, Edu Lobo, João Bosco, Nara Leão, Jackson do Pandeiro, Paulinho da Viola e Alceu Valença, até os então iniciantes Djavan, Marina Lima e Zizi Possi.

O Mambembão, por sua vez, também nasceu na década de 1970 e fez um estrondoso sucesso em todo o Brasil até meados dos anos 1980, levando montagens que se destacavam em suas regiões de origem para serem apresentadas no Sudeste, especialmente no eixo Rio-São Paulo. Uma de nossas maiores ocupações para este novo momento é justamente descentralizar as caravanas e incentivar as apresentações não apenas nas capitais e grandes cidades, mas, sobretudo, nos municípios do interior do Brasil.

A ideia é que o projeto Pixinguinha, que promoverá encontros entre grandes nomes e revelações da música brasileira, organize caravanas que possam por no menos 60 cidades do país. O novo Mambembão deve apresentar, ao todo, 70 espetáculos que farão mais de mil apresentações divididas entre as regiões Norte, Nordeste, Centro-Oeste, Sudeste e Sul. A Funarte selecionará as melhores para que peguem a estrada e percorram todo o Brasil. (www.cultura.gov.br)

● CARICATURA: É um desenho de uma personagem da vida real, tal como políticos e artistas. Porém, a caricatura enfatiza e exagera as características da pessoa de uma forma humorística, assim como em algumas circunstâncias acentua gestos, vícios e hábitos particulares em cada indivíduo. Ser caricato é ser objeto de comichade, ironia ou ter algo peculiar na face ou no corpo, levados ao exagero, à sátira jocosa ou como crítica de costumes. Historicamente a palavra caricatura vem do italiano caricare (carregar, no sentido de exagerar, aumentar algo em proporção).

Para pensar...

“ Por isso eu fiz Algo pra me conter Um alambado, amambado romântico Que possa me satisfazer ”

Osmar Júnior

“Sentinela Nortente”

Título do primeiro disco gravado por Amaíba Cavalcante, pertencente ao Movimento Costa Norte. Projeto criado na década de 1980, por Amaíba Cavalcante, Osmar Júnior, Ze Miguel e Val Milhomem.

Edital

A previsão de lançamento do Edital de Arte e Cultura é para o dia 7 de abril, com a presença do Ministro da Cultura, Roberto Freire.

A iniciativa irá abranger os 16 municípios do Amapá, com investimento de cerca de R\$ 3,5 milhões.

De volta

Projetos Pixinguinha e Mambembão, ícones na música e nas artes cênicas (1970 e 1980), serão relançados ainda neste primeiro semestre.

O Ministério da Cultura e a Fundação Nacional de Artes já trabalham para definir os últimos ajustes e o novo formato dessas duas experiências.

Grande oportunidade para jovens talentos nos quatro cantos do país. (www.cultura.gov.br).

É hoje

Neste sábado, 18, tem show da banda Negro de Nós, no bar O Barril, às 22h. Esquina da av. Príncipe Rola com a rua Hamilton Silva.

Faz parte da comemoração dos 19 anos da banda e do projeto de gravação do 12º disco. Informações: 99136-3999.

Agenda

Dia 24 de março tem show da premiada cantora amapaense, Patrícia Bastos e Dante Cozetti, no bar Vitruviano, às 23h. av. Machado de Assis, entre as ruas Hamilton Silva e Leopoldo Machado.

Artistas convidados: Oneide Bastos, Brenda Melo e Enrico Di Mireli

Teatro

Peça teatral "Bar Cabodo" vai completar 27 anos de sucesso e vai comemorar com dois espetáculos.

Dias 1 e 2 de abril, no Teatro das Bacabeiras, às 21h. Informações: 99112-5334.

Cancelado

O show do cantor e compositor, João Bosco, marcado para acontecer no dia 8 de abril, na Choperia da Lagoa, foi cancelado.

A coordenação do projeto Palco Amapá, recebeu a informação da produção do artista, na quinta (16), alegando problemas de saúde com ele.

“Canal Norte”

Nome da banda amapaense, criada em 2001, em Santana, que está na disputa do Festival de Música EDP Live Band's (SP), com a música "Lagos", autoria de Jerônimo.

A votação é pela internet, até o dia 23 de março, pelo site: www.edplivebands.edp.com.br.

A banda é composta por Albe Matos (voz); Tonny Prado (teclado); Isaias Monção (guitarra); Geziel Silva (bateria) e Ivanilson Serião.

A final acontecerá em Lisboa (Portugal) e o vencedor gravará um disco (CD) pela gravadora Som Livre. Vamos votar.

novelas

MALHAÇÃO (Globo, 17h55)

A emissora não exibe o capítulo hoje.



SOL NASCENTE (Globo, 18h30)

Há uma passagem de tempo. Mario e Louzada cuidam de Giulliana. O fisioterapeuta diz a Tanaka que ele está quase recuperado. Chega o dia do casamento de Mleko e Damasceno e Yumi e Tiago. Dora faz sucesso no primeiro desfile de sua grife. Paty e Marina chegam a Arraial do Sol Nascente.

Alice anuncia que está grávida de um menino. Daniel surpreende Milena com um beijo e Ralf vê. Ralf anuncia a Lenita que deixará o Brasil. Lenita e Vittorio se casam. Ralf se despede e sofre por Milena, que chora com a partida do ex-namorado. César faz progressos na prisão. Nasce Lorenzo, filho de Alice e Mario. Sinhá e Cristiano aplicam novo golpe em uma família nos EUA.

ROCK STORY (Globo, 19h30)

Alex rouba o dinheiro do quiosque em que trabalhava em Maceió. Manu dá uma entrevista para dizer que Léo a beijou a força. Lázaro e Ramon assistem ao bate-boca de Léo e Manu na TV. Luana avisa a Luíza que Elias está roubando comida. Haroldo pensa em demitir Elias. Lorena conta para Gui que Júlia viu sua foto com Diana. Léo se depara com um grupo de fãs que protesta contra ele. Lázaro repreende Léo, e avisa ao rapaz que a situação não é boa. Lorena entrega dinheiro a William e Romildo para os bandidos saírem da cidade. Haroldo se surpreende quando Gilda revela que foi ela quem mandou Elias pegar mantimentos da churrascaria para servir no salão. Alex surpreende Lorena.

A LEI DO AMOR (Globo, 21h30)

Pedro tenta acalmar Ana Luiza. Luciane descobre que Hércules sabia sobre a morte de Carmem e conta para Ana Luiza, que decide se vingar de Magnólia. Helô é rude com Yara por tentar convencê-la a reatar com Pedro. Gigi e Olavo se beijam. Pedro impede Ana Luiza de agredir Magnólia. Vitória observa a lista dos convidados da festa de Venturini. Leonardo beija Saleta na frente de Keila. Mileide se preocupa com sua ausência de previsões. Tiago fica indignado depois de ler a carta de Carmem e procura Hércules. Ana Luiza e Pedro entregam o notebook de Elio para o delegado. Robinson avisa a

Ruty Raquel que Jéssica se encontrará com Bruno. Tião é solto. Marina pede informações sobre as investigações da morte de Elio para Gigi. Yara manda Ciro vigiar Aline. Magnólia é presa.



Festa das crianças - A programação da Festividade de São José traz neste ano como novidade um momento especial para as crianças.

Neste sábado, 18, a partir das 9h, na Igreja São José, acontece uma celebração com cantos, reflexão e bênção das crianças e adolescentes da catequese que fazem parte das igrejas São José, Nossa Senhora da Conceição, Santuário Perpétuo Socorro e São Pedro. Após a celebração as crianças farão uma visita à exposição de São José e participarão de sessão de cinema na Villa Nova Shopping, com a exibição do filme "José, o pai de Jesus".



Ziulana Melo

E-mail: ziulanamelo@yahoo.com.br
Twitter: @ziulanamelo
Facebook: Ziulana Melo
Instagram: Ziulana



📸 **Clic.** Talentosa e queridíssima Patrícia Bastos, em recente apresentação em São Paulo, no Jazz B.



📸 **Clic.** Garotão Bernardo, na companhia de sua linda mamãe, festejando idade nova, na maior alegria.



Foto: Rafael salman

📸 **Em Destaque.** Em close, os recém casados Jaciara e Nil. Felicidade!



📸 **Flash.** Papai Yuri Pelaes, em momento especial com o filho Yuri Filho, que chegou recentemente para a alegria das famílias Serrano e Pelaes.



📸 **Close.** A beleza de Camila Silva, em sua pomposa festa de 15 anos, festejada recentemente.

giro

Festa de São José.

Neste domingo, 19, a Diocese de Macapá festeja São José, Santo Padroeiro do estado. Programação será iniciada com Missa que será celebrada pelo bispo Dom Pedro Conti, a partir das 7h30, na Catedral São José. Após a celebração ocorrerá a procissão religiosa com a caminhada pelas ruas da cidade, percorrendo trajeto até à Igreja Jesus de Nazaré. Durante o dia haverá programação social, na quadra da Igreja Jesus de Nazaré, com sorteio de prêmios e venda de iguarias.

Securis.

Um grupo de portugueses lançou no mercado o aplicativo "Securis", que tem como objetivo proteger ou alertar um turista quando estiver em perigo em qualquer parte do planeta. O aplicativo funciona como uma espécie de guia virtual que qualquer usuário de smartphone pode baixar. Com esse programa, se o turista estiver em uma área não muito aconselhável por falta de segurança, o telefone vibrará para alertar que ele está entrando em uma região mais perigosa. Securis usa mapas em tempo real e o GPS para que, assim, possa ser utilizado por qualquer pessoa e em qualquer parte do mundo.

Jornada.

Farmacêuticos e demais profissionais da área da saúde têm a oportunidade de participar da Jornada de Análises Clínicas do CRF/AP - Qualificar para Análises, realizada pelo Conselho Regional de Farmácia do Amapá - CRF/AP e Conselho Federal de Farmácia (CFF), neste sábado, 18 de março, das 14h às 18h, no auditório da Ueap.

Na pauta, doenças amplamente discutidas no cotidiano, como dengue, zika e chikungunya, terão seus mitos e verdades esclarecidos.

235 anos.

Um dos mais belos monumentos históricos do Brasil vai realizar neste domingo, 19, uma programação pelo dia de inauguração da Fortaleza de São José de Macapá, que completa 235 anos.

Programação terá início às 16h, com apresentações artístico cultural, exposições e corte de bolo nas dependências do monumento.

O evento está sendo organizado pela Secretaria de Estado da Cultura do Amapá (Secult), e traz como novidade o tema "Sustentabilidade".

JUCÁ
CONSULTORIA E EVENTOS

→ CASAMENTOS →
→ FORMATURAS →
→ BATIZADOS →
→ EVENTOS →
→ CORPORATIVOS →
→ CHÁS →
E MUITO MAIS!

AV. PROSPERIDADE, 1422 - CENTRO
WWW.JUCAEVENTOS.COM
FONE: (96) 3222-8600

NEZINHO DO PORRUDO

SORTANDO A LINGUA

NOVA TEMPORADA

LOCAL: TEATRO DAS RACABEIRAS

INGRESSOS: R\$ 10 MEIA E INTEIRA R\$ 20

17 e 18 DE MARÇO

SHOW DE HUMOR

Gravação do F DVD do Nezinho

31 MAR

HOLIDAY

ooo Show Bar ooo

31 MAR

Jade

Banda BABILONIA

Classificados

Diário do Amapá

O MAIS COMPLETO INDICADOR DE NEGÓCIOS



ALUGA - SANTA RITA

Imóvel residencial em alvenaria, todo murado, coberto com telhas de fibrocimento, forro em madeira e piso lajotado, contendo as seguintes dependências: garagem para 02 (dois) veículos, pátio, sala de estar/jantar, suite, 02 (dois) quartos, banheiro social, cozinha, área de serviço e quintal. Localizado na Av. Fab, 3275.

VALOR R\$ 1.800,00

40 anos
ALTAIR PEREIRA IMÓVEIS
SHIPPING Imobiliário
COMPRAR / VENDER / LOCAR / LEGALIZAR / ADMINISTRAR / AVALIAR / CONSULTAR / Achat / Vente / Location / Legalisation / Administration / Evaluation / Consultant

Parceira Topazá

Atendimento: (96) 3223-7675 / (96) 98113-7575 / (96) 98123-5099

MACAPÁ - AMAPÁ - BRASIL
Av. Iracema Carvão Nunes, 290 - Centro
www.altairpereira.com.br

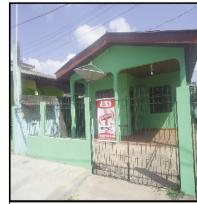

ALUGA - BURITIZAL

Apartamento residencial em alvenaria, todo murado, coberto com telhas de fibrocimento, forro em madeira e piso lajotado, contendo as seguintes dependências: sala de estar, 02 (dois) quartos, banheiro social, cozinha e área de serviço. Localizado na Av. Feliciano Coelho, 1810 - A.

VALOR R\$ 650,00



ALUGA - NOVO BURITIZAL

Imóvel residencial em alvenaria de 02 (dois) pavimentos, todo murado, coberto com telhas de fibrocimento, forro em madeira e piso lajotado, contendo as seguintes dependências no térreo: garagem para 02 (dois) veículos, pátio, sala de jantar, quarto, cozinha, banheiro social, área de serviço e quintal com casinha de cachorro. Nos altos contém: sala de estar, sala de TV, suite, 02 (dois) quartos, banheiro social e sacada. Localizado na Av. Saúde Pimentel Canto, 1160.

VALOR R\$ 1.400,00



ALUGA - NOVO HORIZONTE

Imóvel residencial em alvenaria, todo murado e gradeado, coberto com telhas de fibrocimento, forro em madeira e piso lajotado, contendo as seguintes dependências: garagem, pátio, sala de estar/jantar, suite, 02 (dois) quartos, banheiro social, cozinha, área de serviço e quintal. O imóvel ainda dispõe de cerca elétrica e portão eletrônico. Localizado na Av. Ramos, 2374.

VALOR R\$ 1.000,00



ALUGA - JARDIM FELICIDADE I

Imóvel residencial de 02 (dois) pavimentos em alvenaria, todo murado, coberto com telhas de barro, forro em madeira e piso lajotado, contendo as seguintes dependências: No térreo: garagem para 03 (três) veículos, pátio, 02 (duas) salas de estar, sala de jantar, 04 (quatro) quartos, cozinha, banheiro social, dependência de empregada, área de serviço, área de churrasqueira com bar e piscina. Nos Altos: suite. O imóvel ainda dispõe de poço artesianos e artesanato. Localizado na Rua Vereador Julio Mº P. Pereira, 1120.

VALOR R\$ 2.000,00



ALUGA - PERPÉTUO SOCORRO

Apartamento residencial em alvenaria, forro em laje e piso lajotado, contendo as seguintes dependências: sala de estar e jantar, 03 (três) quartos, banheiro social, cozinha americana, área de serviço e quintal. Localizado na Av. Rio Javan, 111 - C.

VALOR R\$ 1.000,00



ALUGA - NOVO BURITIZAL

Apartamento residencial em alvenaria, todo murado, cobertura em laje, forro em gesso e piso lajotado, contendo as seguintes dependências: garagem, varanda, sala de estar, 02 (dois) quartos, cozinha, banheiro social e área de serviço. Obs.: Condomínio incluído no valor do aluguel. Localizado na Av. Aurora F. P. da Costa, 2046 - Apto. 201.

VALOR R\$ 1.400,00



ALUGA - PEDRINHAS

Imóvel residencial em alvenaria, murado e gradeado, coberto com telhas de fibrocimento, forro em pvc e piso lajotado, contendo as seguintes dependências: Garagem para 05 (cinco) veículos, sala de estar, quarto, 02 (duas) suítes, cozinha com bancada americana, banheiro social e área de serviço. O imóvel ainda dispõe de portão eletrônico e cerca elétrica. Obs.: IPTU não incluso no valor do aluguel. Localizado na Av. Equatorial, 2134.

VALOR R\$ 1.400,00



ALUGA - CENTRO

Imóvel residencial em alvenaria, todo murado, coberto com telhas de fibrocimento, forro em madeira e piso lajotado, contendo as seguintes dependências: garagem, sala de estar, sala de jantar, suite, 02 (dois) quartos, cozinha, banheiro social, área de serviço, dependência de empregada e piscina. Localizado na Av. Ernesto Borges, 1138.

VALOR R\$ 2.300,00



ALUGA - CENTRO

Imóvel residencial em alvenaria, todo murado e gradeado, coberto com telhas de fibrocimento, forro em pvc e piso lajotado, contendo as seguintes dependências: garagem, sala de estar, 02 (dois) quartos, cozinha, banheiro social, área de serviço e quintal. Localizado na Av. Raimundo Álvares da Costa, 1093.

VALOR R\$ 1.200,00



ALUGA - MARABAIXO II

Imóvel residencial em alvenaria, todo murado, coberto com telhas de fibrocimento, forro em pvc e piso lajotado, contendo as seguintes dependências: garagem, pátio, sala de estar, suite, 02 (dois) quartos, cozinha, banheiro social, área de serviço, varanda e quintal. Localizado na Av. Segunda, 2004.

VALOR R\$ 1.000,00



VENDE - PEDRINHAS

Imóvel residencial em alvenaria, todo murado, coberto com telhas de barro, forro misto em madeira/gesso e piso lajotado, contendo as seguintes dependências: garagem para 05 (cinco) veículos, pátio, sala de estar/jantar, 02 (duas) suítes, 02 (dois) quartos, banheiro social, cozinha, dependência de empregada, área de serviço e quintal. Obs.: Imóvel 100% documentado. Localizado na Av. 01, Nº 215 - Conjunto Mônica.

VALOR R\$ 420.000,00

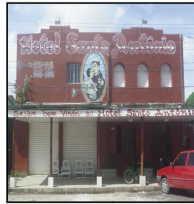

VENDE - CENTRO

Prédio comercial misto denominado hotel Santo Antônio de 02 (dois) pavimentos, contendo as seguintes dependências no térreo: recepção, amplo salão, 11 (onze) suítes, 02 (dois) banheiros sociais, cozinha e lavanderia. Nos altos contém: 16 (dezesseis) quartos, 03 (três) suítes e 06 (seis) banheiros. Ainda dispõe de uma residência mista de 02 (dois) pavimentos contendo no térreo: pátio, sala/cozinha, suite e área de serviço e nos altos: 03 (três) quartos e banheiro social. Localizado na Av. Coronelano Jucá, 485.

VALOR R\$ 850.000,00



VENDE - BEIROL

Imóvel residencial em alvenaria, todo murado, coberto com telhas de barro, forro em PVC e piso lajotado, contendo: Garagem para 02 (dois) veículos, pátio, sala de visita, quarto, suite, cozinha, banheiro social, área de serviço, piscina e quintal. Localizado na Av. Dos Xavantes, 340.

VALOR R\$ 350.000,00



VENDE - RENASCER I

Imóvel residencial em alvenaria de 02 (dois) pavimentos, todo murado, coberto com telhas de barro, forro em pvc e piso lajotado, contendo as seguintes dependências no térreo: garagem, pátio, sala de estar, sala de jantar, 02 (dois) quartos, cozinha, banheiro social e área de serviço. Nos altos contém: suite com closet, quarto e sacada. Localizado na Av. Metecos, 113.

VALOR R\$ 200.000,00



VENDE - CABRALZINHO

Imóvel residencial em alvenaria construído em dois lotes que totalize 497,50 m², todo murado, coberto com telhas de fibrocimento, forro em pvc/madeira e piso em cerâmica, contendo as seguintes dependências: pátio, sala de estar e jantar, 02 (dois) quartos, suite, cozinha, banheiro social, área de serviço com lavanderia, dependência de empregada com banheiro e quintal. Localizado na Rua dos Piquetes, 426.

VALOR R\$ 350.000,00



VENDE - LOTEAMENTO AÇAÍ

Imóvel residencial em alvenaria, todo murado e gradeado, coberto com telhas de barro, forro em madeira e piso lajotado, contendo as seguintes dependências: garagem para 02 (dois) veículos, pátio, sala de estar e jantar, 02 (dois) quartos, cozinha com bancada americana, banheiro social, área de serviço, lavabo e área de churrasqueira. O imóvel ainda dispõe de cerca elétrica tipo ouriço e poço artesiano. Localizado na Rua das Pupunhas, 160.

VALOR R\$ 160.000,00



VENDE - SANTA RITA

Lote urbano, parcialmente murado, com área de 15,00 x 15,00 metros. Obs.: Registrado. Localizado na Rua Santa Catarina, 1355. Esquina com a Av. Israel Marques Sozinho.

VALOR R\$ 110.000,00

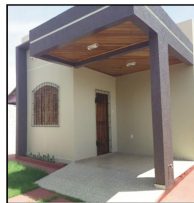

VENDE - NOVO HORIZONTE

Imóvel residencial em alvenaria, todo murado e gradeado, coberto com telhas de fibrocimento, forro em madeira e piso lajotado, contendo as seguintes dependências: garagem, sala de estar, suite, quarto, cozinha com balcão americano, banheiro social, área de serviço e quintal. Localizado na Av. Ramos, 1884.

VALOR R\$ 170.000,00



VENDE - BURITIZAL

Imóvel residencial de 02 (dois) pavimentos em alvenaria, murado, coberto com telhas de fibrocimento, piso lajotado e forro em pvc, contendo no térreo: garagem para 04 (quatro) veículos e 02 (dois) apartamentos, contendo em cada: sala de estar, 02 (dois) quartos, cozinha, banheiro social, área de serviço e varanda. Nos altos contém: sala de estar e jantar, 03 (três) suítes, quarto, cozinha, banheiro social, área de serviço e varanda. Localizado na Rua Roberto Pereira da Silva, 1032.

VALOR R\$ 220.000,00

Classificados | O SEU MAIS COMPLETO INDICADOR DE NEGÓCIOS

VENDA / ALUGA / CONTRATA / INDICA / MÓVEIS / VEÍCULOS / ELETRODOMÉSTICOS / INFORMÁTICA / MOTORES / MÁQUINAS / TRATORES

ALUGUEL - APARTAMENTOS

CENTRAL

■ **A0003/07**- Kit - Net contendo 1 suite, sala e cozinha conjugada. Site Av. Antonio Coelho de Carvalho Nº 677

BEIROL

■ **A0512/14** - Apartamento contendo: 01 sala, 02 quartos, cozinha, banheiro social, área serviço interna e sacada. Site Avenida, Pedro Lazarino Nº 3397 Aptº E-2

■ **A0338/11**- Apartamento, contendo: 02 quartos, 01 sala, 01 wc, social, 01 cozinha, área de serviço e 01 vaga de garagem. Site: Av. Treze de Setembro, 527/B-aptº02

BURITIZAL

■ **A0420/12** - Apartamento em alvenaria, lajotado, forrado, coberto em telha de barro. Contendo: 02 quartos, sala p/02 ambientes, cozinha, área de serviço e garagem. Site Av: Pedro Lazarino, nº 1202

■ **A0475/12** - Apartamento em alvenaria, lajotado, forrado. Contendo: 2 quartos, sala, cozinha, wc social, área de serviço e garagem c/ portão eletrônico. Site Av: Dos Timbiras, nº 779/B

LAGUINHO

■ **A0793/16** - Apartamento, Contendo: 02 quartos com centrais de ar condicionado, sala, wc social, cozinha estilo americano, área de serviço e 01 vaga na garagem. Site Avenida, Nações Unidas, Aptº 207 - Edif. Ville Lyon Nº 736.

MUCA

■ **A0136/07**- Apartamento em alvenaria, contendo: 01 Sala, 02 quartos, 01 WC, social, 01 Cozinha, 01 Garagem. Site Rua. Professor Tostes, nº 4121/C

UNIVERSIDADE

■ **A0742/16** Apartamento em alvenaria contendo 01 sala, 01 quarto, 01 suite, 01 banheiros social, cozinha, área de serviço interna e vaga de estacionamento. Site Rodovia JK, BL.K, 3º andar

ALUGUEL - CASAS

TREM

■ **A0800/17**- Casa nos altos em alvenaria, contendo: sala, varanda, corredor, 02 quartos, 01 suite, wc social, cozinha e área de lazer. Site Rua. Jovino Dinó nº 2634

MARABAIXO III

■ **A0571/14**- Casa contendo: Sala, cozinha estilo americana 02 quartos, WC social, área de serviço e garagem, murada c/ cerca elétrica. Site Rua. 06 Nº 1092

■ **A0801/17**- Casa construída em terreno plano, em alvenaria, murada, com calçada, coberta com telha de barro, forrada em madeira, piso em lajota comum, portas e janelas de madeira, contendo: 02 (dois) quartos, sala, cozinha, banheiro social, área de serviço e garagem para 02 (dois) carros. Área de poço artesiano. Próximo de passagem de transporte coletivo e tem coleta de lixo durante a semana. Site Avenida 13, Nº 2022

UNIVERSIDADE

■ **A0304/16**- Casa em alvenaria, lajotada, forrada, coberta em telha de barro, contendo: 02 suítes, 01 quarto, sala para 02 ambientes, cozinha, despensa, wc social, área de serviço, depósito, wc de serviço e pátio/garagem. Totalmente murado e gradeado. Localizado na Travessa 03 do Conjunto Embrapa, Nº 93.

MARABAIXO II

■ **A0797/16**- Casa contendo: Salas de Estar e Jantar, 02 suítes, cozinha estilo americana, área de serviço e garagem. Site Rua. 03 Nº1946

ALUGUEL - CASAS

JESUS DE NAZARÉ

■ **A0602/15**- Casa em alvenaria, contendo: Sala de Estar e Jantar, escritório, 04 suítes, lavabo, cozinha, despensa, área de serviço, depósito, quintal e garagem p/ 02 carros c/ portão eletrônico, imóvel murado c/ ourico e cerca elétrica. Site Av. Pedro Americo, nº 736.

CABRALZINHO

■ **A0780/16** - Casa em alvenaria, teto em laje, forro em gesso trabalhado, piso em porcelanato, janelas em vidro temperado, dividida em: 01 Suite com closet, 02 quartos, sala para 02 ambientes, Banheiro Social, Cozinha, Garagem com Portão eletrônico para 02 carros, possui ainda área com churrasqueira. Poço Artesiano com bomba submersa. Site: Av 02 do Residencial Parque Lagoa.

LOTE MEDINDO 15X30 TOTALMENTE MURADO E COM CERCA ELÉTRICA. OBS: IMÓVEL NOVO.

■ **A0818/15** - Casa contendo: Sala, Cozinha, 03 Suítes, Área de lazer com churrasqueira e Piscina. Pátio garagem com vaga para 02 carros. Site Alameda Curiaú, Quadra B, nº 18

JARDIM MARCO ZERO

■ **A0498/13**- Casa em alvenaria, lajotada, forrada. Contendo: 1 suite, 2 quartos, sala, wc social, cozinha, área de serviço, dependência de empregada, área externa c/ 2 quartos e garagem p/ 03 carros. FRENTE C/ A PRAÇA. Site Rua. E Qd/ 03, casa 12 Residencial San Marino

RENASCER I

■ **A0377/11**- Casa em alvenaria, lajotada, forrada, coberta em telha de barro, Parcialmente gradeada, Contendo: 02 quartos, salas de estar e jantar, cozinha estilo americana, wc social, área de serviço, pátio/garagem totalmente murada. Site Av. Demiurgos Nº 421

ALUGUEL - COMERCIAL

IPÊ

■ **A0500/13** - Galpão em alvenaria, coberto em telha de britilite, Contendo: escritório, wc social, copa. MEDINDO 10 X 25. Site Br 156, nº 731

■ **A0780/16** - Salão principal e banheiro. OBS: Possui espera para central de ar condicionado. Site Rua Mogno, nº 24

■ **A0774/16**- Apartamento contendo uma suite, sala e cozinha conjugados e área de serviço interna. Portas e janelas dradeadas. Site Rua Mogno, A-Altos, nº 24

SANTA RITA

■ **A0500/13** - Ponto comercial amplo inacabado com um banheiro social. Site Rua: Santos Dumont nº 936

CENTRAL

■ **A0731/16**- Excelente Galpão com área total de 1.529 m². Construído em Alvenaria. Contendo um Escritório dividido em seis (06) salas, copa e Banheiro social. Site Avenida Pedro Americo.

■ **A0796/16**- Excelente casa no centro da cidade contendo: uma (01) suite, dois (02) quartos, sala para dois ambientes, copa cozinha, área de serviço, banheiro social e garagem para dois carros e quintal. Site Av. Cora de Carvalho Nº1643

■ **A0732/16** - Imóvel Ideal para sua empresa. Contém 09 (nove) salas, 04 (quatro) banheiros, Copa e Garagem para 02 (dois) carros. Site Rua Procópio Rola, nº 152

BURITIZAL

■ **A0583/15** - Ponto Comercial, contendo: 01 sala, cozinha e banheiro. Site Rua: Manoel Eudoxio Pereira - Ponto/02 nº 3686



Av. Pedro Baião, nº 301
Centro - Macapá/AP

CENTRO

■ **A0757/16**- Sala comercial com banheiro e fachada de vidro. Site Av. Coreolano Jucá, nº 66

■ **A0309/10**- Contém 09 salas (02 com WC privativo), divididas em eucatex (podendo ser redimensionadas), totalmente lajotadas e forradas, possuindo ainda WC masculino e feminino comum as demais salas, janelas e porta principal em vidro temperado, sistema de abastecimento de água próprio, servido por poço artesiano, uma cisterna com capacidade aproximada de 20 mil litros e mais uma caixa d'água de 1.000 litros na parte superior. Site Av. Duque de Caxias Nº 485

PERPÉTUO SOCORRO

■ **A0555/14**- Prédio em alvenaria c/02 pavimentos, contendo terreo Ponto comercial e 1º piso 04 Kit-Nets. Site Rua: Antonio Pelaes Trajano, 1243

VENDA - CASAS

PEDRINHAS



■ **V0737/16**- Excelente casa no contendo: Terreo: 01 Sala de estar, 02 Quartos, Banheiro Social, Cozinha, Área de Serviço e Garagem p/ 01 carro. 1º Andar 01 Suite-Conjugada. Site Rua 03, nº 29 - Conjunto Mónaco, Nº 29

CABRALZINHO

■ **V0788/16** - Casa em alvenaria, piso em porcelanato, forro em gesso, janelas em vidro temperado contendo: 1 suite com closet, 2 quartos, sala para 2 ambientes, cozinha, wc social, área de serviço e garagem para 2 carros. Site Loteamento Parque Novo Mundo.

■ **V0618/15** - Casa contendo: Sala, Cozinha, 03 Suítes, Área de lazer com churrasqueira e Piscina, Pátio garagem com vaga para 02 carros. Site Av. Alameda Curiaú, quadra B, casa 14.

JARDIM MARCO ZERO

■ **V0772/16**- Imóvel em alvenaria com garagem coberta, área externa ampla. Contém: três quartos, duas suítes, sala de estar, sala de jantar, cozinha, banheiro social e área de serviço. Site Av. David Nunes de Lima, nº 421

RENASCER I

■ **V0765/16** - Casa em alvenaria, coberta com telha de barro, contendo: uma suite, dois quartos, sala de estar e sala de jantar, cozinha, banheiro social, área de serviço, área de churrasco, e gara garagem para dois carros. Com portão eletrônico e cerca elétrica. Site Av. Pérsia, nº 495

INFRAERO I

■ **A0802/17** - Casa em alvenaria contendo um pavimento, dividido em 03 (três) quartos, sala cozinha, wc social, área de serviço e garagem para 02 (dois) carros. Coberta com telha de barro, forrada em madeira, piso lajotado com lajota comum, com portas e janelas em madeira, com poço artesiano. Terreno plano de 250m² e área construída de 60m², murada. Site Avenida, Rio Pedreira Nº 629

INFRAERO I

■ **V0791/16** - Casa em alvenaria de um pavimento, coberta com telhas metálicas, medindo 62,61m² de área construída, contendo as seguintes dependências: um (01) hall, uma (01) sala de estar, (01) uma cozinha, um (01) quarto, uma (01) suite, um (01) corredor, um (01) WC e um (01) área de serviço. Site Av. Petrópolis Nº 596 Loteamento Bella Vista

PACOVAL

■ **V0740/16** - Casa murada e gradeada, sala para dois ambientes, dois quartos, uma suite, cozinha e área de serviço, garagem para um carro. Mais um Kitnet, contendo: sala cozinha e uma suite. Site Av. Bahia, nº 36

UNIVERSIDADE

■ **V0496/13**- Casa em alvenaria, lajotada, forrada em pvc, Contendo: 2 quartos, ampla sala, wc social, cozinha, área de serviço, quintal, totalmente murada e gradeada, c/ bomba e caixa d'água e + 2 ponto comerciais ao lado. Localizada na Rua Benjamin Constant Nº 151.

CENTRO

■ **V0792/16** - Casa em alvenaria, forro em madeira, portas e janelas em madeira de lei, gradeadas contendo: três (03) quartos, uma (01) sala, uma (01) cozinha, wc social, pátio, + Uma VILA com 05 Kitnets contendo: uma (01) suite, sala e cozinha conjugados e área de serviço comum. Site Av. Antonio Coelho de Carvalho nº 677

BURITIZAL

■ **V0711/15**- Casa em alvenaria contendo: Sala, Cozinha, 3-Suítes, Banheiro Social, Área de Serviço, Ampla Área coberta na frente do imóvel. Site Avenida João Batista Coutinho, 1744

UNIVERSIDADE

■ **V0771/16** - Casa em alvenaria em fase de acabamento, cobertura em telha de barro, contendo: 04 suítes, sala, cozinha, lavabo, área de serviço e pátio/garagem. Site 9ª Avenida do Conjunto Embrapa

■ **V0539/14**- Casa em alvenaria, coberta em telha de fibra cimento, piso em porcelanato, forro em madeira, contendo: 01 Suite (com banheiro), 02 quartos, salas de estar e jantar, cozinha, wc social, área de serviço, depósito, dependência de empregada completa, pátio garagem com vaga para 02 carros com portão eletrônico, e ainda, ampla área de lazer contendo piscina, churrasqueira, cozinha externa e 02 lavabos. Terreno medindo 24,00 x 30,00 (720m2 / 2 Lotes), totalmente murado e com cerca elétrica. Site Travessa 05 do conjunto Embrapa Nº 132

RENASCER III

■ **V0743/16** - Casa em alvenaria, lajotada, forrada com PVC, telhado de britilite. Está dividida em área de serviço, sala e cozinha estilo americano, banheiro social, dois quartos, uma suite, pátio e garagem com espaço para três carros. Contém ainda poço artesiano e amazonas com bomba + Um kitnet. Site Av. 13 do Maraabaixo III, nº 1932

BURITIZAL

■ **V0767/16**- Casa em alvenaria, em fase de acabamento, contendo: três quartos, sala, cozinha, banheiro social e quintal extenso. Site Av. Clodóvio Coelho, nº 1266

CENTRO

■ **A0046/07** - Casa em alvenaria, lajotada, forrada, totalmente gradeada, coberta com telha de barro, dividida em: 02 suítes (01 com closet e armários embutidos) 02 quartos (ambos com armários embutidos), salas de estar, jantar e música, cozinha, lavabo, wc social, despensa, área de serviço, lavanderia, dependência de empregada completa, 02 garagens para carro independentes, ambas com portão eletrônico. Muro com cerca elétrica. Site Avenida Enestino Borges Nº 221

VENDA - APARTAMENTO

■ **V0806/17** - Apartamento, lajotado, teto em laje, dividido em: 02 quartos, sala com sacada, cozinha estilo americana, wc social e garagem. Site Avenida Mãe Luzia Nº 739 Bloco A, Aptº 303 - Edif. Castanheiras.

VENDA - LOTES

LAGUINHO

■ **V0773/16**- Terreno urbano bem localizado, medindo 20 X 60. Site Av. Ana Nery. TITULADO

CENTRO

■ **V0807/17** - Terreno excelente para comércio, atrás do shopping Macapa, medindo 30m de fundo x 15m de frente. Site Avenida Henrique Galucio, Nº 1527.

PACOVAL

■ **V0782/16** - TERRENO URBANO MEDINDO 22 X 25, 550 m². Site Av. Acre

INFRAERO I

■ **V0705/15** - Prédio comercial e residencial com 02 andares: 05 kitnets prontos, 04 por acabar e 01 ponto comercial. Site Rua Brigadeiro Hélio costa - 656

CABRALZINHO

■ **V0789/16** - Terreno medindo 370m², 10 x 37 Site Sétima Avenida, Residencial Parque Lagoa Nº 148

JARDIM FELICIDADE I

■ **V0790/16**- Excelente prédio comercial em fase de construção, com estrutura para três andares, boa localização, medindo 280m². Site Av. Sebastião Queiroz de Alcântara - nº 2842

CABRALZINHO

■ **V0789/16** - Terreno medindo 900m², 30x30. Site no Residencial Parque Lagoa.

■ **V0671/15** - Lote medindo 15x30, documentado, possuindo edícula com sala e cozinha conjugadas, 01 (uma) Suite, Área de Serviço, Garagem, Poço Artesiano. Site Alameda C, Quadra J, Nº GF

PERPÉTUO SOCORRO

■ **V0441/12** - Ponto Comercial em alvenaria, lajotado, forrado, Contendo: salão com estrutura para 2 pisos medindo 9 x 23, wc social, para todo tipo de comércio. Site a Rua Antonio Pelaes nº 1887

SANTA RITA

■ **V0672/15**- Imóvel comercial contendo 06 (seis) Salas comerciais, Depósito, Garagem coberta e Copa. Site Av. Antonio Coelho de Carvalho, nº 2604

FONTE NOVA

■ **V0801/15**- Terreno em zona de alta densidade urbana, em um bairro desenvolvido, uso predominantemente Residencial, Terreno com TÍTULO DE DOMÍNIO E REGISTRO CARTORIAL. Site Av. São Paulo Nº 1420. OBS: Pode ser Financiada.

Classificados | O SEU MAIS COMPLETO INDICADOR DE NEGÓCIOS

VENDA / ALUGA / CONTRATA / INDICA / MÓVEIS / VEÍCULOS / ELETRODOMÉSTICOS / INFORMÁTICA / MOTORES / MÁQUINAS / TRATORES

COOPERATIVA DE TRANSPORTE E TURISMO DO OIAPOQUE-COOPTUR
 CNPJ:12.214.775/0001-49 NIRE:1640002284 Registro OCB/AP: 620

EDITAL DE CONVOCAÇÃO DA ASSEMBLÉIA GERAL ORDINÁRIA

O Presidente da Cooperativa COOPTUR, conforme as disposições do Estatuto Social da Cooperativa, CONVOCA todos os seus 46 (quarenta e seis) cooperados que estejam gozando de plenos direitos estatutários para reunirem-se em Assembleia Geral Ordinária, a ser realizada no dia 30/03/2017 (Quinta-feira), na sede da cooperativa localizada na Atravessa Ilamar Franco nº 2121, bairro: Universidade, Município de Oiapoque-AP, **17 (dezesete) horas** em primeira convocação com 2/3 dos cooperados, às **18 (dezoito) horas** em segunda convocação com metade mais um dos cooperados, e em terceira e última convocação às **19 (dezenove) horas**, com número mínimo de **10 (dez)** cooperados presentes, para deliberarem sobre as seguintes ordens do dia:

Pauta de AGO:

- 1-Prestação de Contas dos exercícios de 2016;

Macapá-AP 13, de março de 2017.

Cleidney Viana Ribeiro
 Cleidney Viana Ribeiro
 Presidente da COOPTUR

COOPERATIVA DOS TAXISTAS DE SANTANA-COOPERTAX
 CNPJ:04.264.938/0001-70 NIRE:1540001181 REGISTRO OCB/AP: 341

EDITAL DE CONVOCAÇÃO ASSEMBLÉIA GERAL ORDINÁRIA

O Presidente da COOPERTAX conforme as disposições do Estatuto Social CONVOCA todos os seus cooperados que estejam gozando de plenos direitos estatutários para reunirem-se em Assembleia Geral Ordinária, a ser realizada no dia 30 de março de 2017 (sexta-feira), na sede da cooperativa rua C1, nº 001, Vila Amazonas, Cep: 63925-000-Município de Santana-AP, às 15:00 horas em primeira convocação com 2/3 dos cooperados, às 16:30 horas em segunda convocação com metade mais um dos cooperados, e em terceira e última convocação às 17:00, com número mínimo de 10 (dez) cooperados presentes, para deliberarem sobre a seguinte ordem do dia:

1-Prestação de Contas dos Exercícios 2015 e 2016;

Macapá-AP 15, de março de 2017

Valdes Oliveira Cruz
 Presidente da COOPERTAX

COOPERATIVA DE PRODUTORES AGROEXTRATIVISTAS DO OESTE AMAPAENSE - COOPETRAL
 CNPJ: 17.364.425/0001-82 NIRE: 1640002675 REGISTRO OCB/AP:717

EDITAL DE CONVOCAÇÃO ASSEMBLÉIA GERAL ORDINÁRIA

O Presidente da Cooperativa COOPETRAL, conforme as disposições do Estatuto Social da Cooperativa, CONVOCA, todos os seus 35 (trinta e cinco) cooperados que estejam gozando de plenos direitos estatutários para reunirem-se em Assembleia Geral Ordinária, a ser realizada no dia 27/03/2017 (Segunda), no seguinte endereço na Escola Família Agrícola da Perimetral Norte, BR 210, quilômetro 167, Município de Pedra Branca do Amapari-AP, 03 (três) horas em primeira convocação com 2/3 dos cooperados, às 09 (nove) horas em segunda convocação às 10 (dez) horas, com número mínimo de 10 (dez) cooperados presentes, para deliberarem sobre as seguintes ordens do dia:

- 1-Prestação de Contas do Exercício de 2016;
- 2-Admissão de novos cooperados;
- 3-Desligamento, Exclusão e Eliminação de cooperados;
- 4-Eleição e posse do Conselho Fiscal.

Pedra Branca do Amapari-AP 07, de março de 2017

Raimundo Apóstolo Santana
 Raimundo Apóstolo Santana
 Presidente da Coopetral

TERRENO E APARTAMENTO PRA VENDA

- *Terreno medindo 10m por 30,00m, localizado na Rua mamoeiro, nº 1130, Bairro Brasil Novo (Principal do Brasil Novo) - Quitado
 Valor: 45.000,00
- *Terreno medindo 12,5m por 29,00m, localizado na Loteamento Bela Ville, quadra 03, nº 01, Bairro Marabaixo (Próximo a Rodovia) - Titulado
 Valor: 60.000,00
- *Terreno medindo 40m por 80m, totalizando 3.200m², localizado no Ramal Pólo Hortifrutigranjeiro - Titulado
 Valor: 300.000,00
- *Terreno medindo 11m por 25m, localizado no Condomínio Parque Novo Mundo em frente ao Marabaixo - Quitado
 Valor: 100.000,00
- *Apartamento medindo 62,50m², localizado no Residencial Castanheira, na Av. José Tupinambá, nº 737, Lagunho - Quitado
 Valor: 160.000,00

CONTATO: CRISTIANE
TELEFONE: 98133-1902

COOPERATIVA DOS BENEFICIADORES DE PESCADO DO MUNICÍPIO DE OIAPOQUE-FILEPESC
 CNPJ Nº08.873.056/0001-52 NIRE: 1640001920 Registro na OCB/AP: 150

EDITAL CONVOCAÇÃO ASSEMBLÉIA GERAL EXTRAORDINÁRIA

A Comissão composta pelos sócios fundadores da FILEPESC, conforme as disposições da lei 5.764/71 das cooperativas resolve CONVOCA todos os seus 21 (vinte e um) cooperados para reunirem-se em Assembleia Geral Extraordinária, a ser realizada no dia 28 de março de 2017, nas instalações de sua sede Rua Joaquim Getuliano da Silva, 1130, Centro, CEP: 68960-000, Município de Oiapoque Estado do Amapá, às 07:00 horas, com a presença mínima de 2/3 (dois terços) dos cooperados, em primeira convocação; às 08:00 horas, com a presença de metade mais um dos cooperados, em segunda convocação; ou às 08:00 horas, com a presença de no mínimo 10 (dez) cooperados, em terceira convocação, para deliberarem sobre a seguinte Ordem do Dia:

Pauta de AGE:

- 1- Dissolução da cooperativa, conforme o Artigo 63 VII que trata da pela paralisação de suas atividades por mais de 120(cento e vinte) dias;
- 2- Nomeação do liquidador;
- 3- Nomeação de 03 (três) membros do Conselho Fiscal, conforme Artigo 65, para proceder com a liquidação

Macapá - AP, 13 de março de 2017

Comissão:
Valdomiro Monteiro Macedo
 Valdomiro Monteiro Macedo
 CPF: 728.650.592-90
Adriana Teixeira Garcia
 Adriana Teixeira Garcia
 CPF: 633.647.977-81
Martinez Barbosa Custodio
 Martinez Barbosa Custodio
 CPF: 702.263.482-90
Edina do Socorro Barbosa Custodio
 Edina do Socorro Barbosa Custodio
 CPF: 388.971.722-53
Josefa Silva Bahia
 Josefa Silva Bahia
 CPF: 296.515.442-47

COMAGRO
 COOPERATIVA MISTA AGROPECUÁRIA AMAPAENSE
 CNPJ: 14.965.443/0002-82 NIRE: 1640002543

EDITAL DE CONVOCAÇÃO ASSEMBLÉIA GERAL ORDINÁRIA

O Presidente da COOPERATIVA MISTA AGROPECUÁRIA AMAPAENSE - COMAGRO, CONVOCA todos os seus 21 (vinte e um) cooperados para se fazerem presentes na Assembleia Geral Ordinária, da Cooperativa Mista Agropecuária Amapaense - COMAGRO, que se realizará no dia 26 de Março de 2017 (Domingo), em sua sede provisória, sito à Avenida Cid Borges de Santana, nº 1722 - Bairro: Ilha Mirim, CEP: 68.908-005, Município de Macapá-AP, às 08h00min em primeira convocação com 2/3 dos cooperados presentes, às 09h00min em segunda convocação com metade mais um dos cooperados presentes, e às 10h00min, em terceira e última convocação com número mínimo de 10 (dez) cooperados, para deliberarem sobre a seguinte ordem do dia:

1. Prestação de Contas da Diretoria dos anos de 2012, 2013, 2014 e 2015;
2. Destinação das sobras apuradas;
3. Criação da Gerência de Vendas;
4. Eleição e Posse do Conselho Fiscal;
5. Fixação dos honorários dos membros da Diretoria e do Conselho Fiscal.

Macapá-AP, 15 de Março de 2017.

Valdomiro Monteiro Macedo
 Valdomiro Monteiro Macedo
 Presidente da COMAGRO
 CPF: 880.259.532-72

REPÚBLICA FEDERATIVA DO BRASIL
 1º OFÍCIO DE REGISTRO CIVIL DAS PESSOAS NATURAIS "JUCA CRUZ", ESTADO DO AMAPÁ
 RUA DOS TIRADENTES, 816, CENTRO - MACAPÁ - AP

PROCLAMAS DE CASAMENTO

Autos de Habilitação n.º 0295812017

C Oficial do Registro Civil de Casamentos e mais Anexos da Comarca de Macapá, Capital do Estado do Amapá, República Federativa do Brasil, por nomeação legal, etc...

FAZ SABER que pretendem casar:
JOSÉ SÉRGIO CARDOSO LOPES
MAYARA VILHENA SANTOS

Ele é filho de JOSÉ CARLOS CORRÊA LOPES e de ELINA RIBEIRO CARDOSO.

Ela é filha de e de TURCIA MARIA VILHENA SANTOS.

Quem souber de qualquer impedimento legal que os iniba de casar um com o outro, acuse-os na forma da Lei.

Macapá, 14 de março de 2017.

- C Oficial -
Valdomiro Monteiro Macedo
 Valdomiro Monteiro Macedo
 CPF: 728.650.592-90

CTB
 Central dos Trabalhadores e Trabalhadoras do Brasil

EDITAL DE CONVOCAÇÃO DO 3º CONGRESSO DA CTB/AP

O presidente da Seção Estadual da Central dos Trabalhadores e Trabalhadoras do Brasil no Estado do Amapá - CTB/AP em consonância com o Estatuto Social, convoca o **TERCEIRO CONGRESSO ESTADUAL DA CTB/AP**, que será realizado nos dias 29 e 30 de abril de 2017, no Hotel Macapá, Sítio "G", na Avenida Azarick Neto, nº 17, Bairro do Centro, no cidade de Macapá/AP, CEP 68.900-080, o credenciamento dos delegados(as) ocorrerá a partir das 12 horas do dia 29/04/2017 até as 09 horas do dia 30/04/2017 Imperativamente. Sendo delegados e delegadas natos ao Congresso os membros da Diretoria Plena e o do Conselho Fiscal da CTB/AP; os sindicatos filiados elegerão 05 (cinco) delegados; os núcleos de base CTBistas que estejam na oposição ou na fase de filiação, ambos com atuação reconhecida pela Executiva da CTB/AP, elegerão um quantitativo fixo de 30 (três) delegados(as); os eleitos e eleigadas, ambos observando a cota de 30% de gênero; os delegados natos e os eleitos serão considerados delegados(as) aptos(as) se inscritos junto a Comissão Organizadora do Congresso até às 18:00 horas do dia 30/03/2017, pelo e-mail: congressoCTBAP@gmail.com ou na Secretaria do III Congresso da CTB/AP; a Secretaria Geral do Congresso, composta pela comissão organizadora, funcionará na sede da CTB/AP, situada na Rua Mato Grosso, nº 1012, "B", Bairro do Pacoval, na cidade de Macapá/AP, CEP 68.908-350, e-mail: congressoCTBAP@gmail.com, a partir da publicação do Edital de Convocação do III Congresso Estadual até a sua instalação, funcionando das 08:00 horas às 12:00 horas nos dias úteis. O III Congresso Estadual da CTB/AP tem como pauta: I - Discutir e deliberar acerca das leis e documentos do IV Congresso Nacional da CTB. II - Discutir e deliberar acerca dos documentos de conjuntura estadual e balanço político-organizativo da CTB/AP. III - Aprovar plano de lutas para a próxima gestão; IV - Aprovar moções; V - Alterar o Estatuto Social; VI - Eleger a nova diretoria e Conselho Fiscal; da CTB/AP; VII - Eleger a delegação ao IV Congresso Nacional da CTB.

Macapá, 08 de março de 2017.

Raimundo Apóstolo Santana
 Raimundo Apóstolo Santana
 CPF: 439.586.132-68
 Presidente da CTB/AP

Central dos Trabalhadores e Trabalhadoras do Brasil - CTB/AP
 Rua Mato Grosso, nº 1012, "B", Bairro do Pacoval, Macapá/AP, CEP 68.908-350.
 Telefone: (94) 99135-1928, e-mail: congressoCTBAP@gmail.com

REPÚBLICA FEDERATIVA DO BRASIL
 MACAPÁ - ESTADO DO AMAPÁ
2º Ofício de Notas e Anexos
ARTÓRIO
Cristiane Passos
 Tabelar e Oficial

EDITAL DE PROCLAMAS

0050740155 2017 6 00030 023 0008423 36

BELª MARIA CRISTIANE DA SILVA PASSOS, Oficial do 2º Registro Civil das Pessoas Naturais do Distrito e Município de Macapá - Estado do Amapá;

FAZ SABER que se pretendem casar:

WALDICLEI DOS SANTOS GOUVEIA
E
LIGIA OLIVEIRA DA SILVA

ELE, filho de JOSÉ WALDIR GOUVEIA E NAIR DOS SANTOS GOUVEIA.

ELA, filha de JOÃO COSTA DA SILVA E MARIA LUCIA OLIVEIRA DA SILVA.

Se Algum souber de algum impedimento, oponha-se na forma da Lei.
 Ltrou o presente para ser afixado em Cartório e publicado na Imprensa local.

Macapá-AP, 14 de Março de 2017.

Luciano Sobrinho
 Luciano Sobrinho
 CPF: 728.650.592-90

REPÚBLICA FEDERATIVA DO BRASIL
 MACAPÁ - ESTADO DO AMAPÁ
2º Ofício de Notas e Anexos
ARTÓRIO
Cristiane Passos
 Tabelar e Oficial

EDITAL DE PROCLAMAS

0050740155 2017 6 00030 020 0008420 31

BELª MARIA CRISTIANE DA SILVA PASSOS, Oficial do 2º Registro Civil das Pessoas Naturais do Distrito e Município de Macapá - Estado do Amapá;

FAZ SABER que se pretendem casar:

CLENILDO FERREIRA GOMES
E
SULENE DE SOUZA ARAGÃO

ELE, filho de JOSÉ MARIA ALVES GOMES E MARIA NEUZA DOS SANTOS FERREIRA.

ELA, filha de OSVALDO SOUZA ARAGÃO E REGIA MARIA CONCEIÇÃO DE SOUZA.

Se Algum souber de algum impedimento, oponha-se na forma da Lei.
 Ltrou o presente para ser afixado em Cartório e publicado na Imprensa local.

Macapá-AP, 14 de Março de 2017.

Luciano Sobrinho
 Luciano Sobrinho
 CPF: 728.650.592-90

Classificados

VENDA / ALUGA / CONTRATA / INDICA / MÓVEIS / VEÍCULOS / ELETRODOMÉSTICOS / INFORMÁTICA / MOTORES / MÁQUINAS / TRATORES

CASAS PARA VENDA MACAPÁ BURTIZAL

(Cód-1150C) Altamir Imóveis - Vende um excelente imóvel residencial e comercial, de esquina, em rua pavimentada e de grande movimento, contendo os seguintes: imóvel residencial com 02 suítes, 01 sala, wc social, cozinha. Tudo lapidado e forrado, o ponto comercial com venda de material para veículos juntamente com oficina para manutenção. Terreno titulado. Valor R\$2.500.000,00. Tel. 3223-8577 / 98136-1757 / 99161-5790 / 99972-4723 CRECI nº 5017.

JARDIM FELICIDADE I

(Cód-1149C) Altamir Imóveis - Vende uma casa toda em alvenaria em fase de acabamento com as seguintes dependências: sala, 01 quarto, 01 suíte, wc social, cozinha. Possui um jardim e área de lazer com piscina e casa d'água. Terreno todo murado com registro em cartório de imóveis medindo 12 x 30. VALOR R\$600.000,00. Tel. 3223-8577 / 98136-1757 / 99161-5790 / 99972-4723 CRECI nº 5017.

LAURINDO BANHA

(Cód-700C) Altamir Imóveis - Vende uma ótima casa de alvenaria de frente para o nascente e outra de madeira no mesmo terreno, sendo a de alvenaria contendo: garagem para 01 carro com portão de alumínio, pátio, sala, 4/4, wc social, cozinha e área de serviços. Toda lapidada, parcialmente forrada e murada em telha plan. Terreno medindo 8 x 25. Possui ainda um ponto comercial. Apenas R\$170.000,00. Aceite esta oportunidade! Tel. 3223-8577 / 98136-1757 / 99161-5790 / 99972-4723 CRECI nº 5017.

LOTEAMENTO AÇAI

(Cód-1180C) Altamir Imóveis - Vende 04 casas novas para financiamento junto a rede bancária a serem entregues em até 150 dias, com 08m² de área construída, todas de alvenaria contendo as seguintes dependências: garagem para 01 carro, pátio, sala de estar, sala de jantar, 01 quarto, 01 suíte, wc social, cozinha e área de serviços. Todas lapidadas, forradas em gesso, cobertas com telhas plan. Terreno medindo 8 x 25. Possui ainda um ponto comercial. Apenas R\$165.000,00. Tel. 3223-8577 / 98136-1757 / 99161-5790 / 99972-4723 CRECI nº 5017.

LOTEAMENTO AÇAI

(Cód-1181C) Altamir Imóveis - Vende 03 casas novas para financiamento junto a rede bancária a serem entregues em até 150 dias, com 70m² de área construída, todas de alvenaria contendo as seguintes dependências: garagem para 01 carro, pátio, sala de estar, sala de jantar, 01 quarto, 01 suíte, wc social, cozinha e área de serviços. Todas lapidadas, forradas em gesso, cobertas com telhas plan. Terreno medindo 8 x 25. Possui ainda um ponto comercial. Apenas R\$180.000,00. Tel. 3223-8577 / 98136-1757 / 99161-5790 / 99972-4723 CRECI nº 5017.

LOTEAMENTO AÇAI

(Cód-1182C) Altamir Imóveis - Vende 03 casas novas para financiamento junto a rede bancária a serem entregues em até 150 dias, com 80m² de área construída, todas de alvenaria contendo as seguintes dependências: garagem para 01 carro, pátio, sala de estar, sala de jantar, 01 quarto, 01 suíte, wc social, cozinha e área de serviços. Todas lapidadas, forradas em gesso, cobertas com telhas plan. Terreno medindo 8 x 25. Possui ainda um ponto comercial. Apenas R\$180.000,00. Tel. 3223-8577 / 98136-1757 / 99161-5790 / 99972-4723 CRECI nº 5017.

LOTEAMENTO AÇAI

(Cód-1183C) Altamir Imóveis - Vende 03 casas novas para financiamento junto a rede bancária a serem entregues em até 150 dias, com 80m² de área construída, todas de alvenaria contendo as seguintes dependências: garagem para 01 carro, pátio, sala, 01 quarto, 01 suíte reversível, cozinha e área de serviços. Toda lapidada, forrada, gradada e murada. Possui ainda um ponto comercial com bomba e casa d'água. Terreno medindo 12 x 25. Apenas R\$60.000,00. Tel. 3223-8577 / 98136-1757 / 99161-5790 / 99972-4723 CRECI nº 5017.

LOTEAMENTO IPE

(Cód-1170C) Altamir Imóveis - Vende uma casa de alvenaria contendo as seguintes dependências: garagem para 01 carro, pátio, sala, 01 quarto, 01 suíte reversível, cozinha e área de serviços. Toda lapidada, forrada, gradada e murada. Possui ainda um ponto comercial com bomba e casa d'água. Terreno medindo 12 x 25. Apenas R\$60.000,00. Tel. 3223-8577 / 98136-1757 / 99161-5790 / 99972-4723 CRECI nº 5017.

LOTEAMENTO IPE

(Cód-1162C) Altamir Imóveis - Vende uma casa de alvenaria contendo as seguintes dependências: garagem para 01 carro, sala conjugada com cozinha com balcão americano, 02 suítes com wc social e box e área de serviços. Toda lapidada, forrada em PVC e gesso acabamento. Possui ainda um ponto comercial com bomba e casa d'água de 1.000 litros e bomba. Terreno medindo 9,30 x 25. Valor R\$120.000,00. Tel. 3223-8577 / 98136-1757 / 99161-5790 / 99972-4723 CRECI nº 5017.

LOTEAMENTO MORADA DAS PALMEIRAS

(Cód-1172C) Altamir Imóveis - Vende uma casa de alvenaria de esquina com os seguintes cômodos: sala, 02 suítes, cozinha, toda lapidada, forrada e gradada. Possui ainda um ponto comercial todo lapidado, forrado e com wc social. Terreno medindo 10 x 25. Ótima localização. Apenas R\$140.000,00. Tel. 3223-8577 / 98136-1757 / 99161-5790 / 99972-4723 CRECI nº 5017.

LOTEAMENTO MORADA DAS PALMEIRAS

(Cód-1183C) Altamir Imóveis - Vende 02 casas de alvenaria no condomínio Dúclorado a serem entregues com 150 dias, prontas para financiamento com 70m² de área construída, contendo os seguintes cômodos: garagem, pátio, sala de estar, sala de jantar, 01 quarto, 01 suíte, wc social, cozinha com balcão americano e área de serviços. Toda lapidada, forrada em gesso, coberta em telha plan. Possui ainda um ponto comercial. Terreno medindo 10 x 25. Valor R\$180.000,00. Tel. 3223-8577 / 98136-1757 / 99161-5790 / 99972-4723 CRECI nº 5017.

MARABÃO II

(Cód-1184C) Altamir Imóveis - Vende 02 casas de alvenaria no condomínio Dúclorado a serem entregues com 150 dias, prontas para financiamento com 80m² de área construída, contendo os seguintes cômodos: garagem, pátio, sala de estar, sala de jantar, 02 quartos, 01 suíte, wc social, cozinha com balcão americano e área de serviços. Toda lapidada, forrada em gesso, coberta em telha plan. Possui ainda um ponto comercial. Terreno medindo 10 x 25. Valor R\$220.000,00. Tel. 3223-8577 / 98136-1757 / 99161-5790 / 99972-4723 CRECI nº 5017.

NOVO BURTIZAL

(Cód-1103C) Altamir Imóveis - Vende um imóvel residencial todo em alvenaria, em ótima localização, em rua pavimentada, contendo as seguintes dependências: garagem para 01 carro, sala de estar, sala de jantar, 01 quarto, 02 suítes, cozinha e área de serviços. Toda lapidada, forrada e murada. Possui ainda um ponto comercial com bomba e casa d'água para 500 litros. Terreno todo acimentado medindo 10 x 30, perfazendo 300m² de área. Valor R\$200.000,00. Tel. 3223-8577 / 98136-1757 / 99161-5790 / 99972-4723 CRECI nº 5017.

NOVO BURTIZAL

(Cód-1152C) Altamir Imóveis - Vende uma casa residencial todo em

**VENDE, ALUGA, AVALIA,
LEGALIZA E ADMINISTRA**

Um novo horizonte Imobiliário

3223-8577 / 98136-1757 / 99161-5790 / 99972-4723

alvenaria, em ótima localização de frente para nascente, próximo posto do Lúcio Silva, feira do agricultor contendo as seguintes dependências: garagem para 03 carros, pátio sala de estar, 2/4 + 01 suíte, cozinha e área de serviços. Toda lapidada, forrada, gradada e murada. Possui ainda uma pequena piscina e 2 WC social. Terreno todo acimentado medindo 12 x 30, perfazendo 360m² de área. Valor R\$160.000,00. Aceite as propostas! Tel.: 3223-8577 / 98136-1757 / 99161-5790 / 99972-4723 CRECI nº 5017.

NOVO HORIZONTE

(Cód-1176C) Altamir Imóveis - Vende uma casa de alvenaria próxima do centro comercial do bairro, de frente para o nascente, contendo as seguintes dependências: pátio, garagem para 02 carros, sala de estar, sala de jantar, 03 quartos, wc social, cozinha e área de serviços. Parcialmente lapidada, toda forrada, murada com exceção da frente e fundo. Terreno medindo 10 x 30. Possui ainda um ponto comercial com casa d'água de 500 litros e bomba. Valor R\$90.000,00. Tel. 3223-8577 / 98136-1757 / 99161-5790 / 99972-4723 CRECI nº 5017.

NOVO HORIZONTE

(Cód-1160C) Altamir Imóveis - Vende uma casa de alvenaria contendo as seguintes dependências: 01 sala, 01 quarto e cozinha e mais 03 kitnets sendo 01 em alvenaria e 02 de madeira. Acasa toda lapidada e forrada. Terreno medindo 12 x 30. Apenas R\$100.000,00. Tel. 3223-8577 / 98136-1757 / 99161-5790 / 99972-4723 CRECI nº 5017.

NOVO HORIZONTE

(Cód-1158C) Altamir Imóveis - Vende uma casa de alvenaria contendo as seguintes dependências: garagem, pátio, sala, 02 quartos, 01 suíte, cozinha e área de serviços. Parcialmente lapidada, forrada e murada. Possui ainda 01 kitnet em fase de construção. Terreno medindo 10 x 45. Apenas R\$80.000,00. Tel. 3223-8577 / 98136-1757 / 99161-5790 / 99972-4723 CRECI nº 5017.

NOVO HORIZONTE

(Cód-1147C) Altamir Imóveis - Vende uma casa de madeira com as seguintes dependências: garagem para 01 carro, sala, 02 quartos, wc social, cozinha e área de serviços. Imóvel com as paredes todas revestidas (duplo) e forrada. Terreno medindo 30 x 30 parte murada e parte cercado. Apenas R\$80.000,00. Tel. 3223-8577 / 98136-1757 / 99161-5790 / 99972-4723 CRECI nº 5017.

NOVO HORIZONTE

(Cód-1153C) Altamir Imóveis - Vende uma casa toda de alvenaria com pátio, 02 salas, 03 quartos, wc social, cozinha e área de serviços. Toda lapidada, forrada e murada. Terreno medindo 12 x 30. Apenas R\$85.000,00. Tel. 3223-8577 / 98136-1757 / 99161-5790 / 99972-4723 CRECI nº 5017.

NOVO HORIZONTE

(Cód-1179C) Altamir Imóveis - Vende uma casa toda de alvenaria com: garagem não coberta para 02 carros, pátio, sala de estar, sala de jantar, 01 quarto, 01 suíte, wc social, cozinha. Toda lapidada, forrada em PVC, parcialmente e gradada, toda murada. Terreno de esquina medindo 13 x 28. Possui ainda um ponto comercial com bomba e casa d'água de 500 litros. Apenas R\$80.000,00. Tel. 3223-8577 / 98136-1757 / 99161-5790 / 99972-4723 CRECI nº 5017.

NOVO HORIZONTE

(Cód-1144C) Altamir Imóveis - Vende uma ótima casa toda de alvenaria contendo as seguintes dependências: garagem com portão de ferro e com capacidade para 04 carros, pátio, sala, 02 quartos, 01 suíte, wc social, cozinha com balcão americano e área de serviços com tanque. Possui ainda área de lazer com piscina, cozinha externa com pia e balcão americano, cerca elétrica, 03 câmeras de segurança, ponto artesiano, pouco amazons com bomba e casa d'água. Imóvel todo lapidado, forrado, gradado, pintado e murado. Terreno medindo 10 x 30. Apenas R\$127.000,00. Aceite as propostas. Tel. 3223-8577 / 98136-1757 / 99161-5790 / 99972-4723 CRECI nº 5017.

NOVO HORIZONTE

(Cód-980C) Altamir Imóveis - Vende uma armação de uma casa em alvenaria em terreno plano medindo 10 x 30, parcialmente cercado. Apenas R\$22.000,00. Tel.: 3223-8577 / 98136-1757 / 99161-5790 / 99972-4723 CRECI nº 5017.

PLATON

(Cód-1185C) Altamir Imóveis - Vende 01 casa de alvenaria a ser entregue com 150 dias, pronta para financiamento com 100m² de área construída, contendo os seguintes cômodos: garagem, pátio, sala de estar, sala de jantar, 02 quartos, 01 suíte, wc social, cozinha com balcão americano e área de serviços. Toda lapidada, forrada em gesso, coberta em telha plan. Possui ainda um ponto comercial. Terreno medindo 12 x 25. Valor R\$280.000,00. Tel.: 3223-8577 / 98136-1757 / 99161-5790 / 99972-4723 CRECI nº 5017.

RESIDENCIAL LAGOA

(Cód-1187C) Altamir Imóveis - Vende uma excelente casa de alvenaria em ótima localização em terreno de esquina com (terreno e um pavimento contendo as seguintes dependências: garagem para 03 carros, pátio, sala, antissala, 03 suítes sendo uma master com sacada e banheiro de hidro-massagem, depósito, escritório, wc social, cozinha com balcão americano todo em granito, lóteno em piso todo em porcelanato, forro com acabamento em gesso, cerca elétrica, alarme, interfone, 02 tipos de iluminação, pouco artesiano com bomba e casa d'água de 2.000 litros e cobertura em telha plan. Possui ainda área de lazer com piscina, maloca, churrasqueira, cozinha e banheiro. Terreno medindo 15 x 30 titulado e registrado. Valor R\$850.000,00. Tel.: 3223-8577 / 98136-1757 / 99161-5790 / 99972-4723 CRECI nº 5017.

SÃO LAZARO

(Cód-1177C) Altamir Imóveis - Vende DUAS ótimas casas em alvenaria no mesmo terreno sendo UMA toda pronta com ótimo acabamento, contendo as seguintes dependências: garagem para 01 carro, pátio, sala, 02 quartos, wc social, cozinha com balcão americano e área de serviços. Toda com forro trabalhado em madeira, piso em porcelanato, gra-

deada, pintada e OUTRA com os mesmos cômodos, faltando apenas acabamentos, tais como: piso, forro e pintura. Terreno medindo 9,60 x 35 todo murado. Ótima oportunidade de negócios por Apenas R\$180.000,00. Aceite as propostas. Tel. 3223-8577 / 98136-1757 / 99161-5790 / 99972-4723 CRECI nº 5017.

SOL NASCENTE

(Cód-1186C) Altamir Imóveis - Vende 01 casa de alvenaria com entrega prevista em até 150 dias, pronta para financiamento, em rua asfaltada, sendo em 02 terrenos: uma com 02 quartos e 80m² de área construída no valor de R\$220.000,00 e a outra com 03 quartos e 100m² de área construída no valor de R\$280.000,00. Possui ainda garagem, pátio, sala de estar, sala de jantar, wc social, cozinha com balcão americano e de acordo com a vontade do cliente. Toda lapidada, forro em gesso, murada e com pouco artesiano. Aproveite e reserve logo esse imóvel para financiamento. Ótima localização. Terreno medindo 12 x 25. Tel.: 3223-8577 / 98136-1757 / 99161-5790 / 99972-4723 CRECI nº 5017.

UNIVERSIDADE

(Cód-1173C) Altamir Imóveis - Vende uma casa mista com os seguintes cômodos: pátio, garagem para 01 carro, sala de estar, sala de jantar, cozinha com balcão americano, 02 quartos, 01 suíte, wc social e área de serviços. Toda lapidada, forrada, murada nas laterais e frente em madeira. Possui ainda pouco amazons com bomba e casa d'água de 500 litros. Terreno medindo 12 x 15. Valor R\$85.000,00. Tel. 3223-8577 / 98136-1757 / 99161-5790 / 99972-4723 CRECI nº 5017.

UNIVERSIDADE

(Cód-1192C) Altamir Imóveis - Vende uma casa de alvenaria no conjunto da Embirapa com os seguintes cômodos: Garagem para 01 carro, pátio, sala de estar, sala de jantar, 02 quartos, 01 suíte, wc social, cozinha, sala de serviços e depósito. Toda lapidada, forrada, gradada e murada. Terreno medindo 12 x 30. Possui ainda casa d'água com capacidade para 2.000 litros. Valor R\$80.000,00. Tel. 3223-8577 / 98136-1757 / 99161-5790 / 99972-4723 CRECI nº 5017.

VENDA DE PREDIO PONTO COMERCIAL E GALPÕES SANTANA CENTRO

(Cód-093C) Altamir Imóveis - Vende 01 EXCELENTE PREDIO residencial e comercial, de esquina, todo documentado, com registro em cartório de imóveis por cômodos, em excelente localização com terreno e 02 pavimentos, localizado no centro comercial, próximo do Santa Lucia, Fortaleza, Doméstica e outros. Edificado em terreno com uma área total de 1.080,00m². O prédio contém as seguintes dependências: 07 salas comerciais, podendo utilizar o espaço de uma delas para divisão para mais 02, totalizando assim 09 salas sendo 01 com: sala ampla para atendimento com balcão em mármore, wc social, consultório, copa e sala de esterilização. Piso todo em porcelanato, forro em gesso, portas em blindex, centrais de ar instaladas e as outras com: sala de atendimento, wc social e 01 delas com uma antea sala. Todas lapidadas e forradas em PVC. Possui ainda 10 apartamentos com 2/4, 02 salas, cozinha, wc social, área de serviços, varanda e sacada (CADA). Todos lapidados, forrados, gradados. Imóvel possui estacionamento lateral para vários veículos. Valor R\$3.000.000,00. Aceite as propostas, veículo imóvel de menor valor e outros na negociação. Tel. 3223-8577 / 98136-1757 / 99161-5790 / 99972-4723 CRECI nº 5017.

MACAPÁ JARDIM FELICIDADE II

(Cód-1174C) Altamir Imóveis - Vende um prédio comercial em ótima localização, em rua asfaltada sendo um das principais do bairro, pronto de supermetodo, posto de saúde e outros, faltando acabamento. Possui 168m² de área construída, com terreno podendo ser utilizado como estacionamento e 01 pavimento contendo 09 salas com banheiro. Apenas R\$190.000,00. Aceite as propostas. Tel. 3223-8577 / 98136-1757 / 99161-5790 / 99972-4723 CRECI nº 5017.

SÃO LAZARO

(Cód-1102C) Altamir Imóveis - Vende 01 ponto comercial de esquina em ótima localização, na área comercial do bairro, com uma área total de terreno 431,86m² registrada em cartório de Imóveis, sendo que mede 18,90m de frente para rua Tancredos Neves, próximo do fortealeza, santa Lucia e outros. Valor R\$1.000.000,00. Aceite as propostas, veículo, casa e outros na negociação. Aproveite e venha montar seu empreendimento comercial em área privilegiada. Tel. 3223-8577 / 98136-1757 / 99161-5790 / 99972-4723 CRECI nº 5017.

TREM

(Cód-1095C) Altamir Imóveis - Vende 01 EXCELENTE PREDIO comercial, TITULADO E REGISTADO com terreno e mais 02 pavimentos edificado em terreno medindo 7,50 x 30, em ótima localização, próximo do shoppen fortaleza, contendo as seguintes dependências: térreo: sala ampla, para recepção com 02 banheiros, copa com balcão em granito, dispensa, consultório; 1º Pavimento: sala ampla com balcão em mármore, 02 banheiros, 03 salas utilizando: como consultório e outros; 2º Pavimento: Parte Administrativa composta por: sala presidente com banheiro, sala de recepção, divisória com consultório e salas administrativas com banheiro. Imóvel com fino acabamento com pavimento em porcelanato, forro em gesso, sistema de monitoramento com 11 câmeras, com capacidade para 16 alarme antena externa, rede de computadores, sistema de telefone, sistema de som ambiente, sistema de iluminação e centrais de ar em todos os cômodos. Ótima oportunidade para montar sua empresa, igrejas e outros. Valor R\$250.000,00. Aceite as propostas, veículo imóvel de menor valor e outros na negociação. Tel. 3223-8577 / 98136-1757 / 99161-5790 / 99972-4723 CRECI nº 5017.

KIT NETS A VENDA SANTANA

(Cód-1146C) Altamir Imóveis - Vende uma vila de kitnets toda em alvenaria com 05 unidades, em rua pavimentada, em boa localização. Imóvel todo forrado, murado e parcialmente lapidado. Terreno medindo 10 x 30. Ótima oportunidade de investimento. Aproveite. Valor R\$180.000,00. Tel. 3223-8577 / 98136-1757 / 99161-5790 / 99972-4723 CRECI nº 5017.

TERRENOS RURAIS PARA VENDA AP 70

(Cód-3097) Altamir Imóveis - Vende UMA excelente área de terra com 50 matucos da cidade com acesso por via asfaltada, com posse consolidada. A propriedade contém 3.000ha de terra na beira da rodovia apropriada para plantação de soja. Aproveitamento acima de 50% valor R\$3.000,00ha. Tel. 3223-8577 / 98136-1757 / 99161-5790 / 99972-4723 CRECI nº 5017.

APOREMA

(Cód-301T) Altamir Imóveis - Vende UMA excelente área de terra com 15.000ha sendo 12.000ha TITULADA E REGISTADA e 3.000ha com posse na mesma propriedade. Ótima para grãos. Aproveitamento acima de 50%. Valor R\$8.500,00ha. Tel. 3223-8577 / 98136-1757 / 99161-5790 / 99972-4723 CRECI nº 5017.

APOREMA

(Cód-302T) Altamir Imóveis - Vende UMA área de terra com 1.084ha DOCUMENTADA. Ótima para grãos. Aproveitamento acima de 50%. Valor R\$1.500,00ha. Mais detalhes e fotos veja no site. Tel. 3223-8577 / 98136-1757 / 99161-5790 / 99972-4723 CRECI nº 5017.

APOREMA

(Cód-298T) Altamir Imóveis - Vende UMA excelente área de terra as margens da rodovia 156 km 160 mcp/Oiapoque, com 8.000 ha e com posse georeferenciada. Propriedade toda cercada, totalmente plana e fértil e elevemente ondulada na parte de trás, tendo como aproveitamento 60% para grãos. Ótima oportunidade de negócios, aproveite valor de ocasião. Apenas R\$800.000 ha. Tel. 3223-8577 / 98136-1757 / 99161-5790 / 99972-4723 CRECI nº 5017.

AMAPA

(Cód-399T) Altamir Imóveis - Vende UMA área de terra com 1400ha plana com ótimo aproveitamento para plantações de grãos. Ótima oportunidade de negócios. Apenas R\$500,00 ha. Tel. 3223-8577 / 98136-1757 / 99161-5790 / 99972-4723 CRECI nº 5017.

AMAPA

(Cód-303T) Altamir Imóveis - Vende UMA área de terra com 4.000ha toda documentada, com ótimo aproveitamento para plantações de grãos. Ótima oportunidade de negócios. Apenas R\$2.500,00ha. Tel. 3223-8577 / 98136-1757 / 99161-5790 / 99972-4723 CRECI nº 5017.

CAIÇÓIENE

(Cód-306T) Altamir Imóveis - Vende UMA ótima área de terra TITULADA com 3.950,00ha, com ótimo aproveitamento para plantações de grãos acima de 50%. Ótima oportunidade de negócios. Apenas R\$1.500,00ha. Tel. 3223-8577 / 98136-1757 / 99161-5790 / 99972-4723 CRECI nº 5017.

CAIÇÓIENE

(Cód-307T) Altamir Imóveis - Vende UMA ótima área de terra com 12.000ha DOCUMENTADA, com ótimo aproveitamento para plantações de grãos acima de 50%. Ótima oportunidade de negócios. Apenas R\$1.500,00ha. Tel. 3223-8577 / 98136-1757 / 99161-5790 / 99972-4723 CRECI nº 5017.

CAIÇÓIENE

(Cód-308T) Altamir Imóveis - Vende UMA ótima área de terra com 6.000ha DOCUMENTADA com ótimo aproveitamento para plantações de grãos acima de 50%. Ótima oportunidade de negócios. Apenas R\$1.500,00ha. Tel. 3223-8577 / 98136-1757 / 99161-5790 / 99972-4723 CRECI nº 5017.

CURRALINHO

(Cód-200T) Altamir Imóveis - Vende uma linda área de terra com acesso por via asfaltada, as proximidades da polícia rodoviária com 10.000m² de área com casas, piscina, alojamento, galpão e com diversas árvores frutíferas. Terreno titulado e registrado em cartório de imóveis. Valor R\$500.000,00. OBS: vende também em lotes de acordo com a necessidade do cliente. Tel. 3223-8577 / 98136-1757 / 99161-5790 / 99972-4723 CRECI nº 5017.

MAZAGAO

(Cód-310T) Altamir Imóveis - Vende UMA área de terra com 6.000ha TITULADA E REGISTADA com aproveitamento tanto para grãos como para criação de gado. Ótima oportunidade de negócios. Apenas R\$1.500,00ha. Tel. 3223-8577 / 98136-1757 / 99161-5790 / 99972-4723 CRECI nº 5017.

TARTARUGALZINHO

(Cód-304T) Altamir Imóveis - Vende um ótima área de terra ideal para cultivo de soja, com ótimo aproveitamento. Valor R\$1.500,00ha - Tel. 3223-8577 / 98136-1757 / 99161-5790 / 99972-4723 CRECI nº 5017.

TARTARUGALZINHO

(Cód-305T) Altamir Imóveis - Vende um ótima área de terra ideal para cultivo de soja com 13.000ha. Ótimo aproveitamento. Valor R\$1.500,00ha. Tel. 3223-8577 / 98136-1757 / 99161-5790 / 99972-4723 CRECI nº 5017.

TERRENOS URBANO PARA VENDA MACAPÁ E SANTANA AITAVILLE

(Cód-295T) Altamir Imóveis - Vende 04 excelentes terrenos sendo dois de frente para a rodovia e dois de fundo medindo 12,5

Classificados Diário do Amapá

VENDA/ALUGA/CONTRATA/INDICA/MÓVEIS/VEÍCULOS/ELETRDOMÉSTICOS/INFORMÁTICA/MOTORES/MÁQUINAS/TRATORES



Aqui seu imóvel é uma realidade

Av. Presidente Vargas 1917-A
Bairro: Central - Macapá-AP
Fones: (96) 3222-1550 / (96) 8112-0224
(96) 8806-4650 / (96) 9144-8744

www.oliveiraimoveisap.com.br

VENDA RESIDENCIA ACÁI
Oliveira Imóveis - 0011/2013
VENDE-SE UMA CASA COM ACABAMENTO EM ALVENARIA CONTENDO: GARAGEM PARA 02 CARROS, SALA, 03 SUÍTES, BANHEIRO SOCIAL, COZINHA. O MESMO ESTA MURADO E FORRADO E TEM SUAS MEDIÇÕES 10 X 2 LOCALIZADO NA RUA ANANAS Nº 426 VALOR R\$ 80.000,00 (OITENTA MIL REAIS). Contatos: 3222-1550 / 9168-5673 / 8806-4650. E-mail: oliveiraimoveiscomercial@gmail.com e Site: www.oliveiraimoveisap.com.br

Oliveira Imóveis - 0153/2012
VENDE-SE UMA CASA TITULADA REGISTRADA COM ACABAMENTO EM ALVENARIA CONTENDO: GARAGEM PARA 01 CARRO, 01 SALAS, 03 QUARTOS SENDO 01 SUÍTE, BANHEIRO SOCIAL, COZINHA, ÁREA DE SERVIÇO O MESMO ESTA TODO MURADO, LAJOTADO, E FORRADO E TEM SUAS MEDIÇÕES 10X25 LOCALIZADO NA AV. DAS PUPUNHAS Nº 375 VALOR R\$ 110.000,00 (CENTO E DEZ MIL REAIS). Contatos: 3222-1550/9168-5673/8806-4650. E-mail: oliveiraimoveiscomercial@gmail.com e Site: www.oliveiraimoveisap.com.br

BELLA VILLE
Oliveira Imóveis - 0124/2012
VENDE-SE UMA CASA COM ACABAMENTO EM ALVENARIA CONTENDO: GARAGEM PARA 02 CARROS, SALA, 03 SUÍTES, 02 QUARTOS, BANHEIRO SOCIAL, COZINHA, ÁREA DE SERVIÇO, DISPENSA, PISCINA, ÁREA COM CHURRASQUEIRA, 02 DEPÓSITOS, 1 DEPENDÊNCIA DE EMPREGADA, CIRCUITO INTERNO DE MONITORAMENTO DE CÂMERA INTERNA E EXTERNA, CERCA ELÉTRICA, SENSORES DE ALARME O MESMO ESTÁ TODO MURADO, LAJOTADO E FORRADO LOCALIZADO NA RUA DOS SÁBIOS Nº 2381 VALOR R\$ 750.000,00 (SETECENTOS E CINQUENTA MIL REAIS). Contatos: 3222-1550/9168-5673/8806-4650. E-mail: oliveiraimoveiscomercial@gmail.com e Site: www.oliveiraimoveisap.com.br

Cabralzinho
Oliveira Imóveis - 0188/2013
VENDE-SE UMA EXCELENTE CASA CONTENDO AS SEGUINTE DEPENDÊNCIAS: 1º PAVIMENTO: GARAGEM PARA 02 CARROS, 02 SUÍTES, 01 BANHEIRO, 01 COZINHA, 01 ESPAÇO GOURMET, ÁREA DE SERVIÇO, 2º PAVIMENTO: 02 PÁTIOS, 01 MEZANINO, 01 SUÍTE MASTER, LOCALIZADO AV. ALMEIDA CAJARI Nº 147 VALOR R\$ 450.000,00 (QUATROCENTOS E CINQUENTA MIL REAIS). Contatos: 3222-1550/9168-5673/8806-4650. E-mail: oliveiraimoveiscomercial@gmail.com e Site: www.oliveiraimoveisap.com.br

Oliveira Imóveis - 0147/2012
VENDE-SE UMA CASA CONTENDO: GARAGEM PARA 02 CARROS, 01 SALA DE ESTAR, COZINHA AMERICANA COM BALCÃO EM GRANITO, 02 QUARTOS SENDO UMA SUÍTE, BANHEIRO SOCIAL, ÁREA DE SERVIÇO E QUINTAL LOCALIZADO NA RUA DOS PAPA-GAOS Nº 1017 VALOR R\$ 200.000,00 (DUZENTOS MIL REAIS). Contatos: 3222-1550/9168-5673/8806-4650. E-mail: oliveiraimoveiscomercial@gmail.com e Site: www.oliveiraimoveisap.com.br

Oliveira Imóveis - 0032/2012
VENDE-SE UMA CASA DE DOIS PAVIMENTOS CONTENDO: 1º PAVIMENTO: 01 SALA DE ESTAR, SALA DE JANTAR, COZINHA, BANHEIRO, ÁREA DE SERVIÇO, DISPENSA E GARAGEM. 2º PAVIMENTO: 02 SUÍTES AMPLAS COM SACADA, BANHEIRO SOCIAL, SUAS MEDIÇÕES 20X30 LOCALIZADO NA RUA DOS CISENS QUADRA B, LOTE 7 VALOR R\$ 400.000,00 (QUATROCENTOS MIL REAIS). Contatos: 3222-1550/9168-5673/8806-4650. E-mail: oliveiraimoveiscomercial@gmail.com e Site: www.oliveiraimoveisap.com.br

CENTRO
Oliveira Imóveis - 0219/2013
VENDE-SE UMA EXCELENTE APARTAMENTO CONTENDO: 01 SALA DE ESTAR, 1 SUÍTE, 02 QUARTOS, 1 BANHEIRO SOCIAL E 1 ÁREA DE SERVIÇO LOCALIZADO RUA: SÃO JOSÉ Nº 1692 VALOR R\$ 450.000,00 (QUATROCENTOS E CINQUENTA MIL REAIS). Contatos: 3222-1550/9168-5673/8806-4650. E-mail: oliveiraimoveiscomercial@gmail.com e Site: www.oliveiraimoveisap.com.br

CONGÓS
Oliveira Imóveis - 0190/2013
VENDE-SE UMA EXCELENTE CASA LOCALIZADO NO BARRIO DO CONGÓS CONTENDO AS SEGUINTE DEPENDÊNCIAS: GARAGEM PARA 03 CARROS, SALA DE ESTAR, 04 QUARTOS SENDO 02 SUÍTES, BANHEIRO SOCIAL E ÁREA DE SERVIÇO LOCALIZADO: AV. BENHUR CORREIA ALVES Nº 1555 VALOR R\$ 190.000,00 (CENTO E NOVENTA MIL REAIS). Contatos: 3222-1550/9168-5673/8806-4650. E-mail: oliveiraimoveiscomercial@gmail.com e Site: www.oliveiraimoveisap.com.br

Oliveira Imóveis - 0191/2013
VENDE-SE UMA EXCELENTE CASA EM FASE DE ACABAMENTO, A MESMA É FEM LOCALIZADA LOCALIZADO: AV. JOÃO GUERRA Nº 1586 VALOR R\$ 300.000,00 (TREZENTOS MIL REAIS). Contatos: 3222-1550/9168-5673/8806-4650. E-mail: oliveiraimoveiscomercial@gmail.com e Site: www.oliveiraimoveisap.com.br

INFRAERO II
Oliveira Imóveis - 0214/2013
VENDE-SE UMA EXCELENTE CASA CONTENDO AS SEGUINTE DEPENDÊNCIAS: GARAGEM PARA 03 CARROS, UMA SALA DE ESTAR, 04 QUARTOS, SENDO 02 SUÍTES, 01 BANHEIRO SOCIAL E

02 ÁREAS DE SERVIÇOS LOCALIZADO. Rua: Ubracy de Azevedo Picanço VALOR R\$ 150.000,00 (CENTO E CINQUENTA MIL REAIS). Contatos: 3222-1550/9168-5673/8806-4650. E-mail: oliveiraimoveiscomercial@gmail.com e Site: www.oliveiraimoveisap.com.br

JARDIM FELICIDADE I
Oliveira Imóveis 0192/2013
VENDE-SE UMA VILA DE KIT NET COM 05 UNIDADES, CADA UMA POSSUI 01 QUARTO, 1 BANHEIRO, 01 SALA, 01 COZINHA, POSSUI GARAGEM PARA 05 CARROS E CAIXA D'ÁGUA A MEDIDA DO TERRENO: 12 X 30 POSSUI 500 M2 LOCALIZADO: AV. CARLOS ALMEIDA DE SOUZA Nº 2910 VALOR R\$ 120.000,00 (CENTO E VINTE MIL REAIS). Contatos: 3222-1550/9168-5673/8806-4650. E-mail: oliveiraimoveiscomercial@gmail.com e Site: www.oliveiraimoveisap.com.br

Oliveira Imóveis - 0189/2013
VENDE-SE UMA EXCELENTE CASA CONTENDO AS SEGUINTE DEPENDÊNCIAS: GARAGEM PARA 03 CARROS, 01 SALA DE ESTAR, 02 QUARTOS SENDO UMA SUÍTE, 01 BANHEIRO SOCIAL, 01 COZINHA, 01 BANHEIRO EXTERNO COM DEPÓSITO AO LADO A MESMA É TODA MURADA, POSSUI ENERGIA BIFÁSICA LOCALIZADO: AV. CARLOS ALMEIDA DE SOUZA VALOR R\$ 130.000,00 (CENTO E TRINTA MIL REAIS). Contatos: 3222-1550/9168-5673/8806-4650. E-mail: oliveiraimoveiscomercial@gmail.com e Site: www.oliveiraimoveisap.com.br

LAURINDO BANHA
Oliveira Imóveis
VENDE-SE UMA EXCELENTE CASA CONTENDO AS SEGUINTE DEPENDÊNCIAS: GARAGEM PARA 02 CARROS, 03 QUARTOS SENDO UMA SUÍTE, SALA DE ESTAR, COZINHA COM BANCADA EM GRANITO, 01 BANHEIRO, 01 PISCINA E ÁREA DE SERVIÇO O TERRENO MEDI 12 X 25 VALOR R\$ 300.000,00 (TREZENTOS MIL REAIS). Contatos: 3222-1550/9168-5673/8806-4650. E-mail: oliveiraimoveiscomercial@gmail.com e Site: www.oliveiraimoveisap.com.br

LAGUINHO
Oliveira Imóveis - 0220/2013
VENDE-SE UM EXCELENTE TERRENO PRÓXIMO AO SUPERMERCADO, LOJAS DE ELETRDOMÉSTICOS E FARMÁCIAS POSTO DE GASOLINA, BORRACHARIA, LOJA DE MATERIAL DE CONSTRUÇÃO, IGREJAS, FACULDADE E BANCO 24 HORAS O MESMO MEDI 20 X 60, TOTALIZANDO 1.200 M2, O TERRENO É PRÓPRIO PARA CONSTRUÇÃO DE PRÉDIO, GALPÃO, ESCOLA, CLÍNICA, VILA DE CASAS, RESTAURANTE, BANCOS E LOJAS LOCALIZADO: RUA JOSÉ SERAFIM, PARALELA A RUA GENERAL RONDON VALOR R\$ 450.000,00 (QUATROCENTOS E CINQUENTA MIL REAIS). Contatos: 3222-1550/9168-5673/8806-4650. E-mail: oliveiraimoveiscomercial@gmail.com e Site: www.oliveiraimoveisap.com.br

PAÇOVAL
Oliveira Imóveis - 055/2013
VENDE-SE UMA CASA EM ÓTIMA LOCALIZAÇÃO LOCALIZADO: AV. SÃO PAULO VALOR R\$ 220.000,00 (DUZENTOS E VINTE MIL REAIS). Contatos: 3222-1550/9168-5673/8806-4650. E-mail: oliveiraimoveiscomercial@gmail.com e Site: www.oliveiraimoveisap.com.br

Oliveira Imóveis - 0168/2012
VENDE-SE UMA CASA COM DUAS MORADIAS CONTENDO: 1º MORADIA: GARAGEM PARA 03 CARROS, 01 SALA, ESCRITÓRIO, 02 SUÍTES, COZINHA, 2ª MORADIA: SALA DE ESTAR, COZINHA, 03 QUARTOS SENDO 01 SUÍTE, ÁREA DE SERVIÇO, BANHEIRO SOCIAL E QUINTAL MEDINDO 17 X 34 LOCALIZADA NA RUA MATO GROSSO Nº 634 VALOR R\$ 400.000,00 (QUATROCENTOS MIL REAIS). Contatos: 3222-1550/9168-5673/8806-4650. E-mail: oliveiraimoveiscomercial@gmail.com e Site: www.oliveiraimoveisap.com.br

Oliveira Imóveis - 0062/2012
VENDE-SE UMA CASA TITULADA E REGISTRADA COM ACABAMENTO EM ALVENARIA CONTENDO: GARAGEM PARA 03 CARROS, SALA, BANHEIRO SOCIAL, COZINHA, ÁREA DE SERVIÇO LOCALIZADO NA AV. RIO GRANDE DO NORTE Nº 166 VALOR R\$ 300.000,00 (TREZENTOS MIL REAIS). Contatos: 3222-1550/9168-5673/8806-4650. E-mail: oliveiraimoveiscomercial@gmail.com e Site: www.oliveiraimoveisap.com.br

SANTANA
Oliveira Imóveis - 0215/2013
VENDE-SE UMA EXCELENTE CASA TODA DE ALVENARIA CONTENDO 3 SUÍTES EM CIMA E UM PONTO COMERCIAL, E O TERRENO MEDI 4 X 21 LOCALIZADO: AV. SANTANA Nº 131 ÁREA PORTUÁRIA VALOR R\$ 110.000,00 (CENTO E DEZ MIL REAIS). Contatos: 3222-1550/9168-5673/8806-4650. E-mail: oliveiraimoveiscomercial@gmail.com e Site: www.oliveiraimoveisap.com.br

Oliveira Imóveis - 0216/2013
VENDE-SE UMA EXCELENTE CASA CONTENDO 4 APARTAMENTOS E UMA OFICINA DE CARRO, O TERRENO MEDI 15 X 40 LOCALIZADO: AV. BRASÍLIA Nº 951, HOSPITALIDADE VALOR R\$ 170.000,00 (CENTO E SETENTA MIL REAIS). Contatos: 3222-1550/9168-5673/8806-4650. E-mail: oliveiraimoveiscomercial@gmail.com e Site: www.oliveiraimoveisap.com.br

SANTARITA
Oliveira Imóveis - 0139/2013
VENDE-SE UMA EXCELENTE CASA CONTENDO 4 QUARTOS, 1 BANHEIRO SOCIAL, 1 COZINHA, 1 ÁREA DE SERVIÇO E 1 DISPENSA LOCALIZADO: AV. FRANCISCO VALOILIMA Nº 2920 VALOR R\$

150.000,00 (CENTO E CINQUENTA REAIS). Contatos: 3222-1550/9168-5673/8806-4650. E-mail: oliveiraimoveiscomercial@gmail.com e Site: www.oliveiraimoveisap.com.br

KM 09
Oliveira Imóveis - 0187/2013
VENDE-SE UM EXCELENTE TERRENO LOCALIZADO NA LINHA "D" KM 09 HA 800 METROS DA PISTA O TERRENO CONTEM VÁRIAS ÁRVORES FRUTÍFERAS E O MESMO MEDI 100 X 300 ACEITA-SE PROPOSTA LOCALIZADO: LINHA D KM 09 VALOR R\$ 300.000,00 (TREZENTOS MIL REAIS). Contatos: 3222-1550/9168-5673/8806-4650. E-mail: oliveiraimoveiscomercial@gmail.com e Site: www.oliveiraimoveisap.com.br

MARABÃO III
Oliveira Imóveis - 0161/2012
VENDE-SE UMA CASA CONTENDO: GARAGEM PARA 02 CARROS, SALA DE ESTAR, 03 QUARTOS SENDO UMA SUÍTE, 01 BANHEIRO SOCIAL, ÁREA DE SERVIÇO E QUINTAL MEDINDO 10X25 LOCALIZADO NA AV. DÉCIMA OITAVA Nº 1453 VALOR R\$ 130.000,00 (CENTO E TRINTA MIL). Contatos: 3222-1550/9168-5673/8806-4650. E-mail: oliveiraimoveiscomercial@gmail.com e Site: www.oliveiraimoveisap.com.br

Oliveira Imóveis - 0047/2012
VENDE-SE UMA CASA C/ PONTO COMERCIAL CONTENDO: 1º PAVIMENTO: UM PONTO COMERCIAL, 03 FREEZER, 01 EXPOSITOR, 02 VITRINES E UM MAQUINÁRIO PARA PADARIA. 2º PAVIMENTO: GARAGEM PARA 01 CARRO, SALA, 01 QUARTO, BANHEIRO SOCIAL, COZINHA, ÁREA DE SERVIÇO PARCIALMENTE FORRADO EM PVC, POÇO AMAZONAS MEDIÇÕES 10X25 LOCALIZADO NA RUA 09 Nº 1068 VALOR R\$ 180.000,00 (CENTO E OITENTA MIL REAIS). Contatos: 3222-1550/9168-5673/8806-4650. E-mail: oliveiraimoveiscomercial@gmail.com e Site: www.oliveiraimoveisap.com.br

Oliveira Imóveis - 0186/2013
VENDE-SE UMA VILA DE KIT NET (05) CONTENDO SALA, QUARTO, COZINHA, BANHEIRO, TÓDA FORRADA EM MADEIRA DE LEI LAJOTADO, 02 POÇOS ARTESIANOS E GRADEADO LOCALIZADO NA AV. JY DO MARABÃO III MEDIÇÕES 10X25 VALOR R\$ 135.000,00 (CENTO E TRINTA E CINCO MIL REAIS). Contatos: 3222-1550/9168-5673/8806-4650. E-mail: oliveiraimoveiscomercial@gmail.com e Site: www.oliveiraimoveisap.com.br

UNIVERSIDADE - CONJ. EMBRAPA
Oliveira Imóveis - 0021/2012
VENDE-SE UMA CASA CONTENDO: GARAGEM PARA 01 CARROS, SALA DE ESTAR, 01 QUARTO, BANHEIRO SOCIAL, COZINHA, ÁREA DE SERVIÇO E QUINTAL MEDINDO 15X25 LOCALIZADO NA AV. ALEXANDRE FERREIRA DA SILVA S/N VALOR R\$ 150.000,00 (CENTO E CINQUENTA MIL). Contatos: 3222-1550/9168-5673/8806-4650. E-mail: oliveiraimoveiscomercial@gmail.com e Site: www.oliveiraimoveisap.com.br

SOL NASCENTE
Oliveira Imóveis - 0075/2012
VENDE-SE UMA CASA TITULADA E REGISTRADA EM ACABAMENTO EM ALVENARIA CONTENDO: GARAGEM PARA 03 CARROS, SALA DE ESTAR, SALA DE JANTAR, 02 SUÍTES, 01 QUARTO, COZINHA, ÁREA DE SERVIÇO, PISCINA, PORTÕES DE FERRO E ABASTECIMENTO POR POÇO ARTESIANO LOCALIZADA RUA TOM JOBIM Nº 2130 VALOR R\$ 180.000,00 (CENTO E OITENTA MIL REAIS). Contatos: 3222-1550/9168-5673/8806-4650. E-mail: oliveiraimoveiscomercial@gmail.com e Site: www.oliveiraimoveisap.com.br

UNIVERSIDADE
Oliveira Imóveis - 0167/2012
VENDE-SE UMA CASA CONTENDO: GARAGEM PARA 02 CARROS, SALA DE ESTAR, COZINHA, BANHEIRO SOCIAL, 03 QUARTOS SENDO UMA SUÍTE E ÁREA DE SERVIÇO LOCALIZADO NA AV. WALTER BANHOS Nº 310 VALOR R\$ 200.000,00 (DUZENTOS MIL REAIS). Contatos: 3222-1550/9168-5673/8806-4650. E-mail: oliveiraimoveiscomercial@gmail.com e Site: www.oliveiraimoveisap.com.br

Oliveira Imóveis - 0086/2012
VENDE-SE UMA CASA TITULADA E REGISTRADA EM ACABAMENTO CONTENDO: GARAGEM PARA 02 CARROS, SALA DE ESTAR, SALA DE JANTAR, 02 QUARTOS, 01 SUÍTE, 02 SUÍTES, 02 BANHEIROS, COZINHA, BANHEIRO SOCIAL, ÁREA DE SERVIÇO, POÇO ARTESIANO, PISCINA EM FIBRA ACABAMENTO EM PORCELANATO, MADEIRA E VIDROS TODA FORRADA MURADA E CERCA ELÉTRICA E PORTA O ELETRÔNICO MEDINDO 12X30 LOCALIZADO NA AV. INSPECTOR AMORE Nº 1050 VALOR R\$ 500.000,00 (QUINHENTOS MIL REAIS). Contatos: 3222-1550/9168-5673/8806-4650. E-mail: oliveiraimoveiscomercial@gmail.com e Site: www.oliveiraimoveisap.com.br

Oliveira Imóveis - 0193/2013
VENDE-SE UMA EXCELENTE CASA CONTENDO: GARAGEM PARA 01 CARRO, SALA DE ESTAR, 02 QUARTOS, COZINHA, 02 BANHEIROS, ÁREA DE SERVIÇO, POÇO ARTESIANO, QUINTAL MEDINDO 12X25 LOCALIZADO NA 2ª AV. UNIVERSIDADE VALOR R\$ 90.000,00 (NOVENTA MIL REAIS). Contatos: 3222-1550/9168-5673/8806-4650. E-mail: oliveiraimoveiscomercial@gmail.com e Site: www.oliveiraimoveisap.com.br

ZERÃO
Oliveira Imóveis - 0170/2012
VENDE-SE UMA CASA CONTENDO GARAGEM PARA 02 CARROS,

SALA DE ESTAR, SALA DE JANTAR, 02 QUARTOS, 01 SUÍTE GRANDE, BANHEIRO SOCIAL, COZINHA COM MÓVEIS PLANIJAADOS, ÁREA DE SERVIÇO, PISO EM PORCELANATO, TODA ACIMENTADA NA ÁREA POÇO ARTESIANO, ABASTECIDA POR CAIXA D'ÁGUA DE 1.000 LITROS, FORRO EM ANGELIM PEDRA MEDINDO 12X30 LOCALIZADO NA AV. Mº GIOVANNI Nº 466 (ENTRE ZECA SERRA E EURICO DOS S. BARBOSA) VALOR R\$ 230.000,00 (DUZENTOS E TRINTA MIL REAIS). Contatos: 3222-1550/9168-5673/8806-4650. E-mail: oliveiraimoveiscomercial@gmail.com e Site: www.oliveiraimoveisap.com.br

KM 09-ARMAZ DO CURRALINHO
Oliveira Imóveis - 0187/2012
VENDE-SE UMA CASA DE DOIS PAVIMENTOS COM PONTO COMERCIAL CONTENDO: TERRENO MEDINDO 19X40 COM UMA CASA DE DOIS PAVIMENTOS CONTENDO 01 SALÃO COM PAVIMENTO UM PONTO COMERCIAL, 01 SALÃO COM BANHEIRO NA PARTE DE CIMA, 01 QUARTO, 01 SALA E 01 COZINHA LOCALIZADO KM 09 AP 20 RAMAL DO CURRALINHO (ENTRE ALIANDA D E E) VALOR R\$ 150.000,00 (CENTO E CINQUENTA MIL REAIS). Contatos: 3222-1550/9168-5673/8806-4650. E-mail: oliveiraimoveiscomercial@gmail.com e Site: www.oliveiraimoveisap.com.br

VENDE-SE TERRENO CENTRO
VENDE-SE UM EXCELENTE TERRENO BEM LOCALIZADO MEDINDO 10X30 LOCALIZADO NA RUA SÃO JOSÉ VALOR A COMBIDAR. Contatos: 3222-1550/9168-5673/8806-4650. E-mail: oliveiraimoveiscomercial@gmail.com e Site: www.oliveiraimoveisap.com.br

LINHA D KM 09
Oliveira Imóveis - 0187/2013
VENDE-SE UM EXCELENTE TERRENO LOCALIZADO NA LINHA "D" KM 09 HA 800 METROS DA PISTA O TERRENO CONTEM VÁRIAS ÁRVORES FRUTÍFERAS E O MESMO MEDI 100 X 300 ACEITA-SE PROPOSTA LOCALIZADO: LINHA D KM 09 VALOR R\$ 300.000,00 (TREZENTOS MIL REAIS). Contatos: 3222-1550/9168-5673/8806-4650. E-mail: oliveiraimoveiscomercial@gmail.com e Site: www.oliveiraimoveisap.com.br

JARDIM FELICIDADE
Oliveira Imóveis - 0174/2012
VENDE-SE UM TERRENO MEDINDO 12X30 DE ESQUINA LOCALIZADO NA AV. SANDOVAL SANDIN Nº 2612 VALOR R\$ 120.000,00 (CENTO E VINTE MIL REAIS). Contatos: 3222-1550/9168-5673/8806-4650. E-mail: oliveiraimoveiscomercial@gmail.com e Site: www.oliveiraimoveisap.com.br

MARABÃO III - LOTEAMENTO ELDORADO
Oliveira Imóveis - 0185/2012
VENDE-SE UM TERRENO TODO PLANO MEDINDO 10 X 25 LOCALIZADO NA LINHA A DA GLEDA AD-04 VALOR R\$ 55.000,00 (CINQUENTA E CINCO MIL). Contatos: 3222-1550/9168-5673/8806-4650. E-mail: oliveiraimoveiscomercial@gmail.com e Site: www.oliveiraimoveisap.com.br

MARIUANUM
VENDE-SE UM EXCELENTE TERRENO AS MARGENS DO RIO MARIUANUM MEDINDO 1000 X 2000 VALOR R\$ 80.000,00 (OITENTAMIL REAIS). Contatos: 3222-1550/9168-5673/8806-4650. E-mail: oliveiraimoveiscomercial@gmail.com e Site: www.oliveiraimoveisap.com.br

VENDE-SE CHACARÁ BRASIL NOVO
Oliveira Imóveis - 0160/2012
VENDE-SE UMA CHACARÁ CONTENDO: VÁRIAS PLANTAS, UMA CASA DE MADEIRA, UMA ARENA PARA FUTEBOL, 02 TAQUES PARA CRIAÇÃO DE ALVINS. O MESMO ESTA TODO MURADO E TEM POR SUA MEDIÇÃO 40X80 LOCALIZADO NA ALAMEDA DOS BURITIS S/N VALOR R\$ 80.000,00 (OITENTA MIL REAIS). Contatos: 3222-1550/9168-5673/8806-4650. E-mail: oliveiraimoveiscomercial@gmail.com e Site: www.oliveiraimoveisap.com.br

ALUGUEL SALA COMERCIAL CONGÓS
Oliveira Imóveis - A-028/2012
ALUGO UM PRÉDIO COMERCIAL CONTENDO: DOIS PAVIMENTOS COM SALAS RECEPÇÃO, COZINHA, 02 BANHEIROS E UMA ÁREA GRANDE LOCALIZADA RUA CLAUDOMIRO DE MORAIS S/N VALOR R\$ 4.000,00 (QUATRO MIL REAIS). Contatos: 3222-1550/9168-5673/8806-4650. E-mail: oliveiraimoveiscomercial@gmail.com e Site: www.oliveiraimoveisap.com.br

JARDIM FELICIDADE I
Oliveira Imóveis - A-023/2012
ALUGO EXCELENTE GALPÃO LOCALIZADO NA PRINCIPAL DA ZONA NORTE, AO LADO DO SUPERMERCADO SANTA LÚCIA LOCALIZAÇÃO: RUA ADILSON JOSÉ PINTO PEREIRA VALOR R\$ 8.000,00 (OITO MIL REAIS). Contatos: 3222-1550/9168-5673/8806-4650. E-mail: oliveiraimoveiscomercial@gmail.com e Site: www.oliveiraimoveisap.com.br

ZERÃO
Oliveira Imóveis - A-001/2012
ALUGO UM EXCELENTE PONTO COMERCIAL MEDINDO 6X14 LOCALIZADO NA RUA DOUTOR BRÁULIO Nº 1184. Contatos: 3222-1550/9168-5673/8806-4650. E-mail: oliveiraimoveiscomercial@gmail.com e Site: www.oliveiraimoveisap.com.br