

# jornal DIÁRIO DO AMAPÁ

COMPROMISSO COM A NOTÍCIA

**Macroprojeto de segurança pública gastará R\$ 170 milhões**

Cidades - 1



**Randolfe trata de pesca, em Brasília**

Política - 4



**Sarney Filho chefa caravana do meio ambiente**

Política - 4

Personal do ex território federal do Amapá

## ECONOMIA DE R\$ 200 MI

### Ministério projeta transposição de 4 mil servidores para a União



Nos próximos 18 meses, cerca de 4 mil servidores públicos devem passar pelo processo de transposição para os quadros da União. A estimativa é da Superintendência de Administração do Ministério do Planejamento no Amapá (Samp-AP), com base no último levantamento realizado até o dia 22 de março, quando 553 servidores do Amapá concluíram o processo.

Política - 1

Incentivo à expansão de negócios.

### Seminário busca empoderamento da mulher com empreendedorismo



A deputada Marília Góes (PDT) dedicou parte dessa quarta-feira, 29, no anúncio do 1º Seminário Amapaense de Empreendedorismo Feminino a acontecer nesta sexta, 31. Incentivar mulheres a empreenderem e expandir seus negócios é um dos objetivos do evento.

Política - 4

Infraero II

## Trio em carro prata liquida jovem a tiros

Polícia - 4

Desafios

### Papel do vereador é debatido em encontro

Vereadores dos 16 municípios do Amapá participaram, ontem, do I Encontro de Vereadores do Estado do Amapá, promovido pela União das Câmaras e Vereadores do Estado do Amapá (Uveap).

Geral - 8



ÍNDICE DO JORNAL - Fechamento desta edição na redação 20h

1º Caderno	Política	Esportes	Polícia	Cidades	Nota 10
Opinião 2 a 7	Local 1 e 4	Local 1 e 4	Local 1 e 4	Realidade 1 e 4	Variedades 1 a 3
Geral 8	Nacional 2 e 3	Nacional 2 e 3	Nacional 2 e 3	Cotidiano 2 e 3	Social 4

INDICADORES ECONÔMICOS

Dólar Comercial	R\$ 3,11	↑
Dólar Turismo	R\$ 2,99	↓
Euro	R\$ 3,3579	→
Poupança	0,6083%	
Salário Mínimo	R\$ 937,00	

NOSSA RÁDIO



NOSSA REVISTA





# Opinião | Diário do Amapá

SISTEMA DIÁRIO DE COMUNICAÇÕES LTDA.

C.N.P.J: 02.401.125/0001-59

Administração, Redação e Publicidade

Avenida Coriolano Jucá, 456 - Centro

CEP 68900-101 Macapá (AP)

Fone: 99165-4286 - www.diariodoamapa.com.br

LUIZ MELO  
Diretor Superintendente

ZIULANA MELO  
Diretora de Jornalismo

ZIULANA MELO  
Editora Chefe

MÁRLIO MELO  
Diretor Administrativo

Circulação simultânea em Macapá, Belém, Brasília e em todos os municípios do Amapá. Os conceitos emitidos em artigos e colunas são de responsabilidade dos seus autores e nem sempre refletem a opinião deste Jornal. Suas publicações são com o propósito de estimular o debate dos problemas amapaenses e do país. O **Diário do Amapá** busca levantar e fomentar debates que visem a solução dos problemas amapaenses e brasileiros, e também refletir as diversas tendências do pensamento das sociedades nacional e internacional.

ALCIDES OLIVEIRA  
Articulista

## Um ser humano chamado amor

**D**urante toda existência, um ser humano conhece dezenas, centenas ou milhares de outros seres humanos, uns agradáveis outros menos, uns amigos outros menos, uns prazerosos outros menos, uns eternos, outros imediatos, uns passam a caminhar juntos e juntos ficam neste caminhar da existência, sendo parceiros, sendo cúmplices na vida, trazendo satisfação, realizações juntos, harmonia, completando-se e fazendo de suas vidas uma busca constante em manter relações de felicidade, de paixão, de amizade, de respeito mútuo, de ajuda sem interesse, ter satisfação na grandeza do outro, uma busca onde o crescimento do outro seja a satisfação e a alegria desse, e assim o encontro desses seres, filhos desse planeta, do universo, de Deus, ao se encontrarem uma grande alegria se faz.

Tive a grata alegria, a beleza, a satisfação de por esse resto de caminhada, ainda a caminhar, nos destinos que o Criador reservou para mim, de encontrar por esses dias, muitos dias depois de tê-la visto, dias de claridade intensa e de noites iluminadas, encontrar um daqueles seres humanos que Deus com sua bondade, coloca em nosso caminho como um presente divino, como mais um alicerce para ajudar a te sustentar, um ser humano carregado de amor pra te oferecer, te dar e receber a recíproca sem exigir, um ser humano que encontrei onde sinto que se nas estrelas estava escrito, que essa escrita acaba de

ser cumprida e desvendada, desde o mais longínquo do infinito onde se encontrava. Esse ser humano que acaba de se apresentar em minha vida é simplesmente fantástico, porque com certeza é um presente de Deus e a Ele agradeço.

As emoções por esse encontrar são muitas e intensas, na medida em que o amor insiste em se concretizar, pressinto que a alegria de viver é mais constante, que o coração bate mais forte, que o caminhar ficou mais fácil, que a sensação de se realizar é mais possível e que doar-se ficou mais leve, que viver sabendo da existência de um ser humano fantástico, que dá o prazer de se humanizar com a gente, a vida se torna mais intensa de viver e ter felicidade é uma constante, pois tem-se a certeza que no pensamento desse ser só desejos bons para mim são capazes de serem pensados e desejados, e eu com a certeza de que posso amá-la e fazê-la feliz. Sinto isso no mais íntimo do meu ser. Já a amo. Este ser humano alado, é um ser humano mulher, de caráter de mulher, digna como mulher, guerreira como uma mulher é, sábia, prudente, humilde, mas sem ser submissa, altruísta e generosa, filha amada, satisfação de quem a conhece, musicalidade na alma, doadora de bondade e forte nas convicções de vida, é assim esse ser humano feminino, e não é por ser feminino que a paixão ardente



“

***Tive a grata alegria, a satisfação de por esse resto de caminhada nos destinos que o Criador reservou para mim, de encontrar muitos dias depois de tê-la visto, encontrar um daqueles seres humanos que Deus com sua bondade coloca em nosso caminho, como um presente divino.***

impera, não é por ser feminino que a luxúria se faz presente, pois não há lugar, porque só há lugar para o amor verdadeiro, que sinto, não é por ser feminino que superior sou, mas por ser feminino é que merece ser amada, mas com todo respeito de um amor de um ser humano pelo outro, por ser feminino é que merece ser engrandecida e apoiada em suas decisões e por ser feminino e amar esse ser humano, é que peço a Deus que lhe dê tudo que Ele queira com sua infinita bondade lhe dar, pois merecimento com certeza Ele sabe que ela tem e portanto, essa fantástica pessoa que conheci e que amo é a Cleuma, sempre será abençoada, iluminada, amiga de Deus, minha amiga e talvez mais do que isso, pois amizade parece pouco, é pouco, é mais, é amor, porque é sublime nossas duas almas, e assim a amo.

Assim, Cleuma, meu amor, pisou onde eu tinha que pisar, ela entrou onde eu tinha que entrar, ela andou onde eu tinha que andar, ela sorriu quando eu tinha que sorrir, ela apareceu quando eu estava escondido, e se apresentou, e eu gostei da sua presença, sai, retribuí, minha presença dei e agradeço muito por estar tendo a feliz oportunidade de no caminhar da minha vida, agora, nesse instante, conhecer o último ser humano de instantes que conheci, conhecer a fantástica Cleuma, um ser humano também chamado amor.

ANDRÉ FARO  
Colaborador

## O avanço tecnológico no campo e a transformação da atividade rural

**N**os últimos anos, temos acompanhado uma expansão do agronegócio no Brasil. Estimativas da Confederação Nacional de Agricultura e Pecuária (CNA) apontam que, em 2014, o PIB desse segmento foi de R\$ 989 bilhões e a previsão é que neste ano seja alcançado o número de R\$ 1,038 trilhão. Com isso, deveremos registrar um crescimento de 5% e o segmento vai responder por 23% de toda a riqueza gerada em nosso país. Além disso, o Departamento de Agricultura dos Estados Unidos faz projeções de que o Brasil se transforme, no próximo ano, no maior produtor e exportador mundial de soja.

Todos esses números nos dão a certeza de que estamos falando de um mercado promissor e que ainda renderá muitos lucros para a economia nacional. Aliado a tudo isso, temos que olhar também para a evolução da tecnologia no campo. Atual-

mente, já é possível mecanizar cada etapa do processo produtivo. Existem no mercado opções como grandes colheitadeiras com multifunções, até equipamentos portáteis para atender a demanda do pequeno e médio agricultor.

Um bom exemplo é uma plantação de café, que diante da mão de obra cada vez mais escassa, tem recorrido a soluções para todas as fases do processo, passando pela derriça, esqueletamento, limpeza e varrição de ruas entre as plantações.

Esse processo de modernização no campo tem se intensificado desde 1950. De lá para cá foi desenvolvida uma série de novos procedimentos técnicos e maquinários. A proposta é promover um aumento da produtividade, levando em consideração a redução de custos operacionais e o desgaste físico dos trabalhadores do campo.

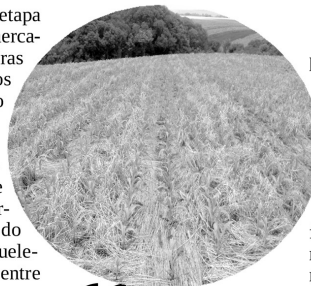

“

***Até mesmo em uma pequena propriedade, destinada à agricultura familiar, encontramos uma variedade de máquinas que tornaram o dia a dia mais fácil.***

Até mesmo em uma pequena propriedade, destinada à agricultura familiar, encontramos uma variedade de máquinas que tornaram o dia a dia mais fácil. Afinal, são esses os produtores responsáveis pelo cultivo de cerca de 70% dos alimentos consumidos no país.

A tecnologia se transformou em uma ferramenta indispensável no campo, pois não existirá crescimento sem a modernização dos processos. Por isso, com o passar dos anos, encontraremos soluções cada vez mais eficientes e sustentáveis, como os sistemas capazes de reduzir as emissões de poluentes na atmosfera e de diminuir o consumo de combustível, por exemplo. Graças a tudo isso, o Brasil já é uma das grandes potências do agronegócio mundial e certamente ainda alcançaremos números muito melhores com investimentos em inovação e tecnologia no campo.



# Opinião | Luiz Melo FROM

@E-mail: luizmelo.dio@opm.com.br

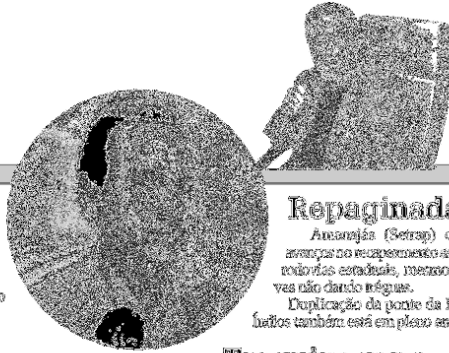

## Frase do dia

“ O sucesso é ir do fracasso em fracasso sem perder entusiasmo. ”  
Winston Churchill

### Indiretas

MP eleitoral pediu ao TSE a cassação de Temer (PMDB) e a ineligibilidade da ex-presidente Dilma (PT).  
O que, porém, não impede que Temer volte ao pólio pela via indireta.

### Julgamento

TSE inicia na terça, 4, julgamento da ação que acusa se Dilma e Temer o serem abusos de poder político e econômico para se reelegerem em 2014.  
Respectiva é grande.

### Delação

Conselho Superior do MP-AP aprovou Resolução que admite e regulamenta celebração de acordo com processados ou investigados por atos de improbidade.  
Tem muita gente ressaltada com dados-duros.

### Portfólio

Ala aprovou requerimento de Marília que cria o GBA a criar o Portfólio do Artesão amapaense, pra facilitar comercialização do artesanato local.  
Material será desenvolvido pelo Prodep e disponibilizado em mídia digital e impressos.

### Ferramenta

Marília Góes (PDT): “Os artistas querem saber o que temos de artefato. Falta um mecanismo para essa informação chegar até eles. Com o portfólio, os artistas terão espaço para divulgação”.

### Corrupção

Rio de Janeiro segue o péssimo exemplo do Amapá: 5 correlatores do TCE de lá foram presos nesta quarta por malfeitos.  
E o que dá a entender repete todos conta de galafreio.

### Em alta

Pesquisa divulgada nesta quarta mostra que investimento em publicidade no rádio localiza crescer 26% em 2016.  
Para que no Amapá esse filio ainda é ignorado.

### Repaginada

Amazônia (Setop) comemora aniversário do reconhecimento ambiental das rotas tradicionais, mesmo com desafios não dando réguas.  
Duplicação da ponte de Lagos dos Índios também está em pleno andamento.

### Traquinagens

Joni Araújo (PTT) é mais uma vez protagonista de malfeitos na Itiop, no protagonismo de presidente de comissão do Ministério da Justiça do Trabalho.  
Mas: deputado estaria usando Ministério do Trabalho para oficializar atos ilegais.

### Desvios

Joni já responde a processo por supostos desvios de R\$ 3,2 milhões da Itiop e é acusado de fazer voz e voto do Amapá na CNI por causa de malfeitos aqui.  
Afastamento dela pode ser decidido nas próximas horas pela 1ª Vara do Trabalho de Macapá.

### Fantasma

Felipe Monteiro (socialista): “A deputada Joni protagonizou seu momento como presidente usando até um morto pra compor a diretoria. Ela também se vale do fato de superintendente do MT ser indicação sua para alterar dados sindicais, tanto que criou de forma ilegal, 5 sindicatos para decidir eleições e decisões na Itiop em favor dela”.

### Calamidade

Ferreira Gomes pode ter estado de calamidade de pública decretado nas próximas horas.  
No Araguaia outros mais de três meses do seu nível normal, atingindo cerca de 200 famílias.  
Situação de lá preocupa.

### Mais chuvas

No Araguaia pode subir ainda mais nos próximos dias, segundo o Núcleo de Hidro-meteorologia de Itap.  
Um aquecer danado!

### Transparência

Acontece nesta quinta na Secretariado oficial sobre transparência e acesso à informação.  
Objetivo é capacitar gestores e servidores para acompanhar contas da PMM.  
Evento é aberto à população.

### Equilíbrio

Amapá não foge à regra nacional no que diz respeito à opção por nomes em detrimento de partidos para a escolha de representantes políticos.  
Não é a tou que coligações são mera alternativa para barganhar tempo de propaganda gratuita.

### Homenagem

Seção cultura neste sexta na Alap comemora os 11 anos de Uaup – criada por iniciativa do ex-deputado Edinho Dantas.  
Emenda federal dita que poderia dar de presente recursos para fortalecer a instituição.

### Reconhecimento

Uaup precisa ser vista como uma instituição responsável pela formação do furo intelectual e científico do Amapá – uma faco para o atendimento das necessidades regionais.  
Por isso merece mais atenção.

### Alvos

Nada menos que 157 dos 513 deputados federais são alvos de acusações criminais no STF, segundo levantamento do Congresso em Foco.  
PP, PMDB, PT e PR são os que mais possuem parlamentares investigados.

### Investigados

Dos 8 integrantes da bancada do Amapá, 5 são investigados no Supremo: duas deputadas e 3 deputados.  
Por crimes eleitorais, peculato, crimes contra a administração e violação do sigilo funcional.

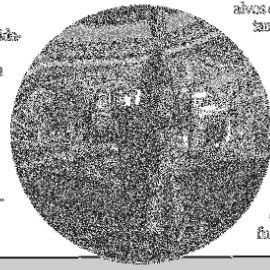

ROGER HANSEN - PROFESSOR E DOUTOR  
Colaborador

## A abordagem Pikler no Brasil

No período pós segunda guerra a Europa iniciava um longo e duro processo de tratar suas mezelas, dentre elas as milhares de crianças órfãs levadas para viver em instituições. Não tardou para que as consequências catastróficas fossem constatadas, como os sérios prejuízos de desenvolvimento e aprendizagem. A maior parte deles atribuída ao distanciamento entre as crianças e suas famílias.

Foi no seio desse duro cenário que o trabalho desenvolvido por Emmi Pikler no orfanato de nome Loczy, na Hungria, foi reconhecido como uma promessa de esperança, que transcendia a situação local para se transformar em um modelo de educação infantil para todo o mundo.

Da leitura dessa breve história é natural surgir a pergunta: “Mas o que Pikler trouxe de novo?” Emmi Pikler ensinou uma nova forma de olhar para a criança pequena, com um respeito e profundidade jamais vistos. Provou que não é simplesmente a ausência dos pais o que prejudica a criança, mas acima de tudo o desconhecimento de suas

reais necessidades.

Acelerar os processos de desenvolvimento da criança pequena, como querer fazê-la sentar ou andar antes desta estar madura para tal, foram constatados por Pikler como os maiores vilões para o saudável desenvolvimento infantil.

Talvez isso seja espantoso para o leitor, tendo em vista que ainda hoje no Brasil quase 100% das melhores famílias e escolas acreditam que é necessário ensinar e fazer exercícios para treinar o sentar e o andar do bebê.

De um lado os pais e educadores tendem a dar demasiada atenção aos momentos em que a criança precisaria se desenvolver sozinha. Pegam a criança no colo quando ela precisa se movimentar.

Dispõem de colchonetes ou algo similar para que o solo fique mais “confortável”, enquanto o bebê tem grande necessidade do solo firme para o desenvolvimento adequado de sua postura física, que anos depois também terá consequências psicológicas.

Por outro lado, o mais comum é que

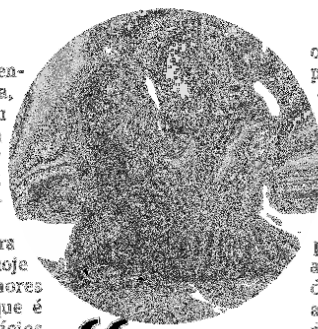

“ Emmi Pikler ensinou uma nova forma de olhar para a criança pequena, com um respeito e profundidade jamais vistos. Provou que não é simplesmente a ausência dos pais o que prejudica a criança, mas acima de tudo o desconhecimento de suas reais necessidades.

os adultos negligenciam ou tratam com pouca importância questões delicadas como a troca de fraldas, os momentos de alimentação e sono. Não ao acaso muitos pais modernos delegam as tarefas de troca e banho inteiramente as babás.

As renomadas escolas infantis, por sua vez, promovem que cuidadoras passem de sala em sala trocando as crianças, a fim de poupar as educadoras dessa tarefa supostamente indigna para alguém que frequentou uma universidade por anos.

Emmi Pikler derrubou essas enganosas opiniões. Apoiou-se em sérias pesquisas científicas que somadas aos seus mais de 50 anos de experiência direta com crianças a permitiu transformar essa forma de cuidar e educar em uma verdadeira arte, criando expressões como “coreografia dos cuidados”, que direcionam com precisão o trabalho dos cuidadoras.

A Abordagem Pikler começa a ser difundida no Brasil. É algo histórico pois sabemos que depois disso os brasileiros jamais olharão com os mesmos olhos para as crianças pequenas. Elas agradecerem!







## Da Redação

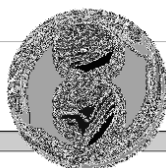

## PONTO & VÍRGULA

✉ E-mail: ponto-epargula@opm.br

### Investimentos

Sejap tem em caixa mais de R\$ 170 milhões para serem aplicados no macroprojeto de estruturação da Defesa Social do Amapá. Um grande avanço.

### Humanizado

Uma das prioridades da Sejap nesse processo de investimentos na área de Defesa Social é o sistema penitenciário. No projeto está contemplado o processo de ressocialização de presos.

### Meia passagem

Faltando pouco mais de um mês para o fim do cadastramento e recadastramento da meia passagem, Sejap informa que apenas pouco mais de 26% das mais de 50 mil estudantes aguardadas compareceram até agora.

### Locais

O processo de cadastro e recadastro da meia passagem que encerra em 28 de abril, acontece simultaneamente no Amapá Grande, na sede do Sejap e no Terminal Rodoviário de Santana.

### Sábados

A partir deste final de semana, o ponto de cadastro e recadastro da meia passagem - localizado no Amapá Grande - funcionará todos os sábados, das 16h às 18h.

### Febre

As condições do que se vinha suspeitando, o Amapá não registra casos de febre amarela há mais de dez anos. Prevenção ocorre através de vacinação.

### Decreto

Releitura de Leisjal do Jari decretou situação de emergência por causa das chedas no município. Chaves elevaram nível do rio Jari e 32 famílias tiveram que deixar as casas.



### Imagem do Dia

Era uma vez...  
Era uma vez, um bondinho...  
Era uma vez, um trapicho...  
Era uma vez, um passeio...  
Até quando viveremos nos contos de fada? Macapá perde um grande ponto turístico.

### Sem CNH

EPRB afirma que as fiscalizações revelaram que 15% dos motoristas autuados em estradas do Amapá dirigiam sem habilitação. Isso explica muitas coisas.

### Suspensão

Justiça do Amapá suspendeu a licitação de vigilância monitorada do GRA. Empresa teria ofertado equipamento inferior ao pedido no edital para instalação de câmeras nos prédios de Sisa e Sesa.

### IPTU

O prazo de pagamento em taxa única do IPTU foi prorrogado. Vencimento ocorre no dia 15 de abril, com desconto de até 20%.

### Rapidinhas

- Número de acidentes de trânsito nas rodovias estaduais diminuiu em 2017 durante março, em relação a 2016, segundo o Instituto de Polícia Rodoviária Estadual (IPRE).
- Dados mostram que até terça-feira, 21, 27 acidentes foram registrados. No ano anterior, somente em março, 79 acidentes de trânsito aconteceram nas rodovias do Amapá.
- Nenhum morto foi registrado durante março nas estradas, enquanto que em 2016 três pessoas morreram vítimas de acidente no mesmo período.
- Em seis dias de carnaval, por exemplo, quatro acidentes foram registrados, todos sem vítimas fatais. Tudo indica que fecharemos março com índice abaixo do mês passado.

### Negativo

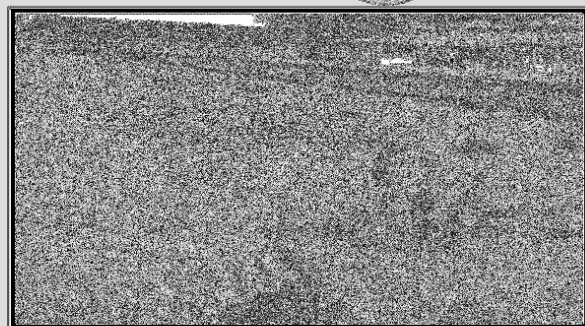
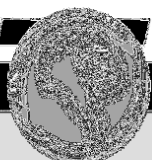

### Perigo

Os rios passam por suas margens inundadas devido ao aumento de nível de chuvas. Há risco de deslizamentos e queda de árvores. Há risco de morte.

### Positivo

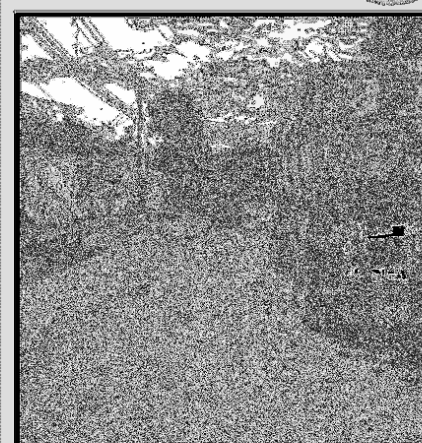
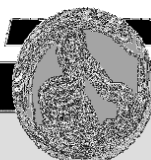

### Limpeza

Uma das tarefas essenciais, na zona rural de Macapá, está relacionada à limpeza, realização de curules e até mesmo participação. Manutenção, clareza, segurança. Ações, gestão populacional, participação, melhoria a qualidade de vida da comunidade.



## Douglas Lima



## VERSO E REVERSO

E-mail: douglasjaty@hotmail.com

## Calote

O ente mais apropriado para ingressar na Justiça, em nome do Amapá, é o próprio governo, pelos prejuízos que a Zamin tem causado ao estado, economicamente, em nível trabalhista, social e ambientalmente. Essa empresa indiana, simplesmente ou criminosamente, paralisou o mercado de minério do estado, porque não reconstruiu o Porto da Icomi, em Santana, por onde riquezas do subsolo eram exportadas, e danificou a estrada de ferro, via do escoamento mineral. Assim, nem ferro, produto com o qual trabalha ou trabalhava, nem ouro, manganês, nióbio e outras riquezas minerais não podem ir pra fora do estado. A Zamin, para operar no Amapá, recebeu milhões de empréstimos em dólares, chegou a exportar 45 mil toneladas de minério de ferro, de 2013 até 2016, mas diz não ter recursos para continuar os serviços. Pra complicar ainda mais a situação, deve os tubos em encargos trabalhistas, como também para empresas que pra ela trabalhavam. Quer dizer, o governo do estado tem que entrar nesta luta.



## Bolsa Família



Beneficiários do Programa Bolsa Família têm até 28 de abril para fazer o cumprimento da condicionalidade na área da educação. Isso significa que devem levar a declaração escolar dos filhos à Central do CadÚnico, na rua General Osório, nº 326, no bairro Laguinho, das 8h às 16h. Mulheres de 14 a 44 anos e gestantes também precisam cumprir com as condicionalidades na área da saúde, indo até à UBS para fazer a pesagem e acompanhamento nutricional.

O cumprimento das condicionalidades do Bolsa Família permite que as famílias tenham a oportunidade de informar sua atual situação, sendo atualizados dados da composição familiar, como a existência de gestantes e nutrízes, que podem ocasionar um perfil diferenciado. Além disso, é necessário o cumprimento das condicionalidades para que não haja o bloqueio do benefício.

## Meio dia

Nosso escritório é um lugar de muita atividade e, às vezes, parece que tudo acontece em velocidade muito rápida. Temos habitualmente uma reunião após outra, conferências nos corredores e uma avalanche de e-mails.

Em meio a esse ritmo tão acelerado, há momentos que sinto necessidade de escapar, baixar o volume de estresse. Minha reação? Criar um lugar de silêncio. Nos dias em que não tenho reuniões na hora do almoço, vou me refugiar em meu carro, para ter um pouco de silêncio. Pego um lanche e fico lá, onde posso ler, ouvir música, pensar, orar — e receber refrigério.

Penso que esta é a essência do que o pastor e salmista mostra no Salmo 23:2. Ele vê o Bom Pastor conduzindo-o para “águas tranquilas” — isto é, águas de descanso. Temos aqui o retrato de um lugar calmo. Significa afastar-se das pressões da vida e descansar na presença do Pastor de seu coração e ser fortalecido para o que está à frente. Até Jesus procurou um lugar deserto a fim de orar e ter comunhão com o Seu Pai (Marcos 1:35).

Todos nós precisamos de tempos de retiro e descanso, não somente por causa da sobrecarga da vida — mas pela dependência dos recursos do Mestre. Em nossos dias apressados é essencial encontrar um lugar de tranquilidade, “um lugar de descanso tranquilo, próximo do coração de Deus”. Onde é o seu lugar de silêncio? Quando nos aproximamos de Deus, nossas mentes são renovadas e nossas forças revigoradas! — Bill Crowder

## Saiba como fazer dedução do INSS de empregado doméstico no IR 2017



O contribuinte que tem empregado doméstico em casa, com carteira assinada, e é obrigado a declarar o Imposto de Renda, tem direito a deduzir na declaração o valor referente às contribuições pagas ao INSS na declaração de 2017, relativas ao ano-calendário de 2016.

Antes de declarar os gastos relativos a esse serviço, o contribuinte precisa ficar atento às regras. A dedução é limitada à contribuição calculada sobre o valor de um salário mínimo nacional, ainda que o salário pago pelo empregador seja superior.

Dicas com ajuda do professor da Faculdade Fipecafi Alexandre Gonzales e da advogada da Giugliani Advogados Beatriz Dainese.

Hoje, o salário mínimo é de R\$ 937, e os empregados domésticos pagam ao INSS um percentual que varia de 8% a 11% do seu salário.

O limite de abatimento da contribuição patronal da Previdência Social incidente sobre a remuneração do empregado doméstico na declaração do Imposto de Renda 2017, ano-base 2016, é de R\$ 1.093,77.

Veja algumas questões para prestar atenção na hora de declarar o IR:

1) A dedução está limitada a apenas um empregado

doméstico por declaração, inclusive no caso da declaração em conjunto.

2) Se o contribuinte tiver dois empregados domésticos, ele só poderá fazer a dedução de um. No entanto, se houver outro contribuinte na família que declare o Imposto de Renda, é possível fazer a dedução do segundo empregado.

2) Só é aceita a dedução se o contribuinte comprovar que o empregado doméstico é registrado e que contribui para a previdência social.

3) Podem ser deduzidos apenas os valores pagos durante o ano de exercício, no caso, 2016.

4) O desconto fica limitado ao valor da contribuição calculada sobre a remuneração no valor de um salário mínimo mensal e respectivos adicional de férias e décimo terceiro salário.

5) É preciso escolher o modelo completo da declaração para conseguir deduzir os valores.

5) Quando preencher sua declaração, o contribuinte deverá ir até a ficha “Pagamentos efetuados”. No item “50 - Contribuição patronal paga à Previdência Social pelo empregado doméstico”, o contribuinte informa o nome da doméstica, o valor total que pagou de contribuições — ainda que tenha ultrapassado o valor estipulado pela Receita — além dos números do CPF e do NIT (Número de Inscrição do Trabalhador). O próprio programa da Receita faz os cálculos, limitando as deduções a esse teto.

De acordo com o professor da Faculdade Fipecafi, o valor do INSS pago relativo a empregados domésticos deve sempre ser declarado, independentemente da forma de tributação escolhida pelo contribuinte, se pelo modelo completo da declaração, ou pelo modelo simplificado. A falta dessa informação na ficha de pagamentos efetuados sujeita o contribuinte a pagamento de multa de 20% sobre o valor não declarado.

 **ORTOMED**  
Produtos Ortopédicos

Empresa especializada em próteses ortopédicas, órteses, palmilhas e cadeira de rodas.



**ORTOMED**

Av. Iracema Carvão Nunes - 572 Macapá/AP  
Fone: (96) 3225-4453 / ortopedia@ortomedap.com







## Panorama de dificuldades



O chefe do Executivo iniciou a reunião com um panorama das dificuldades enfrentadas nesses dois anos e três meses de gestão, principalmente relacionadas aos R\$ 2,6 bilhões da dívida contratual do Amapá, firmada diretamente com os bancos públicos.

### AUDIÇÃO • Demandas.

## Diálogo entre governo e líderes comunitários discute melhoria nos bairros

Os anseios e demandas do povo da zona sul foram recebidas pelo governador Waldez Góes, e sua equipe técnica, na manhã desta terça-feira, 28, no Palácio do Sentenário, durante reunião com as lideranças de mais de dez bairros. Buritizal, Congós, Muca, Nova Esperança, Santa Inês, Trem, Jardim Marco Zero, Beirrol, Novo Buritizal e Zerão, entre outros bairros, estiveram representados na reunião onde as principais demandas foram pavimentação, falta de sinalização, segurança e melhorias na distribuição de água. Demandas de responsabilidade dos municípios como mais vagas para o ensino infantil e atendimento nas unidades básicas de saúde também foram apresentadas pelos moradores.

O chefe do Executivo iniciou a reunião com um panorama das dificuldades enfrentadas nesses dois anos e três meses de gestão, principalmente relacionadas aos R\$ 2,6 bilhões da dívida contratual do Amapá, firmada diretamente com os bancos públicos.

“Quando saí do governo em 2010, a dívida contratual era de R\$2 milhões por mês, e infelizmente quando retornei, esse número havia saltado para mais de R\$ 30 milhões por mês. E esse recurso, tem feito muita falta, principalmente no que se refere a folha de pagamento do funcionalismo”, explicou Waldez.

O governador complementou dizendo que não se acomodou, mesmo diante de tantas dificuldades. “Infelizmente assumi o estado durante um momento de crise. Mas, isso não me impediu de trabalhar, minha equipe não se acomodou e durante esses dois anos que foram muito difíceis. Organizamos a estrutura do governo e trabalhamos em cima de projetos e captação de recursos para que pudéssemos fazer os devidos investimentos”, ponderou.

Waldez destacou medidas de contenção até consolidação da política de controle. Entre elas a Central de Licitações, que padroniza as compras públicas, o fim do calote institucional ao fornecedores nas rubricas de restos a pagar e a abertura do orçamento simultânea ao exercício financeiro de 2017. Além do pacote de medidas de controle interno que começou a ser formatado em 2015, com a entrega de senhas de acesso ao Sistema de Planejamento, Orçamento e Gestão (Siplag) aos órgãos de fiscalização, permitindo o acompanhamento dos gastos públicos ao Tjap, Tribunal de Contas do Estado (TCE), Assembleia Legislativa e Ministério Público Estadual (MPE).

**Investimentos** – O governador pontuou que, mesmo diante da crise, a organização da gestão e das contas públicas permitirá investimentos – pavimentação em vários bairros da capital, inauguração de unidades de saúde; ampliação no segundo semestre de programas sociais como o Renda para Viver Melhor; adesão aos programas federais Criança Feliz e Programa ID Jovem, este último deverá beneficiar até 80 mil jovens.

Na segurança pública serão investidos pelo menos R\$150 milhões no sistema penitenciário, nas polícias Civil e Militar, Bombeiros e equipamentos para segurança, além dos investimentos da gestão que lançará o edital no decorrer do ano para concurso público para as polícias e Politec. Somados aos investimentos já entregues a sociedade, como a renovação da frota de viaturas e a aquisição da aeronave do GTA, que desde a sua entrega já realizou mais de 400 atendimentos.

**Solicitações das comunidades** – No bairro Nova Esperança, a demanda principal foi pavimentação. “O município tem feito apenas tapa-buraco em nossas vias, sendo que muitas ruas nem asfalto tem. Decidimos recorrer ao governo do estado, que sempre foi nosso parceiro, pois estamos cansados de sofrer com tanta lama e poeira”, reivindicou o morador Sidnei Azevedo.

Congós e Novo Buritizal anseiam por mais policiamento. “Precisamos de mais policiamento devido às ocorrências de furtos de celular e outros objetos”, solicitou José Ribamar, em nome da comunidade.

No distrito da Fazendinha os moradores pediram atenção no abastecimento de água. “Nossa principal reivindicação no bairro Murici, na Fazendinha, está relacionada a falta de água. Infelizmente dependemos de água de poço artesiano e nem todos podem ter, então, pedimos atenção do governo para o nosso bairro”, alertou João Silva.

Muca, Jardim Marco Zero e Zerão solicitaram mais vagas no ensino infantil e mais médicos nas unidades básicas. “Educação e saúde são prioridades, e temos que sair dos nossos bairros para levar nossos filhos para outras escolas distantes por falta de vagas. O mesmo problema se repete nas unidades básicas, que é muito difícil conseguir atendimento. Então, pedimos essa interlocução do governador junto ao município”, pediu o morador do Zerão, Jucimar Coimbra.

**Pronta resposta** - O governador solicitou aos gestores presentes



os devidos encaminhamentos para as demandas de responsabilidade do estado. Os secretários das pastas responsáveis pontuaram as devidas soluções para os problemas apontados e se comprometeram a trabalhar integrados junto com a comunidade. Quanto aos problemas que são de gestão do município, o governador fará a interlocução na ampliação de vagas para a educação infantil e deficiências nas unidades básicas de saúde. “O diálogo é muito importante. Governamos representando o povo do Amapá. Somente eles podem nos trazer as dificuldades enfrentadas nos bairros. Não podemos solucionar tudo de uma vez, mas, trabalhando de forma integrada teremos muitos avanços”, compartilhou Waldez.

Macapá, conta com mais de 80 bairros, priorizando o diálogo com a população, o governo tem realizado agendas setoriais, para que todas as demandas possam ser recebidas pela gestão. A agenda popular terá continuidade na tarde desta terça-feira, 28, com a reunião com representantes dos bairros da Zona Norte, e nos próximos dias, com os demais municípios.

**Secretarias presentes** – A reunião foi acompanhada pelos representantes da Secretaria de Estado da Saúde (Sesa), Secretaria de Estado de Infra-Estrutura (Seinf), Secretaria de Desenvolvimento das Cidades (SDC), Secretaria de Estado de Segurança Pública (Sejusp), Companhia de Água e Esgoto do Amapá (Caesa), Secretaria de Estado da Educação (Seed), Secretaria de Estado da Juventude (Sejuv), Secretaria de Estado de Transportes (Setrap) e o Instituto do Meio Ambiente e de Ordenamento Territorial do Amapá (Imap).

O Hotel do jeito que você gosta

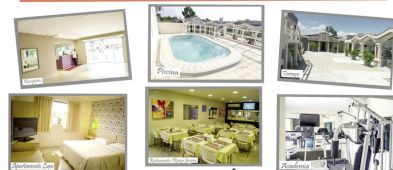

**Atalanta**  
HOTEL

Promoção do mês

Sábado à Domingo

R\$ 250,00 Casal

2x no cartão

\*Inclui café da manhã. Disponíveis de room service 24h.

Tel: (96) 3323-1612

(96) 98100-2896

(96) 98133-9022

atalanta@atalantahotel.com.br

atalantahotel.com.br

AMAPÁ

## Câmara Municipal de Macapá apoia Encontro de Vereadores

Vereadores dos 16 municípios do Amapá participaram nessa quarta-feira, 29, do 1º Encontro de Vereadores do Estado do Amapá, promovido pela União das Câmaras e Vereadores do Estado do Amapá (Uveap) e o Instituto Brasileiro de Administração Municipal (Ibam). A realização do evento contou com o apoio da Câmara Municipal de Macapá, através de seu presidente, vereador Acácio Favacho.

A ex vereadora de Macapá, Aline Gurgel (PRB), presidente da Uveap, destacou que o encontro serviu para debater entre outros assuntos, o papel do vereador, os desafios, a reforma da Lei Orgânica dos Municípios (LOM), função do legislativo e o legado que cada vereador deixará para o seu município após o término de seu mandato.

“Tenho certeza que os vereadores que participaram do encontro saíram daqui mais preparados, mais capacitados para representar as populações de suas cidades”, arrematou Aline Gurgel.

Para o vereador Acácio Favacho (Pros), presidente da Câmara Municipal de Macapá, o encontro reafirma

o compromisso da Uveap, em qualificar cada vez mais o parlamentar. Acácio considera de fundamental importância que as câmaras municipais comecem, de imediato, a debater temas semelhantes e de interesse dos 16 municípios, entre eles, Lei Orgânica do Município, transporte, saúde e infraestrutura.

O encontro contou também com a presença de Gilson Gonzatte, presidente da União dos Vereadores do Brasil.



QUEM TEM MATRÍCULA E MATERIAL DIDÁTICO GRÁTIS PARA O SEU FILHO?\*

**CNA**  
Inglês Definitivo

MACAPÁ: 3223-4528/98111-0716/99204-4765  
SANTANA: 3281-4829/98111-0713



# Esportes

## Diário do Amapá



Dezesseis equipes decidem qual vai representar o estado no 'Neymar Five' Pag. 4

PENA Suspensão.

## Elcio do Rosário não comanda o Santos-AP contra o Remo

Foto: Rodrigo Santos/Arquivo Pessoal



**Rodrigo Silva**

Da Editoria de Esportes

Cumprindo suspensão após ser expulso no jogo de volta entre Santos-AP e Fast-AM pela Copa Verde, o técnico do Peixe da Amazônia, Elcio do Rosário, não ficará à beira do campo para o duelo contra o Remo-PA nesta quinta-feira, 30, em Belém.

Quem deve assumir o comando do

Santos-AP contra o Leão é o presidente Luciano Marba. Se confirmado, esta não será a primeira vez que o cartola assume o time em campo. Em 2015, e em alguns jogos de 2016, o dirigente foi o treinador do Santos-AP no Campeonato Amapaense e na Série D do Brasileiro.

O técnico Elcio do Rosário cumpre suspensão automática, mas pode pegar gancho maior, pois ainda será julgado

pelo Tribunal de Justiça Desportiva (TJD) por ter supostamente xingado os jogadores do Fast-AM, chamando-os de "porcos". Apesar de não poder comandar o time durante o jogo, o treinador viaja com a delegação santista na tarde de quarta-feira (29) para Belém.

O jogo está marcado para às 19h (horário de Brasília) no Estádio Olímpico Mangueirão, no Pará, pela segunda fase da Copa Verde.

## NÚMEROS

Em

# 2015

e em alguns jogos em

# 2016

Marba dirigiu o Peixe.

“Técnico Elcio do Rosário pode pegar gancho maior, pois ainda será julgado pelo Tribunal de Justiça Desportiva (TJD) por ter supostamente xingado os jogadores do Fast-AM, chamando-os de "porcos".

## HISTÓRIA

## Leão nunca perdeu para o Santos-AP

O Clube do Remo realiza nesta quarta-feira o último treinamento de preparação para o duelo contra o Santos-AP, que será realizado nesta quinta-feira, dia 30, no Estádio do Mangueirão. Para este jogo o técnico Josué Teixeira não vai poder contar com o seu camisa 10, Flamel, que com uma lesão muscular grau dois na panturrilha direita desfalca o time nas duas partidas. O lateral Jaquinha é outro que desfalca o time devido a uma suspensão que recebeu ainda quando defendia o São Raimundo na temporada passada. O time azulino vai entrar em campo defendendo invencibilidade diante do time amapaense.

O Clube do Remo não enfrenta o Santos-AP desde 2001 e curiosamente as equipes só se enfrentaram, de forma oficial, apenas na Copa do Brasil. São quatro duelos somando três vitórias azulinas e um empate. Última vez que o Peixe da Amazônia esteve em Belém, o Leão venceu por 3 a 0, em jogo realizado no Estádio do Baenão, pela primeira fase do torneio nacional daquele ano. No quesito gols, o time remista já marcou dez e não sofreu nem um.

O Clube do Remo encara o Santos-AP na quinta-feira, dia 30, no Estádio do Mangueirão, em Belém, às 19h, em jogo de ida das quartas de final da Copa Verde.





# Esporte Nacional

Fone: 99165-4286 E-mail: diario-ap@uol.com.br

## CHEGA Sem clube, nadador dono de uma prata olímpica e maior medalhista em Jogos Pan-Americanos, com 23, fará anúncio no Prêmio Brasil Olímpico Medalhista olímpico e recordista em Pans, Thiago Pereira vai anunciar aposentadoria



O Prêmio Brasil Olímpico acontece na noite desta quarta-feira, no Rio de Janeiro. E um anúncio deve roubar a cena na Cidade das Artes, na Barra da Tijuca. Segundo matéria do jornal Folha de S.Paulo, o nadador Thiago Pereira, de 31 anos, anunciará sua aposentadoria das piscinas durante o evento. O fluminense de Volta Redonda tem no currículo uma prata olímpica nos Jogos Londres 2012 (400m medley) e é o maior medalhista da história dos Jogos Pan-Americanos, com 23 no total. Além disso, soma três pódios em Campeonatos Mundiais: prata no 200m medley em Kazan 2015, e dois bronzes nos 200m medley e nos 400m medley em Barcelona 2013. Sem clube, Thiago Pereira não teve seu contrato renovado com o Minas Tênis Clube para esta temporada e teria recusado propostas de algumas equipes. Ele participou da Olimpíada Rio 2016 e terminou com um sétimo

lugar nos 200m medley, prova que dividiu a piscina com a lenda Michael Phelps (ouro) e com Ryan Lochte (5º lugar).

Depois dos Jogos do Rio, em agosto do ano passado, Thiago deixou em aberto sua participação na Olimpíada de Tóquio, no Japão, em 2020 - quando estaria com 34 anos.

- É difícil falar agora. Como sempre fiz, encerro um ciclo de quatro anos. Assim como fiz em todas as outras três, quero um descanso. Sou humano também. Descansar, colocar a cabeça no lugar. Vamos ver. Depois do descanso, voltar, traçar meus planos. Tem muita coisa a ser conversada. Difícil falar de 2020. São quatro anos a partir de agora. Mas não descarto. Se eu puder tentar mais uma vez, tiver mais uma chance de tentar, eu vou abraçar, independente de idade, independente de qualquer coisa, disse.

## VÓLEI

### CBV responde carta de repúdio e se defende de críticas ao ranking

Depois do ataque, a defesa. Com a divulgação de uma carta de repúdio por conta da manutenção do limite de duas atletas de sete pontos por equipe, a Confederação Brasileira de Voleibol (CBV) respondeu com uma nota oficial (leia a íntegra no fim). A entidade afirma que a decisão foi tomada por votação com a presença de representantes da Comissão de Atletas.

- Na ocasião, foi decidido pela manutenção do ranking na competição feminina com sete dos nove votos a favor, demonstrando que a entidade não toma decisões unilaterais. A Superliga é uma competição gerenciada pela CBV, mas os clubes e atletas são os protagonistas. Por isso, ficou o critério deles esta decisão - afirma a nota.

Apesar da liberação do limite de pontos por time na competição feminina, a manutenção do limite de duas atletas de sete pontos por equipe gerou protestos de oito campeãs olímpicas, mais Gabi, que disputou os Jogos do Rio pela seleção. Sentindo-se prejudicadas pelo novo regulamento por terem menos opções de mercado do que as demais jogadoras, elas enviaram uma carta de repúdio à Confederação Brasileira de Voleibol (CBV). Sem o retorno esperado, o documento foi divulgado para a imprensa.

## OLIMPIADAS

### Após cobrança do COI, sede do golfe nos Jogos de Tóquio passa a admitir mulheres

Escolhido como sede do golfe na Olimpíada de Tóquio 2020, o Kasumigaseki Country Club reviu sua política de não admitir mulheres como sócias. Após cobrança do Comitê Olímpico Internacional, o clube aprovou nesta segunda-feira em votação unânime a mudança, permitindo que mulheres se tornem sócias e possam jogar aos domingos.

- Em nome do Comitê Organizador de Tóquio 2020, gostaria de expressar minha gratidão aos membros do clube por sua compreensão e cooperação. Eu também gostaria de expressar minha admiração pelo esforço do clube para chegar a um acordo em um período tão curto - disse Yoshiro Mori, presidente do Comitê Organizador dos Jogos de Tóquio. O Kasumigaseki Country Club correu risco de ficar fora da Olimpíada. A política de não aceitar mulheres como sócias ia de encontro ao valores de igualdade entre gêneros do Movimento Olímpico.

## Radical

### Isadora Williams fica em 30º lugar no Mundial de patinação artística

De olho na Olimpíada de Inverno PyeongChang 2018, Isadora Williams entrou em ação no Mundial de patinação artística no gelo na manhã desta quarta-feira, em Helsinque, na Finlândia. A brasileira de 21 anos terminou o programa curto na 30ª colocação e não conseguiu ficar entre as 24 atletas que avançaram para o programa longo, disputado na próxima sexta-feira. A vaga para os Jogos da Coreia do Sul ainda está em aberto.

Isadora somou 50.65 pontos. A melhor do dia foi a russa Evgenia Medvedeva (79.01), seguida das canadenses Kaetlyn Osmond (75.98) e Gabrielle Daleman (72.19). No total, 37 patinadoras de 29 nacionalidades participaram do primeiro dia de competição entre as mulheres. A brasileira voltou a disputar um Mundial depois de quatro anos. Em

2013, aos 17, Isadora ficou na 25ª colocação - a cinco posições da vaga olímpica para os Jogos de Sochi, na Rússia. É o melhor resultado do país na história da competição. Nas últimas duas temporadas, Isadora conquistou quatro medalhas em torneios internacionais, incluindo o primeiro ouro do Brasil na patinação artística no gelo, durante o Sofia Trophy, na Bulgária, em fevereiro deste ano.

O Mundial de Helsinque serve como pré-olímpico para os Jogos de PyeongChang, na Coreia do Sul, que será disputado em fevereiro de 2018. Entre as mulheres, a competição vai definir 24 das 30 cotas disponíveis. O sistema é complexo e leva em conta o número de atletas que cada país possui na disputa e a posição final dos competidores na classificação.

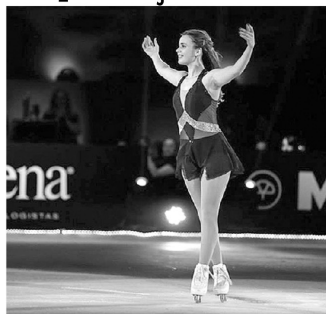

## Ulisses Laurindo



### Brasil já dentro da Rússia

Jornalista - E-mail: ulisseslaurindo@bol.com.br - Blog: ulisseslaurindo.zip.net



Foi uma trajetória com rumo vitorioso essa da seleção brasileira de futebol já classificada para a Copa da Rússia, em 2018. No comando de Tite a equipe ganhou oito partidas seguidas, chegando ao total que nenhuma outra, entre as nove restantes pode atrapalhar seu caminho. A definição ocorreu na terça-feira, com a vitória sobre o Paraguai, em São Paulo, por 3 a 0. Restando quatro rodadas, o perigo agora está para a Argentina que, em quinto lugar entre os 10 precisa vencer a maioria, manobra difícil agora sem Messi,



No comando de Tite a equipe ganhou oito partidas seguidas, chegando ao total que nenhuma outra, entre as nove restantes pode atrapalhar seu caminho. A definição ocorreu na terça-feira, com a vitória sobre o Paraguai, em São Paulo, por 3 a 0. Restando quatro rodadas, o perigo agora está para a Argentina que, em quinto lugar entre os 10 precisa vencer a maioria, manobra difícil agora sem Messi, suspenso quatro jogos.

suspenso quatro jogos. A tabela indica que o Peru será o próximo adversário brasileiro, em outubro.

#### Argentina recorre

A Argentina foi surpreendida com a suspensão de quatro jogos de Messi, imposta pela Fifa. O mundo todo estranhou a pena considerada exagerada em razão de xingamento ao auxiliar brasileiro na partida contra o Chile. O próprio Messi considerou a pena como repressália ao futebol argentino. Com dificuldade nas eliminatórias, os argentinos terão dificuldades para ficar entre os quatro sul-americanos para a Copa e mais um, na pescagem. A Associação Argentina de Futebol recorreu junto à Fifa e espera que a suspensão seja suavizada.

#### Brasil líder

A seleção brasileira de futebol volta a liderar o ranking das seleções indicado pela Fifa, mensalmente. Com as oito vitórias nas elimi-

natórias e mais uma em amistoso, a seleção acabou superando a Argentina, que ocupou a liderança por vários meses. Assim, os argentinos passaram para a segunda colocação, a Alemanha, em terceiro, o Chile, quarto, Colômbia, quinto e a França, sexto.

#### Flu e o Maracanã

Após liminar expedida pela 37ª Vara do Rio, o Fluminense ganhou o direito de jogar no Maracanã toda vez que o calendário o indicar mandando de campo. Isso significa dizer que o clube tricolor não terá que arcar com despesas de arranjo do estádio, como já fizera o Flamengo. Por enquanto, o Maracanã ainda sob a supervisão da empresa responsável pela reforma para a Copa do Mundo. A ausência do ex maior estádio do mundo tem causado prejuízo técnico e financeiro para o futebol carioca obrigando seus principais times a se deslocarem para arenas menores e, piores, longe de seus domicílios.



# Esporte Nacional

Fone: 99165-4286 E-mail: diario-ap@uol.com.br

## CICLO Técnico evita fechar grupo mesmo depois de oito vitórias para evitar acomodação, e equipe deve ter caras novas Brasil vai à Copa, mas Tite mantém disputa por vagas

Brasil está na Copa do Mundo de 2018. Mas, e Alisson, está? Renato Augusto? Thiago Silva? Neymar? Ok, Neymar está... Mas Tite – com o passaporte mais do que carimbado – tem deixado claro que não há vagas fechadas.

**Goleiros: Titular:** O desempenho ofensivo e a segurança da equipe o fizeram Alisson ser pouco exigido. Para se garantir, seu futuro no Roma será fundamental. **Reservas:** Ambos estão bem cotados e podem ganhar chances nos amistosos de junho, contra Argentina e Austrália.

**Laterais: Titulares:** Daniel Alves e Marcelo completarão, em 2018, 12 anos de seleção brasileira. Ambos dão fluência ofensiva ao time de Tite sem serem peladeiros, com noção tática para participarem do sistema defensivo. **Reservas:** a disputa na direita é mais quente. Fagner ganhou pontos ao ter boa atuação contra o Paraguai. Na esquerda, Filipe Luís está consolidado, tendo sido até capitão de Tite.

**Zagueiros: Titulares:** Marquinhos e Miranda, hoje, só saem da equipe por lesões ou suspensões. São líderes, eficientes – a defesa sofreu dois gols em oito jogos – e se completam. Marquinhos é jovem, rápido e comete poucas faltas. **Reservas:** Thiago Silva tem futebol para se garantir no grupo. O desafio é mantê-lo estimulado sem ser titular, já que se trata de um dos grandes da posição no mundo.

**Volante:** Casemiro é o xodó de Tite. Hoje, está garantidíssimo na equipe titular. Mas o técnico exige que o desempenho se mantenha alto. **Reserva:** Fernandinho também já foi capitão e recebe elogios frequentes.

**Meias: Titulares:** Paulinho joga cada vez melhor na seleção brasileira. As atuações contra Uruguai e Paraguai convenceram qualquer crítico. Renato Augusto, talvez aquele que tenha melhor leitura tática do jogo. **Reserva:** Giuliano é um jogador que agrada a Tite desde que estiveram juntos no Internacional.

**Atacantes: Titulares:** Neymar vai à Copa, é claro. Do outro lado, Philippe Coutinho só ficará fora em caso de catástrofe. O atacante do Manchester City, Gabriel Jesus, está machucado, mas retornará a posição assim que se recuperar. São os mais talentosos da equipe. **Reservas:** O substituto de Coutinho é Willian, e Tite nem pensa em mexer nisso por enquanto.



## Há vida sem Messi? Argentina precisa superar ausência do craque para ir à Copa

Inevitável a pergunta que ecoa nas vielas hermanas desde terça-feira: há vida sem Lionel Messi? A seleção argentina, ao menos no que apontam os números até aqui nessas eliminatórias, diria que não. O saldo de oito oportunidades em que Messi não esteve em campo é de apenas uma vitória e 29% de aproveitamento, para que se tenha ideia. Só que não tem jeito, já que o craque do Barcelona não poderá entrar em campo nas próximas três partidas da Argentina por conta da punição imposta pela Fifa depois do ato de indisciplina na vitória sobre o Chile. A equipe de Edgardo Bauza terá necessariamente que superar a ausência de seu melhor jogador, com a vaga na próxima Copa do Mundo sob sério risco.

Por causa dos xingamentos ao auxiliar de arbitragem brasileiro Emerson de Carvalho, Messi recebeu um gancho de quatro partidas oficiais. A primeira foi cumprida nesta terça-feira, na derrota da Argentina por 2 a 0 para a Bolívia, em La Paz. Ele terminará de cumprir sua pena nos próximos três compromissos da Argentina nas eliminatórias: contra o Uruguai (dia 31/08), Venezuela (05/09) e Peru (05/10). Na última rodada, que é diante do Equador, ele poderá estar em campo novamente.

As estatísticas gritam: a Argentina do técnico Bauza está com um problema nas mãos. Isso porque a equipe já disputou oito partidas (incluindo a derrota para a Bolívia) sem Messi nessas eliminatórias, e o aproveitamento é expressivamente pequeno.

Foram quatro empates, três derrotas e apenas uma vitória.

Com o jogador do Barcelona, a história é diferente. Messi, por exemplo, só estreou nessas eliminatórias na quinta rodada, na partida contra o Chile. Coincidência ou não, foi nessa ocasião que a Argentina conquistou sua primeira vitória: 2 a 1 em Santiago. O saldo de seis jogos com o craque em campo é de cinco vitórias e somente uma derrota - 3 a 0 para o Brasil, em novembro do ano passado. Isso corresponde a 83% de aproveitamento.

- Estamos vivos e com muito desejo de poder classificar para a Copa, que é o que queremos, disse Bauza após a derrota para a Bolívia, tentando disfarçar a tremenda pressão interna que gira em torno da atual situação.

Com o atual aproveitamento sem Messi em campo (que é de 29%), calcula-se que a Argentina somaria três pontos nas próximas três rodadas. Mas o time não pode sequer pensar em se dar esse luxo principalmente porque dois dos três adversários estão colados nele na tabela: Equador, que tem 20 pontos, e Peru, que tem 18. A classificação para a Copa do Mundo, portanto, depende de uma melhora das estatísticas sem o craque.

### Argentina iguala pior campanha

Desde que as eliminatórias da América do Sul passaram a ser disputadas no atual formato, em 1998, a Argentina havia encerrado a 14ª rodada com 22 pontos em apenas uma ocasião.

## Ceará

### Richardson diz que Vovô teve "cabeça fria" para superar crise e vencer jogo

Richardson lutou bastante na partida deste domingo (19), diante do Guarani de Juazeiro, no Estádio Romeirão. Às vezes, chegou a ser ríspido demais. Levou até cartão amarelo. Mas foi uma das peças-chave da vitória por 1 a 0 sobre o Leão do Mercado e que rendeu a liderança folgada na classificação do Campeonato Cearense. Para tanto, o volante alvinegro disse que o elenco teve tranquilidade para superar a eliminação para o Boavista, na Copa do Brasil, e a consequente saída do técnico Gilmar Dal Pozzo do comando do time. "A gente teve a cabeça fria para absorver as coisas que aconteceram no meio de semana: a eliminação na Copa do Brasil, mesmo que injustamente por causa de um pênalti que não aconteceu e saída do professor (Dal Pozzo)".

## Paysandu

### Time atropela Águia no primeiro tempo e dispara na liderança do Grupo A1

O Paysandu precisou de apenas 27 minutos para vencer o Águia de Marabá, neste sábado, no Mangueirão, por 3 a 0. Aproveitando a desorganização do Azulão, o Papão fez 3 a 0 no primeiro tempo, gols de Bergson, Alfredo e Wesley. O resultado manteve o Papão na liderança do grupo A1, com nove pontos, enquanto o Águia segue com quatro pontos, na quarta colocação do grupo A2, após cinco rodadas. Toda e qualquer estratégia que o treinador João Galvão pensou para o Águia foi por água abaixo logo no primeiro minuto de jogo. Com a vitória garantida, o Paysandu voltou para o segundo tempo buscando controlar o jogo. Com Cleo e Ramon, o Águia melhorou e chegou a assustar algumas vezes o gol de Emerson.

## São Paulo

### Gilberto vê concorrência sadia, e Ceni deixa dúvida no ataque Tricolor

Lucas Pratto, Chavez e Gilberto. Setor questionado no início do ano, o ataque do São Paulo agora tem disputa intensa e qualificada. Tanto que o técnico Rogério Ceni deixa em dúvida qual será o titular contra o São Bento, nesta terça-feira, às 20h30, no Morumbi, pela quinta rodada do Paulistão. "O Gilberto é especial para mim. Conversei com ele. São 270 minutos jogados de forma consecutiva, um pouquinho menos, ele saiu com câibra, o Chavez entrou no lugar dele. Não sei como vou fazer, porque nem conversei com o Pratto. Ele estava no doping. Não sei com quais condições ele vai se apresentar. Jogou só dois jogos pelo Atlético-MG. Aí vamos tomar as decisões de acordo com a apresentação no treino de segunda-feira", disse Rogério Ceni, logo após o empate por 2 a 2 com o Mirassol.

## Ponte Preta

### Felipe lamenta empate, mas ressalta posição da "Macaca" dentro do Grupo D

O empate sem gols com o RB Brasil em casa, é claro, não agradou a Ponte Preta. Era a chance de somar a terceira vitória em quatro jogos e abrir vantagem dentro da zona de classificação do Campeonato Paulista. Mas o técnico Felipe Moreira preferiu destacar a posição da Macaca. Com sete pontos, o time ocupa o segundo lugar no Grupo D, atrás apenas do Mirassol e à frente do Santos. Faltam oito rodadas para o fim da primeira fase. "Apesar do resultado, foi um jogo ataque contra defesa no segundo tempo. Criamos "n" situações de gol. Hoje você vê os resultados, empate do São Paulo em casa, derrota do Santos. Campeonato Paulista é muito difícil. São 12 jogos, alguns contra equipes que treinam desde novembro e dão a vida nessas partidas. A Ponte agora está em segundo lugar".

## Chapecoense

### Após longa negociação, Apodi volta a vestir a camisa da Chape: "Privilégio"

Apodi novamente veste verde e branco. Apresentado neste sábado pela Chapecoense, o lateral passou pelo protocolo de declarações e coletiva de imprensa ao lado do diretor Rui Costa, do vice de futebol Nei Maidana e do ex-companheiro Nivaldo. A transação, que envolveu o Kuban Krasnodar, clube russo que detinha os direitos federativos do atleta, e Goiás, que também investia na contratação do lateral, foi o tema de abertura. "Talvez seja a negociação mais longa que tivemos. Faz tempo que a gente vem conversando e tentando resgatar uma história tão bonita que foi a dele aqui. E nessa fase de reconstrução de histórias, de jornadas e conexão com legado, o Apodi representa tudo isso", disse Rui Costa, apresentando o atleta. Antes de abrir a coletiva para perguntas, Apodi fez um breve pronunciamento, relembrando, por cima, o acidente em novembro, e demonstrando a felicidade de novamente ser jogador da Chapecoense.

## Seleção Brasileira

### Com Tite, Neymar bate menos, volta a brilhar, mas segue sendo caçado

Na comparação entre o Neymar da época de Dunga e o Neymar comandado por Tite nas Eliminatórias, o craque do Barcelona está melhor "no aspecto tudo", como bem disse na véspera da vitória por 3 a 0 contra o Paraguai, na Arena Corinthians, ao falar sobre o seu momento.

Em sete jogos desde a troca no comando, marcou seis gols em seis partidas, passando em branco apenas na vitória contra o Peru. Mais equilibrado emocionalmente, vem cometendo menos faltas. Só uma coisa segue igual: o atacante se mantém como a caça preferida dos sul-americanos.

Em dez partidas disputadas pelo torneio classificatório, recebeu 58 infrações (média de 5,8 por jogo): 20 nos primeiros três jogos com Dunga (média de 6,6) e outras 38 nas sete partidas que fez sob o comando de Tite (média de 5,4). Terceiro jogador que mais apanha na Liga dos Campeões, o astro do Barcelona tem uma média menor na Europa, "apenas 3,57" por partida.

Dentre os adversários encarados, os que mais bateram em um mesmo jogo foram Peru (10 faltas), Argentina (nove) e Paraguai (oito), o terceiro no confronto em Itaquera, na última terça-feira.



**Restam  
16 times que  
disputam a etapa  
final da seletiva**



A competição é destinada a jovens entre 16 e 25 anos, e é realizada no estilo "cinco contra cinco". Em cada gol feito por uma das equipes, elimina um jogador adversário. Para vencer, é preciso eliminar uma equipe inteira em menos de 10 minutos ou fazer o maior número de gols até o fim da partida.

**DECISÃO**

## 16 equipes decidem quem vai representar o estado no 'Neymar Five'



A primeira fase foi realizada no campo sintético da praça Nossa Senhora da Conceição no dia 25. Das 64 equipes que iniciaram a seletiva, só restaram 16 times que disputam a etapa final da seletiva regional: Atlético Amapaense, Beta Azul, Street, Real Amapaense, Marco Zero, Guerreiros do Norte, Real Madrid B, Juventus FC, Eluzai FC, Sanguessuga, Comercial Saraiva, Guadalupe A.C., Divino FC, Gurgel City,

Apeba e Leões do Norte.

A competição é destinada a jovens entre 16 e 25 anos, e é realizada no estilo "cinco contra cinco". Em cada gol feito por uma das equipes, elimina um jogador adversário. Para vencer, é preciso eliminar uma equipe inteira em menos de 10 minutos ou fazer o maior número de gols até o fim da partida.

A final nacional acontecerá no dia 28 de maio, na Bahia, com times de Macapá (AP),

Belo Horizonte (MG), Porto Alegre (RS), Rio de Janeiro (RJ), Campinas (SP), São Paulo (SP), Recife (PE), Curitiba (PR) e Salvador (BA).

O vencedor do evento garante vaga para a final mundial, que será disputada no Instituto Projeto Neymar Jr., localizado na Praia Grande, em São Paulo. O campeão mundial atuará contra o jogador Neymar Jr. e ainda vai viajar para conhecer o craque, na Espanha.

**COPA VERDE**

## Paysandu terá três desfalques contra o Águia



Para o duelo contra o Águia, nesta sexta-feira, dia 31, pelo jogo de ida das quartas de final da Copa Verde, o técnico Marcelo Chamusca não vai poder contar com três jogadores, um deles titular. Trata-se dos atacantes Leandro Cearense e Bergson, e mais o volante Willian Simões. O médico do Paysandu, Wilson Fiel afirmou que os atacantes são os que mais preocupam.

"Os atletas que estão se reabilitando são Bergson, Leandro Cearense e Willian Simões. Esses são os três principais que estão em tratamento e não tem previsão de retorno dos mesmos. O Leandro Cearense e Bergson estão com distensão muscular na coxa e o Willian Simões, está em situação melhor e deve fazer a reabilitação (entrar no processo de transição). Mas os dois atacantes não estão em condições de jogo", disse o médico.

Bergson é o artilheiro do Paysandu na temporada com seis gols, cinco pelo Campeonato Paraense, o que rendeu entrar na briga pela artilharia da competição ao lado de seu companheiro Alfredo, Magno, do Independente e Edgar, do Remo.

Paysandu entra em campo na sexta-feira, dia 31, no duelo contra o Águia, pelo jogo de ida das quartas de final da Copa Verde, que será realizado no Estádio Zinho de Oliveira, em Marabá, às 19h.

**Rubi**

**Reforço Escolar e Alfabetização**

*Educação se faz com confiança.*

**Av. Maria Quitéria, 355 - Trem**  
**Fones: 8113-1321 / 9172-2281**

**ESCOLA DE FUTEBOL...**  
"Onde se formam os craques"

**ESCOLA 10 Anos BRASIL**

**PROMOÇÃO**

Faça parte desse time Campeão!!!

**MENSALIDADE R\$70,00**

CONTATOS: 9 8154-0035 ou 9 8118-3318

IDADE: 05 a 17 ANOS

**ARENA MACAPÁ HOTEL LOCAL**

**Sindbar 25 anos**

Sindicato de Hotéis, Restaurantes, Bares e Similares do Estado do Amapá

**Se o seu negócio for:**

Restaurante, Hotel, Bar,  
Motel, Churrascaria,  
Lanchonete, Casa de chá,  
Buffet, Pizzaria, Casa de comidas,  
Alimentação preparada e Similares.

**File-se**

Fone: 96 99191-7700 / 98112-0223  
E-mail: sindbar@hotmail.com



# Política

## Diário do Amapá



Marília encabeça seminário para empoderamento da mulher  
Pág. 4

TEMPO • Nos próximos 18 meses.

# Cerca de 4 mil servidores devem passar para os quadros da União



**N**os próximos 18 meses, cerca de 4 mil servidores públicos devem passar pelo processo de transposição para os quadros da União. A estimativa é da Superintendência de Administração do Ministério do Planejamento no Amapá (Samp-AP), com base no último levantamento realizado até o dia 22 de março, quando 553 servidores do Amapá concluíram o processo.

Os aptos são funcionários do ex território federal do Amapá que desempenham funções nas esferas municipal e estadual. Segundo o superintendente da Samp no Amapá, José Bezerra, os servidores que atenderem os critérios de transposição terão todos os direitos e deveres dos servidores públicos federal, baseado na Lei 8112/99.

O governo do Amapá estima que o processo de transferência dos servidores resultará em uma economia mensal de R\$ 18 milhões, o que equivale a mais de R\$200 milhões por ano. “Com a economia, o Poder Executivo poderá investir em diversos setores. O servidor terá os salários pagos pelo governo federal, mas continuarão à disposição da



**Os aptos são funcionários do ex território federal do Amapá que desempenham funções nas esferas municipal e estadual.**

administração estadual”, pontou José Bezerra.

Ele destaca ainda que estão sendo identificadas pelos técnicos da Superintendência algumas inconsistências nos dados pessoais de, aproximadamente, 30 servidores. Em sua maioria são referentes a número de contas de bancos, títulos de eleitor e CPF. Para solucionar o problema, a instituição está localizando os servidores para as devidas correções.

Os interessados podem acessar o canal de consultas para acompanhamento de seus processos junto à Comissão Especial dos Ex-Territórios de Rondônia, Roraima e Amapá (Ceext) no endereço [www.planejamento.gov.br/assuntos/comissao-ex-territorios/atas](http://www.planejamento.gov.br/assuntos/comissao-ex-territorios/atas).



# Política Nacional

Editor: Carlos Zéfano Neto | Fone: (91) 3191-4233 | E-mail: editor@diariodoparamaribo.com.br

## ANÁLISE **Presidente do TSE afirmou que é imprevisível saber quantos dias irá durar o julgamento** **Julgamento da chapa Dilma-Temer iniciará com análise de 'preliminares', diz Mendes**

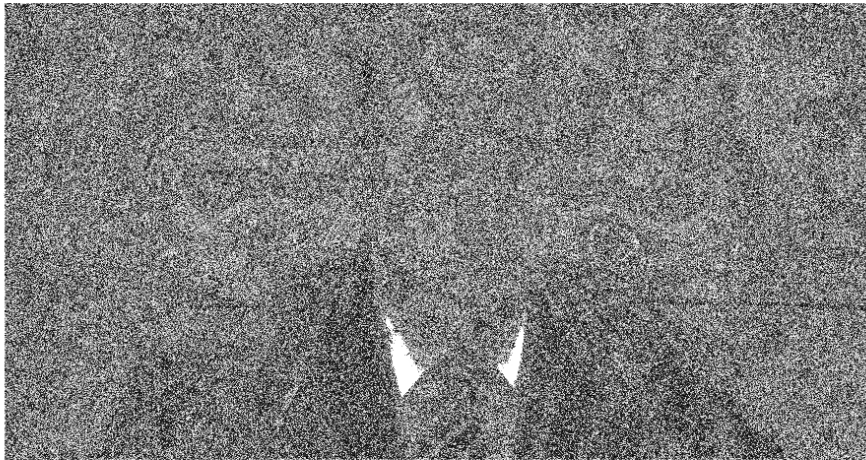

O presidente do Tribunal Superior Eleitoral (TSE) afirmou que o julgamento da ação que pede a cassação da chapa Dilma Rousseff e Michel Temer terá início pela análise dos "preliminares", circunstâncias processuais que podem ser apresentadas pelas defesas antes da discussão do tema principal do processo.

Cilmar Fernandes iniciou para a manhã da primeira terça-feira (4) o início do julgamento da chapa Dilma-Temer. O TSE já realizou, pelo menos, quatro sessões para julgar o caso.

O TSE atua desde 2015, a pedido do PSDR, se a chapa formada por Dilma Rousseff e Michel Temer na eleição presidencial de 2014 causaram abuso de poder político e econômico, recebeu dinheiro de propina e se beneficiou da esquenta de corrupção que atingiu as Petubras.

Pelo cronograma marcado por Cilmar Fernandes, haverá, ainda, uma sessão extraordinária na noite de quinta (5) para dar

seqüência ao julgamento. Os ministros também poderão dar continuidade à análise da ação na sessão semanal de quinta (6), realizada pela manhã.

Os advogados de Dilma pediram, antes de entregarem as alegações finais, que o relator da ação, ministro Herman Benjamin, considerasse mais tempo para a análise dos documentos da Lava Jato anexados ao processo. Na ocasião, apesar de a defesa do presidente ter solicitado mais cinco dias para apresentar o documento, Herman Benjamin concedeu somente 48 horas.

Os ministros do TSE discutiram conceder mais prazo para as defesas se manifestarem. Se eles aceitarem as chamadas preliminares dos advogados de Dilma que pediram mais cinco dias para a apresentação de novas alegações finais, o julgamento pode ser suspenso já na terça-feira, dia em que a análise do processo terá início.

## **MP entrega alegações finais sobre ação da chapa Dilma-Temer, mas pede sigilo**

A Procuradoria Geral do Brasil entregou ao Tribunal Superior Eleitoral (TSE) as alegações finais do Ministério Público Federal (MPF) que pedem a cassação da chapa Dilma-Temer e a eleição de Temer.

Segundo a procuradoria do TSE, a procuradoria geral eleitoral, Ricardo Dias, pediu ao relator da ação, ministro Herman Benjamin, que a análise manifestação do MPF tenha sido sigilosa, e o julgamento ocorra em sessão fechada. O Ministério Público Federal não está querendo que a análise dos documentos seja feita em sessão pública.

O procurador geral eleitoral do Brasil (Ricardo Dias) pediu ao presidente do TSE para que o julgamento da ação seja realizado em sessão fechada e sigilosa, e a manifestação do Ministério Público Federal seja feita em sessão privada, no processo para a cassação da chapa Dilma-Temer.

A legislação prevê que, após o início do caso Dilma e o relatório final pelo relator, o presidente do TSE, o MPF deve se manifestar para apresentar as alegações finais, já mas não há uma regra que determine o prazo para isso.

Nesta terça, o presidente do TSE, ministro Cilmar Fernandes, recebeu em uma audiência a apresentação da chapa Dilma-Temer. O julgamento da ação que pede a cassação da chapa Dilma-Temer e a eleição de Temer será realizado em sessão pública na quinta-feira (5).

Além de analisar o pedido de sigilo, no começo da manhã desta quarta-feira, haverá, na tarde, uma sessão extraordinária para o julgamento, a partir das 14h.

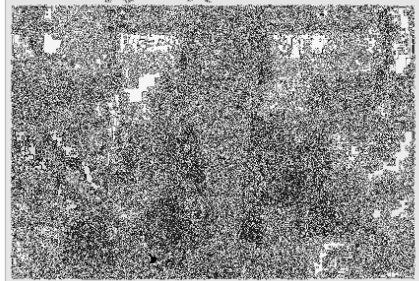

## **Se tribunal cassa mandato de presidente, gera 'instabilidade', diz Maia**

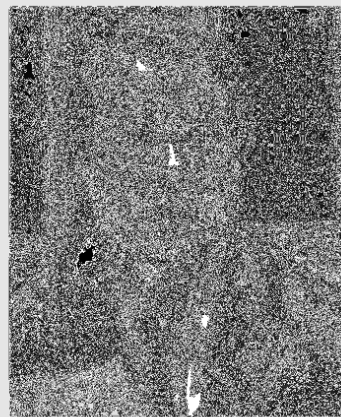

O presidente do Congresso dos Deputados, Rodrigo Maia (PPS-RR), acredita que a cassação do mandato de um presidente da República, caso isso aconteça, geraria instabilidade política no país.

Maia disse em uma entrevista ao jornalista do TSE, em uma audiência pública, que a cassação do mandato de um presidente da República geraria instabilidade política no país.

O TSE recebeu para a semana que vem o julgamento da ação que pede a cassação da chapa Dilma-Temer e a eleição de Temer. O TSE recebeu para a semana que vem o julgamento da ação que pede a cassação da chapa Dilma-Temer e a eleição de Temer.

Como presidente do TSE, há uma preocupação de instabilidade política. Há uma preocupação de instabilidade política.

Temer, o deputado, então, agora e agora, há uma preocupação de instabilidade política.

Maia disse em uma entrevista ao jornalista do TSE, em uma audiência pública, que a cassação do mandato de um presidente da República geraria instabilidade política no país.

Maia disse em uma entrevista ao jornalista do TSE, em uma audiência pública, que a cassação do mandato de um presidente da República geraria instabilidade política no país.

Maia disse em uma entrevista ao jornalista do TSE, em uma audiência pública, que a cassação do mandato de um presidente da República geraria instabilidade política no país.

Maia disse em uma entrevista ao jornalista do TSE, em uma audiência pública, que a cassação do mandato de um presidente da República geraria instabilidade política no país.

Maia disse em uma entrevista ao jornalista do TSE, em uma audiência pública, que a cassação do mandato de um presidente da República geraria instabilidade política no país.

Maia disse em uma entrevista ao jornalista do TSE, em uma audiência pública, que a cassação do mandato de um presidente da República geraria instabilidade política no país.

Maia disse em uma entrevista ao jornalista do TSE, em uma audiência pública, que a cassação do mandato de um presidente da República geraria instabilidade política no país.

## **Decisão sobre servidores estaduais pegou 'de surpresa', dizem governadores**

Os governadores de Rio de Janeiro, Luiz Fernando Pezão (PMDB), Flávio Dino (PCdoB), e Maranhão, Flávio Dino (PCdoB), disseram que foram pegos "de surpresa" com a decisão do presidente Michel Temer de acabar de vez com a reforma da Previdência Social de servidores estaduais.

Nesta terça (21), o presidente Temer fez um pronunciamento no Palácio da Alvorada em qual anunciou a decisão do governo. "Surtiu uma grande força a ideia de que deveríamos obedecer a autonomia das entidades. [...] Reforcei a Previdência Social para os servidores estaduais", disse o presidente no momento.

Após comentar a decisão do governo, após reunião com o governador do Rio

de Janeiro, Rodrigo Rollemberg (PSB), Pezão agravou a situação, mas disse que foi pegado de surpresa. "Claro que esse [anúncio] pegou todos nós de surpresa porque foi muito rápido, a gente ainda está vendo. A gente quer ver qual texto que vai ser enviado ao Congresso Nacional", afirmou.

O governador Flávio Dino (Maranhão), disse que a mudança não surgiu de um pedido dos governadores e não houve um pedido de surpresa.

"Tudo houve um pedido dos governadores porque a maioria, inclusive, tem sido a favor dessas mudanças. Há alguns que tem restrições como eu, por exemplo, mas, de um modo geral, os governadores concordam com uma agenda de revisão das regras da Previdê-

ência, independentemente do modelo", afirmou. "Então, de fato, foi uma surpresa. Talvez essa surpresa vise criar um sentimento de solidariedade dos governadores", acrescentou.

Na avaliação de Flávio Dino, a retirada dos servidores estaduais da reforma da Previdência Social se deve à dificuldade do governo federal em aprovar o projeto no Congresso em um pré-eleitoral. "A tendência brasileira nesses temas da reforma da Previdência vem evoluindo nessa direção. Começa-se com um programa mínimo e tentamos evoluir um programa mínimo. [...] É muito difícil reunir maioria sólida para um pré-eleitoral, mas isso que enfrenta todas as circunstâncias", disse.

"É só que a decisão de Temer [foi] muito rápida e inesperada, não que tira 75% da pressão que estava sendo exercida no sistema de Previdência. Foi uma decisão que não nos surpreendeu. Então, apesar, certamente dos servidores estaduais, no Rio de Janeiro e no Rio de Janeiro, não houve uma surpresa que parecia ser inevitável."

Flávio Dino, presidente do Conselho dos Governadores

Presidente Michel Temer acabou servidores estaduais no texto da

# reforma

da Previdência Social, em conflito com Congresso. Governadores de RJ, RJ e RJ comentam decisão.



# Política Nacional

Editora Chefe: Ziulana Melo Fone: 99165-4286 E-mail: diario-ap@uol.com.br

## TRANQUILIDADE Presidente discursou em evento da CNA e falou sobre desdobramentos da Operação Carne Fraca Parecia 'desastre insuperável', mas país já se recupera, diz Temer sobre crise da carne



O presidente Michel Temer afirmou que o país está se "recuperando" após a crise da carne parecer um "desastre insuperável".

A declaração de Temer foi dada durante evento organizado pela Confederação da Agricultura e Pecuária do Brasil (CNA) sobre logística e infraestrutura, em Brasília. O presidente comentou os desdobramentos da Operação Carne Fraca, deflagrada pela Polícia Federal no último dia 17.

"Quando surgiu esse problema da carne, que nos primeiros dois dias parecia um desastre insuperável, inafastável, [que] não haveria como superá-lo, nós nos reunimos, logo no domingo, começamos a trabalhar e, em menos de uma semana, estamos recuperando praticamente tudo aquilo que foi, digamos, acusado, mal falado durante um ou dois dias", afirmou.

A Operação Carne Fraca investi-

gou o envolvimento de fiscais do Ministério da Agricultura em um esquema de liberação de licenças para frigoríficos sem a devida fiscalização, em troca de propina.

Diante do que foi divulgado pela Polícia Federal sobre as investigações, alguns países, entre os quais China e Hong Kong, os principais importadores da carne brasileira, além da União Europeia, anunciaram embargo ao produto (China e Hong Kong já retomaram as importações).

Mesmo assim, segundo o Ministério da Indústria e Comércio Exterior, as exportações de carne caíram 19% se comparadas as médias diárias das três semanas anteriores à operação e a média da semana seguinte à Carne Fraca.

Na semana passada, em meio a anúncios de países sobre embargos à carne brasileira, Temer afirmou, em

entrevista à GloboNews, que o "espetáculo" da Carne Fraca causou prejuízos ao país. Em discurso, ao participar de um evento em Brasília, o presidente também disse que o "grande alarde" da PF resultou em "embaraço" econômico para o Brasil.

### União Europeia

Temer concedeu entrevista, na qual avaliou que a crise da carne está "sendo superado". Ele acrescentou, ainda, que o Ministério da Agricultura está em contato com a União Europeia para que os países do bloco retirem o embargo sobre a carne brasileira.

"Ainda remanesce a questão da União Europeia. O ministro Blairo Maggi acabou de me dizer que terá novas conversações durante esta semana e na semana que vem. Técnicos virão para cá, para fazer um exame de inspeção", afirmou o presidente.

## Deputados e senador dizem que não sabem se Palocci agiu em benefício do Grupo Odebrecht

Políticos ouvidos como testemunhas de defesa de Antonio Palocci, em um processo relacionado à Lava Jato no Paraná, disseram que não sabem ou não têm conhecimento de que o ex-ministro tenha agido para beneficiar alguma empresa ou especificamente organizações ligadas ao Grupo Odebrecht enquanto era deputado federal ou no período em que foi ministro.

Os deputados federais Arlindo Chinaglia (PT-SP) e Paulo Pimenta (PT-RS) e o senador Lindberg Farias (PT-RJ) prestaram depoimento nesta quarta-feira (29) por videoconferência com Brasília (DF) ao juiz federal Sérgio Moro, responsável pelos processos da Lava Jato na primeira instância;

Palocci foi ministro da Casa Civil no governo de Dilma Rousseff e da Fazenda na gestão de Lula – ambos do Partido dos Trabalhadores (PT) – e se tomou alvo da Lava Jato na 35ª fase. De acordo com a força-tarefa, há evidências de que o Palocci recebeu propina para atuar em favor da Odebrecht, entre 2006 e o final de 2013, interferindo em decisões tomadas pelo governo federal. Preso desde 26 de setembro, o ex-ministro responde pelos crimes de corrupção passiva e lavagem de dinheiro.

Apenas Alessandro Silvério, advogado que defende Palocci, fez perguntas aos políticos na audiência desta quarta-feira. Para os três, as perguntas objetivaram saber se as testemunhas tinham a informação de que Palocci havia agido em prol de alguma empresa específica e depois se havia agido para beneficiar a Braskem ou outra empresa do Grupo Odebrecht. Para ambos os questionamentos, os políticos responderam que não.

Conforme a denúncia do MPF, o ex-ministro Palocci ainda teria participado de conversas sobre a compra de um terreno para a sede do Instituto Lula, que foi feita pela Odebrecht. Outras 14 pessoas também são réus neste mesmo processo. Entre elas, o ex-assessor de Palocci, Branislav Kontić, Marcelo Odebrecht e o casal de marqueteiros Mônica Moura e João Santana.

### Os depoimentos

Além de afirmar que não sabe se Palocci agiu em favor de empresas específicas, Chinaglia disse que a opinião dele é "altamente positiva" quanto a Palocci. Ao responder a uma pergunta do advogado do ex-ministro, falou sobre o tempo em que ele era líder do governo na Câmara e Palocci ministro.

O advogado quis saber se Palocci pediu apoio ao deputado para qualquer medida legislativa que favorecesse alguma empresa especificamente e da Braskem e da Odebrecht. "Eu não me lembro de nenhuma iniciativa por parte dele como ministro para tratar de assunto legislativo porque, normalmente, cabe a coordenação política de governo e a Casa Civil. Quando há algum tema, digamos, de destaque onde o líder do governo, eventualmente, tem que encaminhar a posição do próprio governo, só nessas situações, você eventualmente fala com ministro da Fazenda ou de outra pasta, que são assuntos específicos".

## Relator da proposta quer retirar das contrapartidas a serem exigidas dos estados em crise financeira

### Votação de socorro aos estados na Câmara é adiada por falta de acordo sobre texto

A votação do projeto de socorro aos estados em crise financeira, prevista para esta quarta-feira (29) no plenário da Câmara, foi adiada para a próxima semana devido às divergências sobre o texto. Para reduzir a resistência de deputados ao projeto, o relator da matéria, Pedro Paulo (PMDB-RJ), vai propor a flexibilização de uma contrapartida exigida pelo governo.

A intenção do relator é dar aos estados liberdade para decidir sobre como vão reduzir gastos com pessoal, e não proibir expressamente os reajustes.

"(Podemos) fazer uma discussão em cima de metas de redução de despesa de pessoal, que é o que se busca, e não simplesmente definirmos que o governador não pode isso, não pode aquilo. O governador tem uma meta de reduzir até o patamar da Lei de Responsabilidade Fiscal as despesas de pessoal. A discussão sobre o instrumental para isso ele faz junto com a Fazenda e com a assembleia [legislativa]", explicou Pedro Paulo.

O deputado pretende ainda sugerir outras mudanças (leia abaixo). Com isso, espera construir um consenso sobre a matéria até a próxima semana. Ele disse que ainda não conversou com o governo sobre as sugestões de alteração, mas ressaltou que nenhuma contrapartida será retirada do texto.

### Outras propostas de mudança

Outra alteração proposta pelo relator Pedro Paulo pretende abrir espaço para que outros estados participem do programa.

O texto do governo exige a apresentação de três indicadores econômicos em situação crítica para que os estados comprovem que estão em crise e possam aderir ao regime de recuperação.

A proposta do relator é que, para entrar no programa, o governo estadual atenda a apenas dois desses requisitos. Outra proposta de mudança dá mais liberdade para os estados escolherem quais empresas públicas serão privatizadas.

O texto do governo permite apenas a venda de empresas dos setores financeiro, de saneamento e de energia.

### Programa de recuperação fiscal

Pela proposta do governo, estados em crise fiscal poderão aderir a um programa de recuperação fiscal e, com isso, suspender o pagamento de dívidas com a União por até três anos.

Para ter acesso ao benefício, o estado que aderir será obrigado a cumprir uma série de contrapartidas.

Entre as exigências, segundo a proposta do governo, os estados participantes ficam proibidos de conceder reajuste de salários a servidores, criar cargos que aumentem despesa, realizar concurso público e criar ou aumentar auxílios e benefícios de qualquer natureza.

No fim do ano passado, a Câmara retirou contrapartidas de um projeto semelhante para ajudar os estados. O próprio presidente da Casa, Rodrigo Maia (DEM-RJ) chegou a dizer que seria difícil aprovar um texto com essas exigências.

## Texto pode ser votado na semana que vem, mas ainda não há consenso

### CCJ dá 7 dias para senadores analisarem relatório sobre abuso de autoridade



O senador Antonio Anastasia (PSDB-MG), que presidiu a reunião da Comissão de Constituição e Justiça (CCJ), concedeu vista coletiva (mais prazo para análise) de uma semana para que os integrantes do colegiado estudem o relatório do senador Roberto Requião (PMDB-PR) favorável ao projeto de abuso de autoridade.

Com isso, a votação pode ocorrer na terça para a próxima quarta-feira (5) e a proposta, se aprovada pela comissão, poderá ser incluída na pauta de votações do Senado.

No entanto, não há consenso sobre a data de análise do relatório. Requião, que fez a leitura do parecer nesta quarta, chegou a sugerir que o projeto fosse votado pela CCJ no dia 19 de abril, mas a data ainda não foi definida.

O projeto revoga a lei em vigor sobre abuso de autoridade, que é de 1965, e cria uma nova legislação, com punição mais rigorosa e com a inclusão de mais situações em que uma autoridade pode ser enquadrada na prática de abuso.

O texto tem sofrido críticas de juizes e procuradores que afirmam que a medida é uma reação de parlamentares a investigações do Ministério Público e da Polícia Federal, como a Operação Lava Jato.

Já defensores do projeto dizem que a legislação existente sobre abuso de autoridade é obsoleta e precisa ser atualizada. Eles também argumentam que o texto tem o objetivo de proteger os cidadãos das camadas mais populares de abusos, principalmente, de policiais.

CARAVANA.

## Ministro Sarney Filho se encontra com Waldez para tratar de temas de meio ambiente



O Amapá recebe nesta quinta-feira, 30, às 10h30, no Museu Sacaca, a Caravana Verde do Ministério do Meio Ambiente, que objetiva orientar e auxiliar os estados no combate ao desmatamento. Liderada pelo ministro Sarney Filho, a comitiva, que já passou pelos estados do Amazonas, Rondônia, Acre e Mato Grosso, chega ao Amapá para discutir políticas conjuntas que o mantenha como um estado com baixo índice de desmatamento.

Na oportunidade será assinada uma portaria interministerial para criação de um grupo de trabalho que irá regulamentar o artigo 3º do Decreto Presidencial que cria o Parque Nacional Montanhas do Tumucumaque. O decreto pode substituir as reservas legais das propriedades rurais dentro dos assentamentos administrados pelo Incra.

Atualmente produtores só podem explorar para a agricultura familiar 20% da área. O decreto pode aumentar em até 50%, regulando as medidas de preservação. A comissão é formada

por MMA, Incra, ICMBio e Sema.

O Ministério do Meio Ambiente tem recurso disponível para implementação de políticas que visam o desenvolvimento econômico. O objetivo do ministro Sarney Filho é conversar com os entes federados, estados, municípios, e encontrar soluções para redução do desmatamento e ao mesmo tempo oferecendo alternativas econômicas que possam viabilizar o desenvolvimento sustentável como o combate à pobreza possibilitando a inclusão social.

Além dos secretários do MMA, a equipe é formada pela presidente do Ibama, Suely Araújo, pelo presidente do ICMBio, Ricardo Soavinski, pelo diretor geral do Serviço Florestal Brasileiro, Raimundo Deusdará, e pelo diretor-presidente da Agência Nacional de Águas (ANA), Vicente Andreu.

Às 14h30, Sarney Filho visitará a sede do Ibama para a doação de madeiras apreendidas aos municípios atingidos pelas cheias.

DIAPOQUE

### Governador se reúne com vereadores para debater demandas de município

Uma comitiva composta de vereadores do município de Oiapoque se reuniu com governador Waldez Góes para debater demandas e necessidades da cidade. Entre as reivindicações abordadas no encontro, que aconteceu no Palácio do Setentrão na noite de terça-feira, 28, os parlamentares externaram a necessidade da construção do muro de arrimo da orla da cidade, a construção da "Feira do Peixe" e o apoio na obra de uma nova Câmara de Vereadores de Oiapoque, além da conclusão da obra da praça da cidade.

O vereador Francisco Moraes agradeceu a atenção do chefe do Executivo e comemorou a assinatura do Termo de Reconhecimento de Posse da Associação de Mototaxistas de Oiapoque. Segundo o parlamentar, esse ato será bastante comemorado pelos moradores da região transfronteiriça.

"É um sonho. Agora, vamos poder construir a nossa sede campestre e isso só vai se concretizar graças aos esforços do governador que sempre nos recebe de portas abertas. Temos uma emenda garantida e agora vamos tra-

balhar para construir", comemorou o vereador.

Moraes também enfatizou a necessidade de atender às outras pautas discutidas na reunião. "São demandas de extrema importância para os moradores de Oiapoque. Vamos voltar para nossa cidade com sensação de missão cumprida, pois recebemos total apoio do governador Waldez Góes, que se comprometeu em ajudar e a colaborar com as nossas demandas", destacou o parlamentar.

O governador do Estado, Waldez Góes, reconheceu a reivindicação dos vereadores e se comprometeu, junto à equipe de governo, em ajudar a resolver os problemas apontados no encontro e que possibilitem o desenvolvimento de Oiapoque.

"Já entrei em contatos com todo o secretariado e vamos, o mais breve possível, sanar todas essas demandas. Juntos, conseguiremos avançar nessas questões e tenho certeza que só quem vai ganhar com tudo isso é o povo do Amapá, com mais obras e a garantia de ainda mais desenvolvimento", finalizou Waldez Góes.

DEBATES, DISCUSSÕES E PROPOSIÇÕES.

## Randolfe participa do Encontro Nacional da Pesca Profissional Artesanal

SEXTA-FEIRA, 31, NO SEBRAE-P.

### Mulheres serão o público-alvo de seminário sobre empreendedorismo



A deputada estadual Marília Góes (PDT) dedicou parte dessa quarta-feira, 29, no anúncio da realização do 1º Seminário Amapaense de Empreendedorismo Feminino a acontecer nesta sexta-feira, 31, a partir das 8h, num dos auditórios do Sebrae-AP.

Na Rádio Diário FM 90,9 a parlamentar falou no programa Ensaio Geral, de Ivo Canutti, e no Café com Notícia, apresentado por Ana Girene.

Incentivar mulheres a empreenderem e expandir seus negócios é um dos objetivos do evento, iniciativa da Frente Parlamentar em Defesa do Empreendedorismo, Cooperativismo e Economia Solidária (Fecesap) e da Agência de Fomento do Amapá (Aafap).

O seminário é uma ação que integra um grande projeto de empoderamento das mulheres, com perspectiva para o desenvolvimento da economia e foco na valorização da figura feminina, que empreende ou deseja empreender. "As mulheres empreendem naturalmente no dia a dia. Queremos com o seminário possibilitar que elas tenham acesso aos meios para entrarem ou se con-

solidarem no mercado", explicou a deputada estadual e presidente da Fecesap, Marília Góes.

Para participar, é preciso se inscrever no site [www.al.ap.gov.br](http://www.al.ap.gov.br) ou na Assembleia Legislativa do Amapá (Alap). As inscrições iniciaram na quarta-feira, 22, com vagas limitadas. Ao todo, trezentas mulheres poderão participar do seminário que terá na programação painéis, palestras, mesa redonda e um momento cultural com o lançamento da música e da agenda 'Maré Mulher', de Osmar Júnior. Uma das palestrantes convidadas é Vima Elias, coach e MBA em Empreendedorismo e Desenvolvimento de negócios.

Dalva Frazão, que trabalha no ramo alimentício, não perdeu tempo e fez a inscrição logo no primeiro dia. "Fiquei sabendo do seminário e fiz a minha inscrição, pois é uma oportunidade para ampliar meus conhecimentos e ter novas oportunidades", disse a empreendedora.

Além do seminário, a Fecesap atuará em outros projetos de fomento aos segmentos, atuando como uma facilitadora do processo, possibilitando que todos tenham acesso às informações necessárias para montar ou ampliar um negócio.

A Fecesap, instalada pela Resolução nº 0018 e constituída pelas deputadas estaduais Marília Góes (PDT), Aparecida Salomão (PSD), Edna Auzier (PSD), Janete Tavares (PSC) e o deputado Max da AAB (SD), objetiva atuar no fomento da economia e fortalecimento de projetos desses segmentos.

Antes, a Frente atendia apenas o cooperativismo. Com a inclusão dos novos segmentos, mais projetos e ações poderão ser desenvolvidos atuando no fortalecimento da economia no Amapá.

O senador Randolfe Rodrigues (Rede-AP) participou, na manhã dessa terça-feira, 28, do II Encontro Nacional da Pesca Profissional Artesanal, realizado pela Confederação Nacional dos Pescadores e Aquicultores (CNPA), em Brasília. No evento, foram realizados debates, discussões e proposições sobre as mudanças que podem impulsionar o setor pesqueiro nacional e estrangeiro no desenvolvimento e avanço do segmento da pesca no país.

Na ocasião, Randolfe destacou a importância da atividade pesqueira no Amapá: "No nosso estado vai muito além da economia. Lá, é parte da nossa cultura regional!". Para o senador, é importante que o trabalho de todos os pescadores e pescadoras seja valorizado.

Randolfe destacou que a região ama-

zônica tem a maior diversidade de espécies pesqueiras e os maiores bancos camarãoiros do planeta. E criticou a falta de investimento do Governo Federal nas atividades: "É lamentável que em nosso país o governo não dar a atenção devida à pesca, e ainda extinguir pastas que cuidam da prática!"

Ele lembrou ainda, que a nefasta reforma da previdência e a proposta da terceirização aprovada na Câmara dos Deputados, prejudicará muito os trabalhadores: "Querem ofender direitos que o povo brasileiro trabalhador conquistou nos últimos anos! Com regras para aposentadoria integral aos 49 anos de trabalho e 65 de idade, equiparação de homens e mulheres, desvinculação do benefício de prestação continuada do salário mínimo é praticamente o fim da aposentadoria rural!"





# Cidades

## Diário do Amapá



Trabalhadores recebem palestras gratuitas sobre acesso e adequação ao novo mercado de trabalho  
 ➔ Pág. 4

PLANO ● Detalhamento do plano foi feito nesta quarta-feira (29) pelo secretário Ericlaudio ao judiciário

## Governo investirá mais de R\$ 170 milhões em macroprojeto de segurança pública



### Explicação.

Secretário Ericlaudio apresentando projeto detalhado.

O secretário de Estado da Justiça e Segurança Pública do Amapá, Ericlaudio Alencar, representando o governador Waldez Góes, apresentou na manhã desta quarta-feira (29) ao Tribunal de Justiça do Amapá (Tjap), o Plano Estratégico de Investimentos no Sistema de Defesa Social do Estado.

A apresentação atendeu um convite do presidente do Tjap, desembargador Carlos Tork. “Estamos formatando um diálogo institucional do Judiciário com Estado e municípios. A área de segurança pública vem sendo um tema recorrente, e por isso pedimos ao governador que nos fosse apresentado o plano estratégico. É importante que haja uma discussão, debate, e construção unificada dessa política. Ficamos felizes com o que nos foi apresentado pelo secretário Ericlaudio, e pelo debate importante que tivemos. Tenho certeza que as indicações feitas pelo judiciário irão acrescentar o projeto”, disse o desembargador.

Ericlaudio Alencar iniciou a apresentação

### VALORES

Para execução de obras e reaparelhamento do sistema de defesa do Amapá já estão assegurados investimentos na ordem de R\$ 173.708.526,05

fazendo uma explicação sobre o atual cenário que instalou uma crise institucional e de outras órbitas em todo o país, fazendo com que os estados perdessem seu poder de investimento. Ele lembrou que mesmo diante da crise econômica, o Amapá conseguiu importantes avanços, inclusive, na área de segurança pública.

Para execução de obras e reaparelhamento do sistema de defesa do Amapá já estão assegurados investimentos na ordem de R\$ 173.708.526,05 (cento e setenta e três milhões, setecentos e oito mil, quinhentos e vinte e seis reais e cinco centavos) que serão executados no projeto já iniciado em 2017 e com previsão de estruturação até o final de 2019.

“Estamos falando de todo o sistema de defesa social. Os recursos para investimentos são oriundos de emendas impositivas destinadas pela Bancada Federal, que che-

gam a R\$ 90 milhões, e ainda temos R\$ 44 milhões do Departamento Penitenciário (Depen), além das contrapartidas do Tesouro Estadual”, revelou.

Um dos principais pontos discutidos durante o encontro foi o próprio sistema penitenciário. “Temos como prioridades nesse planejamento a estruturação e reaparelhamento das polícias Civil e Militar, além de outras prioridades, mas o sistema carcerário é algo que temos discutido com muita cautela. Por isso a necessidade de se chamar o Poder Judiciário para saber de que forma nos faremos, por exemplo, a aplicação desses R\$ 44 milhões. Vamos construir um grande presídio? Vamos construir presídios pulverizados? como será o processo de recuperação de presos?, enfim. São muitas perguntas que precisamos incluir nesse macroprojeto que estamos desenvolvendo”, acrescentou.

**PRESENCIAL** Atualização de dados e outras exigências são indispensáveis

## Beneficiários do Bolsa Família devem cumprir condicionalidades para continuar no programa



**B**eneficiários do Programa Bolsa Família têm até 28 de abril para fazer o cumprimento da condicionalidade na área da educação. Isso significa que devem levar a declaração escolar dos filhos à Central do CadÚnico, na Rua General Osório, nº 326, no bairro Laguinho, das 8h às 16h. Mulheres de 14 a 44 anos e gestantes também precisam cumprir com as condicionalidades na área da saúde indo até a UBS para fazer a pesagem e acompa-

nhamento nutricional.

O cumprimento das condicionalidades do Bolsa Família permite que as famílias tenham a oportunidade de informar sua atual situação, sendo atualizados dados da composição familiar, como a existência de gestantes e nutrizes, que podem ocasionar um perfil diferenciado. Além disso, é necessário o cumprimento das condicionalidades para que não haja o bloqueio do benefício.

**Cana do Beiril**

### Secretarias avançam com segunda etapa de limpeza

**A**s ações de limpeza do canal do Beiril continuam nesta semana entre Avenida Timbiras e Bacia das Pedrinhas. No trecho onde os serviços de remoção de mato e entulho já foram feitos, uma máquina retroscavadeira, que possui um alcance de 17 metros, faz a desobstrução da parte interior do canal.

Na ação, moradores do entorno acondicionam lixo doméstico, carcaça de eletrodomésticos, garrafas PET, pneus e outros tipos de resíduos às margens do canal. “O povo aproveita a oportunidade e faz a limpeza dos quintais. Muito desse lixo foi trazido por moradores daqui da área de resaca. Todos se mobilizam para manter o local limpo. Graças a Deus, essa área aqui ainda não sofreu com alagamento”, afirma o morador Manoel de Jesus de Oliveira.

Além dos serviços de limpeza, a equipe de drenagem da Secretaria Municipal de Obras e Infraestrutura Urbana (Semob) fez nesta quarta-feira, 29, a desobstrução da galeria situada no fim da Rua Professor Tostes. Em três semanas de trabalho no canal do Beiril, já foram executados mais de 50% das atividades de limpeza.



**Ações**

### Dia mundial do Autismo terá programação no Amapá

**O** Centro Educacional Raimundo Nonato Dias Rodrigues realiza no período de 30 de março a 03 de abril uma programação alusiva ao Dia Mundial da Conscientização do Autismo, comemorado em 02 de abril. O evento contará com mesas de debates, palestras, atividades recreativas e o acender das luzes, um momento especial da programação, em que a frente do prédio será iluminada de azul, cor que simboliza o autismo.

O Centro conta hoje com 364 alunos, sendo que 189 são autistas, destes 39 são meninas e 150 meninos. A incidência de autismo é maior em meninos, por isso a cor que simboliza é o azul.

“Pensando nesta conscientização das pessoas, vamos ter um momento especial em nos-

sa programação, que é o acender das luzes azuis. Vamos iluminar a fachada do Centro de azul, no dia 31, chamando atenção das pessoas para o autismo”, explicou a diretora, Nilzete Mendes.

No dia 30, uma mesa de debate vai discutir sobre o atendimento ao aluno autista no sistema de ensino. Na sexta-feira, 31, a programação especial para os alunos, e o acender das luzes azuis. No sábado, 1, arrecadação de brinquedos educativos, e na segunda-feira, 3, palestras para os pais.

O Dia Mundial de Conscientização do Autismo tem o intuito de alertar a sociedade e os governantes sobre esta doença, ajudando a derrubar preconceitos e esclarecer sobre o que é o autismo.

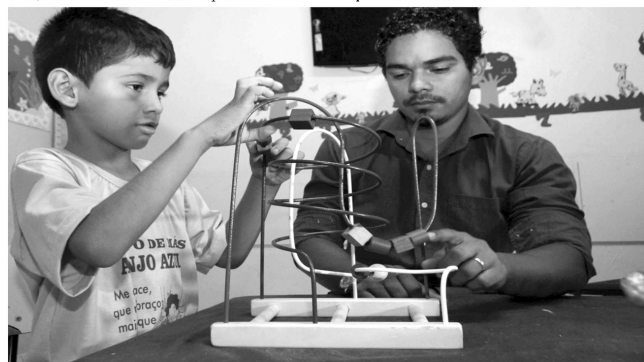

**Mobilidade**

### Prefeitura faz ordenamento do passeio público no comércio



**U**ma das infrações mais denunciadas pela população à Prefeitura de Macapá é sobre a obstrução de calçadas. São barracas, cadeiras, mesas e até construções de madeira e alvenaria nos espaços destinados à circulação de pessoas. Por conta do grande número de reclamações, a Secretaria Municipal de Desenvolvimento Urbano e Habitacional (Semduh) tem feito reuniões com empresários responsáveis pelas obstruções.

Na manhã desta quarta-feira, 29, empresários ligados às vendas de títulos de capitalização e que possuem estruturas que condicionam gelo participaram de reunião de orientação sobre as irregu-

laridades cometidas. “Toda e qualquer estrutura que possa atrapalhar o passeio público será rigorosamente fiscalizada. Estamos chamando e orientando sobre o cadastro, que deve ser efetuado, e o que pode ou não ser feito nesses espaços”, afirma a secretária municipal de Desenvolvimento Urbano e Habitacional, Telma Miranda.

Além do cadastro e pagamento de taxas pertinentes aos trabalhos feitos nos locais públicos, os empresários também estarão contribuindo com a arrecadação de recursos para que a prefeitura possa promover cada vez mais melhorias de mobilidade e organização do espaço público.



**DADOS** Pouco mais de 30% dos mais de 50 mil estudantes aguardados compareceram até agora.

## Posto de recadastramento da meia passagem vai abrir aos sábados

**F**altando pouco mais de um mês para o fim do cadastramento e recadastramento da meia-passagem, o Sindicato das Empresas de Transporte de Passageiros do Amapá (Setap) informou que apenas pouco mais de 30% dos mais de 50 mil estudantes aguardados compareceram até agora.

O processo, iniciado em 6 de março e encerrando em 29 de abril, acontece simultaneamente no Amapá Garden, na sede do Setap e no Terminal Rodoviário de Santana.

A partir deste final de semana, o posto localizado no Amapá Garden funcionará todos os sábados, das 10h às 18h. A única exceção será no sábado de Aleluia, 15 de abril. Será mais uma oportunidade aos retardatários já que o prazo não será prorrogado e quem perder o recadastramento só terá nova oportunidade no próximo ano.

Os documentos necessários tanto para

cadastro quanto recadastro são: declaração escolar ou comprovante de matrícula assinada pelo diretor da unidade (original), RG ou Certidão de Nascimento (cópia) e comprovante de residência (cópia). As certidões de matrículas eletrônicas, como as que são expedidas pela Unifap, só terão validade após a autenticação no site da instituição. O valor da taxa para recadastro é de R\$ 10. Para o cadastro, de R\$ 15.

Caso o aluno tenha perdido a carteira e deseje pedir uma segunda via, deve fazer um boletim de ocorrência da perda e levar junto com os demais documentos. O aluno que teve o cartão retido pelo Setap por uso indevido deverá se deslocar até a sede do sindicato para fazer o resgate do documento, pagando uma taxa de R\$ 41,25.

O estudante poderá obter o formulário de cadastro e recadastro no posto de atendimento ou pelo site [www.vtsetap.com.br](http://www.vtsetap.com.br). Após a conclusão do cadastro, quem não se regularizou terá o cartão bloqueado.



### Debate

## Trade turístico amapaense é discutido durante Fórum Estadual



**M**elhorias no turismo amapaense foram discutidas nesta terça-feira, 28, durante a I Reunião Ordinária do Fórum Estadual de Turismo do Amapá (Fetur) de 2017. O evento, realizado pela Secretaria de Estado do Turismo do Amapá (Setur), reuniu entidades governamentais e representantes do setor.

Durante o Fórum, a principal pauta foi a atualização do Mapa do Turismo Brasileiro, onde foi discutida a importância da mobilização dos gestores municipais quanto ao Programa de Regionalização do Turismo. Esse programa estabelece diretrizes políticas e operacionais para orientar a implementação, trabalhando a interação de todas as ações desempenhadas pelo Ministério do Turismo com estados, regiões e municípios brasileiros.

A secretária de Estado do Turismo, Syntia Lamarão, reforçou a importância

da implantação do Programa em todos os municípios. “Precisamos que todos os gestores municipais se mobilizem para a integração no Mapa do Turismo. O objetivo principal é o de apoiar a estruturação dos destinos, a gestão e a promoção do turismo”, disse.

Na reunião, também foi tratada a fiscalização turística e a captação de recursos, além do papel de cada um no combate à pirataria turística do Amapá. A Secretaria de Estado do Meio Ambiente (Sema) também colaborou no Fetur, com visitas técnicas pela em Áreas de Proteção Ambiental, para a elaboração de roteiros e reconhecimento de destinos turísticos.

A implantação de sinalização turística foi outro assunto discutido. A ideia é usar ferramentas digitais para melhorar a experiência dos turistas, disponibilizando informações por meio de aplicativos.

### Presença

## Seed traça estratégia para manutenção de sábados letivos

**A** Secretaria de Estado da Educação (Seed) fará uma consulta junto à comunidade escolar para garantir que os sábados letivos sejam cumpridos na rede estadual de ensino. A medida busca garantir o mínimo de 800 horas e pelo menos 200 dias de efetivo trabalho escolar nas unidades, previstos em lei. A pesquisa estará disponível no site [www.nte.ap.gov.br](http://www.nte.ap.gov.br), no período de 31 de março a 7 de abril.

A pesquisa será direcionada aos responsáveis dos estudantes, alunos, professores, coordenação pedagógica, gestores, além de outros servidores da escola. Nela, estarão perguntas sobre o que se entende por sábado letivo, a opinião sobre o mesmo, e se a realização de aulas neste dia da semana é

considerada produtiva. As respostas serão analisadas e servirão para auxiliar a Secretaria a tomar medidas que garantam que o calendário escolar seja concluído dentro planejamento sem prejuízos, especialmente, aos estudantes.

Os sábados letivos são utilizados pelas instituições de ensino com o objetivo de completar a carga horária mínima prevista em lei. O calendário escolar varia por conta de fatores diversos, tais como: datas comemorativas, greves, problemas na infraestrutura, entre outros, que interferem diretamente no planejamento pedagógico. No entanto, a execução de, no mínimo, 800 horas e pelo menos 200 dias de efetivo trabalho escolar nas unidades é obrigatória.



## Investir em qualificação



A finalidade foi orientar o trabalhador quanto à necessidade de investir em qualificação para o desenvolvimento pessoal e profissional, com isso ter mais chances de ocupar vagas de emprego, já que as exigências do mercado continuam aumentando.

**AÇÃO** Orientação gratuita aos trabalhadores segue normatização do Ministério do Trabalho e Previdência Social

## Palestras orientam trabalhadores sobre novas exigências no mercado de trabalho

Os trabalhadores empregados [ou não] e o público em geral tiveram a oportunidade de conhecer, gratuitamente, um pouco mais sobre as atuais exigências do mercado de trabalho. O assunto foi abordado em palestra no Sistema Nacional de Emprego (Sine), Centro, ligado à Secretaria de Estado do Trabalho e Empreendedorismo (Sete). O evento ocorreu nesta quarta-feira, às 10h.

A finalidade foi orientar o trabalhador quanto à necessidade de investir em qualificação para o desenvolvimento pessoal e profissional, com isso ter mais chances de ocupar vagas de emprego, já que as exigências do mercado continuam aumentando.

As orientações e dicas foram repassadas pelo palestrante, George Leonardo Martins Maia, com formação em Recursos Humanos, Gestão Pública e Analista de Perfil Comportamental. A palestra atende normatização do Ministério do Trabalho e Previdência Social (MTPS) e é realizada quatro vezes por mês, com temas diferentes.



Na semana passada, o foco foram as técnicas de primeiros socorros no local de trabalho.

“Na hora da entrevista de empre-

go, muitos empregadores acabam optando por uma ou outra habilidade por falta de profissionais mais bem preparados. É um problema que precisamos vencer e as palestras têm esse

propósito”, analisou Uriel Bastos, gerente do Sine Amapá. O trabalho conta com parceria da Faculdade Apoema, que cedeu o profissional para ministrar a palestra.

### PATRIMÔNIO

## Projeto garante manutenção de urnas em Mazagão

O município de Mazagão recebeu especialistas do Museu de Arqueologia e Etimologia do Estado do Amapá para realizarem o trabalho de limpeza em 53 urnas que se encontram em um mausoléu no cemitério da região.

A solicitação do serviço surgiu a partir de uma reunião envolvendo a superintendência do Instituto do Patrimônio Histórico e Artístico Nacional (Iphan) e representantes da administração municipal e a comunidade. Entre as solicitações e os entendimentos está um melhor armazenamento das urnas para conservação.

De acordo com o gerente do museu de Arqueologia e Etimologia do Estado do Amapá, Adervan Lacerda, a intenção é desenvolver um projeto de museu de arqueologia que envolverá as comunidades que residem próximo aos sítios arqueológicos. Já está em andamento como parte do projeto a

capacitação de alunos da Escola Estadual Antonia Silva Santos para que possam conhecer o patrimônio.

“Foram encontrados esqueletos humanos no espaço onde foi construída a primeira igreja no município. O achado é resultado de um trabalho de escavação realizada em 2016 pelo especialista Marcos Albuquerque. As ossadas foram posteriormente colocadas em urnas. A grande quantidade de esqueletos surpreendeu o especialista, já que na época não era tão comum enterrar corpos em áreas de igreja, exceto pessoas ligadas ao sacerdócio”, explicou Advervam.

Na próxima sexta-feira, 31, às 10 horas, será realizada uma audiência pública com diversos órgãos e instituições nas dependências do Centro Comunitário de Mazagão Velho, para decidir encaminhamentos como delimitações do sítio arqueológico e preservação do patrimônio.



### PARTICULAR

## Hospital é alvo de fiscalização após denúncias



Uma fiscalização conjunta envolvendo o Instituto de Defesa do Consumidor do Amapá (Procon-AP), Ministério Público (MP) e Ordem de Advogados do Amapá (OAB-AP) aconteceu nesta quarta-feira, 29, em um hospital particular localizado no bairro Santa Rita, em Macapá. Os representantes estiveram no prédio da instituição para checar denúncias por parte de consumidores na prestação dos serviços.

De acordo com a chefe de fiscalização do Procon, Lana Silva, a instituição recebeu nos últimos 15 dias um número grande de denúncias em relação à prestação de serviços por parte do hospital.

“No momento da visita, detectamos alguns problemas referentes à higienização do local, reclamação dos pacientes quanto à demora no pronto atendimento, realização e entrega de exames, além da falta de médicos especialistas para um possível atendimento de emergência”, explicou.

A equipe visitou os espaços disponíveis para o pronto atendimento, processo de triagem, ambulatórios, leitos para internação, salas de exames de mamografia, ultrassonografia e raio X. Eles conversaram com funcionários e pacientes para colher os depoimentos.

O presidente da Comissão de Defesa do Con-

sumidor da OAB, Luiz Rocha, disse que uma das maiores reclamações se refere à fila de triagem (recebimento do paciente antes do atendimento médico), que sempre é muito grande, gerando assim uma demora tanto no atendimento quanto no recebimento da medicação.

O diretor administrativo do hospital explicou que a demanda neste período chuvoso sempre aumenta, pois gera a proliferação das viroses e até um surto de pneumonia, casos mais registrados pelos funcionários.

Ele destacou ainda que “já existe um projeto de ampliação da parte estrutural que contempla ampliação do pronto atendimento, possibilitando a separação do atendimento da pediatria da parte de clínico geral. O projeto se encontra para a aprovação na Vigilância Sanitária. Estamos buscando soluções para possibilitar sempre o melhor atendimento aos nossos clientes”, esclareceu.

O relatório detalhado da fiscalização realizada pelo Procon, MP e OAB, será entregue às autoridades competentes da saúde, para que uma próxima visita seja marcada. A finalidade é subsidiar o estabelecimento com possíveis adequações que devem ser realizadas, para a melhor prestação dos serviços à população.



# Polícia

## Diário do Amapá



Trio  
é suspeito de  
executar rapaz à  
bala no bairro  
Infraero II  
Pág. 4

**PERIGO** Ártea onde tentativa de homicídio ocorreu é dominada por traficantes.

## Jovem de 17 anos é alvejado durante emboscada no 'Bueirinho'



### Morte.

Um jovem de 17 anos foi alvejado com um tiro no braço depois que bandidos em um carro prata abriram fogo contra a vítima.

A Polícia Militar (PM) registrou uma tentativa de homicídio na noite de terça-feira, 28, na região do 'Bueirinho', no bairro São Lázaro, zona norte de Macapá. Um jovem de 17 anos foi alvejado com um tiro no braço depois que bandidos em um carro prata abriram fogo contra a vítima.

"Moradores relataram que foram vários tiros disparados, mas apenas um atingiu o rapaz no braço. Ele foi socor-

rido e encaminhado ao Hospital de Emergências. Segundo os médicos ele não corre risco de morte", declarou um dos policiais do 2º Batalhão de Polícia Militar (2º BPM) que atendeu a ocorrência.

A polícia quer saber se os suspeitos de tentar contra a vida do jovem no bairro São Lázaro eram os mesmos que cerca de 40 minutos antes haviam assassinado outro jovem no bairro Infraero II,

também na zona norte.

"No primeiro crime o rapaz assassinado tinha ido buscar a namorada na escola. Um amigo também o acompanhava e acabou ferido. Pela descrição desse segundo caso é possível que os suspeitos possam ser os mesmos, mas ainda não se pode afirmar", disse o delegado Ronaldo Coelho, da Delegacia Especializada em Crimes Contra a Pessoa (Decipe).

**APURAÇÃO**  
Polícia  
investiga crime



**DADOS** ● Sete adultos e três crianças ficaram na mira de armas de fogo.

## Assaltantes invadem casas, agredem família e roubam R\$ 200 mil, no AM

Um trio de assaltantes fez uma família refém, agrediram as vítimas e roubaram cerca de R\$ 200 mil em objetos na tarde de domingo (26), na Zona Norte de Manaus. Homens armados invadiram duas casas da família no bairro Novo Aleixo. Durante 15 minutos, dez pessoas, incluindo três crianças, ficaram na mira dos criminosos.

O assalto ocorreu na Rua Jataizinho. De acordo com o proprietário do imóvel, um servidor público, de 49 anos, três homens estavam em atitude suspeita na rua quando o genro dele percebeu ação dos criminosos.

"Meu genro estava na casa dele, que fica poucos metros de distância da minha. Ele percebeu as três pessoas em atitude estranha na rua, tentando pular o muro na minha casa e ligou para avisar. Os assaltantes viram meu genro e ele entrou na casa dele para se esconder, mas os criminosos correram atrás dele e arrombaram as portas. Eu demorei um pouco para sair, quando fui verificar, eles me viram e trouxeram meu genro para minha casa", relatou o servidor público.

Depois render o homem de 28 anos, os assaltantes o agrediram com chutes, coronhadas

e tapas. Dois dos três suspeitos estavam armados com pistolas e renderam o restante da família na parte interna da residência. Três crianças de 3 anos de idades também foram feitas reféns e presenciaram o momento que os suspeitos agrediram uma das vítimas.

"Em determinado momento colocaram todos na sala e ordenaram que ficássemos de baixo de um lençol para não ver os rostos deles. Bateram bastante e espancaram meu genro. Só foram embora porque eu disse que tinha visita chegando. Acharmos que tinha mais alguém dando apoio para eles, porque eles vieram andando pela rua depois de descer de um carro na esquina", relatou o funcionário público.

Os assaltantes roubaram sete celulares, um veículo modelo S10 de cor branca de placa PHE-1535, joias, relógios, GPS, videogame e outros produtos. A família estima um prejuízo de R\$ 200 mil.

Os ladrões trancaram as vítimas na casa e, em seguida, fugiram no carro da família, que até noite deste domingo ainda não havia sido localizado. O caso foi registrado na Delegacia Especializada em Roubos e Furtos de Veículos (DERFV) e será investigado pela Polícia Civil.



Invasão. Suspeitos arrombaram porta de residência e renderam vítimas



**VIOLÊNCIA**  
Casa de genro foi a primeira invadida

### ● Assassinato

## Morador de rua morre após ser esfaqueado em Manaus

Um jovem, de 19 anos, morreu após ser esfaqueado no bairro São José, Zona Leste de Manaus. O crime ocorreu neste domingo (26), na Rua Varre Vento. O suspeito não foi encontrado ou preso.

O corpo do homem, que era morador de rua, foi encontrado ensanguentado próximo à esquina onde ele costumava dormir. Além de marcas de perfurações, havia hematomas de possível espancamento, apontam os moradores da área.

De acordo com informações repassadas por moradores, o jovem morava com a família dele em uma residência próximo ao local do crime. Na metade de 2016, a família se mudou e o jovem foi junto, mas pouco tempo depois ele voltou para o bairro e passou a morar na rua.

"Conheci ele desde criança. Todo mundo gostava e respeitava ele aqui. Quando ele voltou, a comunidade o acolheu. Um dia uma copo de água, outro um prato de comida. Ele passou o Natal conosco", disse um vizinho que não quis ser identificado.

Os vizinhos disseram não ter ouvido gritos ou barulhos estranhos durante a madrugada. De manhã encontraram o corpo e, ao lado, um pedaço de madeira.

O corpo do rapaz foi encaminhado ao Instituto Médico Legal (IML), no bairro Cidade Nova, Zona Norte de Manaus, onde permanece sem identificação.

O caso deve ser investigado pela Delegacia Especializada em Homicídios e Sequestros (DEHS).



### ● Fatal

## Acidente entre veículos em rodovia no AM mata uma pessoa e deixa feridos



Um acidente de trânsito envolvendo dois veículos na Avenida Manoel Urbano, via de ligação entre Manaus e os municípios de Iraduba e Manacapuru, deixou uma pessoa morta e outras três feridas, segundo o Corpo de Bombeiros. Entre elas, há uma criança de 1 ano e seis meses. A batida ocorreu na tarde de domingo (26).

De acordo com os Bombeiros, a colisão frontal entre dois veículos de passeio, um Fiat Palio e um Linea, foi registrada no KM 18 da estrada Manoel Urbano.

O Palio, que vinha do município de Manacapuru, teria invadido a contramão da estrada depois que um dos pneus estourou, segundo a Polícia Militar.

Ainda de acordo com a corporação, os feridos foram encaminhados ao Hospital e Pronto-Socorro João Lúcio, Zona Leste de Manaus. A criança do sexo masculino foi levada para o Pronto-Socorro da Criança da Zona Leste (Joãozinho). Não há informações sobre o estado de saúde deles.

A assessoria de comunicação dos Bombeiros informou que, até o momento, a vítima do acidente fatal não foi identificada. O corpo foi encaminhado para a sede do Instituto Médico Legal (IML) de Manaus, localizada na Zona Norte.

### ● Crime

## Adolescente morre e pai fica ferido após discussão

Um estudante de 15 anos, morreu baleado e o pai dele, de 36 anos, ficou ferido após discussão com outro adolescente, ainda não identificado, e o pai dele, que teria realizado os disparos contra as vítimas. O crime ocorreu no início da tarde deste domingo (26), na quarta etapa do bairro Jorge Teixeira, Zona Leste de Manaus. O suspeito fugiu.

O crime ocorreu na travessa Montenegro, no bairro Jorge Teixeira. O jovem de 15 anos foi atingido com um tiro na cabeça e morreu na hora. O pai dele levou um tiro na barriga e outro na perna e foi levado por uma equipe do Serviço de Atendimento Médico de Urgência (SAMU) para o Pronto-Socorro Platão Araújo, Zona Leste.

De acordo com informações repassadas por familiares da vítima ao G1, a discussão entre os adolescentes teve início na noite de sábado (25).

"Não sei porque eles brigaram. Parece que ninguém da rua gosta desse menino (o filho do suspeito), ele vive fazendo confusão com os meninos na rua. O pai dele também é brigão", disse a tia da vítima, que pediu para não ter o nome publicado.

Na manhã deste domingo (26), o homem suspeito de realizar os disparos foi até a casa do pai do outro adolescente pedir satisfações. Os dois adultos discutiram e a polícia foi acionada. Após a chegada dos policiais da 30ª Companhia Interativa Comunitária (Cicom), o homem voltou para casa.

Momentos após a briga dos pais, os dois adolescentes teriam brigado novamente e o filho do suspeito teria sido agredido. "O meu irmão se desentendeu com o jovem e ele foi chamar o pai dele. O homem veio com uma arma e atirou", disse.





LOCAL • Crime ocorreu em Itaboraí, na Região Metropolitana, na noite deste domingo.

## Pastor é morto a tiros dentro de igreja evangélica no RJ



Crime. Imagem de cinegrafista amador obtida pela TV Globo mostra fachada da igreja e o corpo do homem no local

Um pastor foi morto a tiros dentro da igreja evangélica Assembleia de Deus Ministério Apascentando Ovelhas, durante um culto na noite deste domingo (26) no bairro Santo Antônio, em Manilha, Itaboraí, na Região Metropolitana do Rio de Janeiro.

O crime ocorreu por volta das 20h30 e, quando a polícia chegou ao local, a vítima, identificada como Custódio Gonçalves, de 57 anos, já estava sem vida. Ainda não se sabe o que teria motivado o assassinato.

A Delegacia de

Homicídios de Niterói, São Gonçalo e Itaboraí assumiu a investigação do caso. Ainda durante a madrugada desta segunda-feira (27), um suspeito foi levado à delegacia para prestar depoimento.

Amigos da vítima disseram que Custódio também trabalhava na Guarda Municipal de Itaboraí. Nas redes sociais, muitas pessoas comentaram o crime e postaram mensagens de homenagem ao pastor e de apoio à família. "Que o senhor receba o nosso irmão em seu reino e lhe dê paz e o merecido descanso", diz uma das postagens.

### • Cadáver

## Corpo de torcedor que morreu ao cair do estádio do Morumbi segue no IML de SP

O corpo do torcedor Bruno Pereira da Silva de 23 anos, que morreu após cair do alto da arquibancada do Morumbi para o lado de fora do estádio, na tarde deste domingo (26), continua no IML Central de São Paulo. O torcedor morava em Pindamonhangaba, na região do Vale do Paraíba. As informações são do Bom Dia São Paulo.

O corpo de Bruno chegou ao IML por volta de 0h15 ao IML Central. Foi feita a autópsia mas ninguém da família apareceu. O torcedor foi para São Paulo neste domingo para ver o clássico entre São Paulo e Corinthians pelo Campeonato Paulista.

Nas imagens registradas pelo GloboEsporte.com, antes do jogo começar, é possível ver um grupo de pessoas escalando as barreiras da arquibancada para ir de um setor para outro. Muitos conseguem passar a grade.

De repente, algo dá errado, e os torce-

dores começam a olhar para baixo e para fora do estádio.

Bruno despencou de uma altura de 25 metros, equivalente ao oitavo andar de um prédio. Ele sofreu ferimentos na cabeça e uma fratura exposta na perna direita.

O torcedor foi atendido por médicos e levado em uma ambulância ao Hospital do Campo Limpo, onde chegou já sem vida.

Em nota, o São Paulo Futebol Clube diz que "lamenta profundamente o acidente envolvendo um torcedor antes da partida contra o Corinthians neste domingo (26), no Morumbi. O clube prestou atendimento imediato logo após a queda do torcedor que tentava acessar outro setor do estádio pulando sobre uma das divisões da arquibancada. O torcedor acidentado foi atendido pela equipe médica contratada pelo clube e levado pela ambulância imediatamente para o Hospital Municipal do Campo Limpo. O clube segue acompanhando o caso".



Socorro. Torcedor sendo removido para o hospital

### • Macabro

## Suspeito demonstra frieza após decapitar vítima em briga: 'Cortei tudinho'

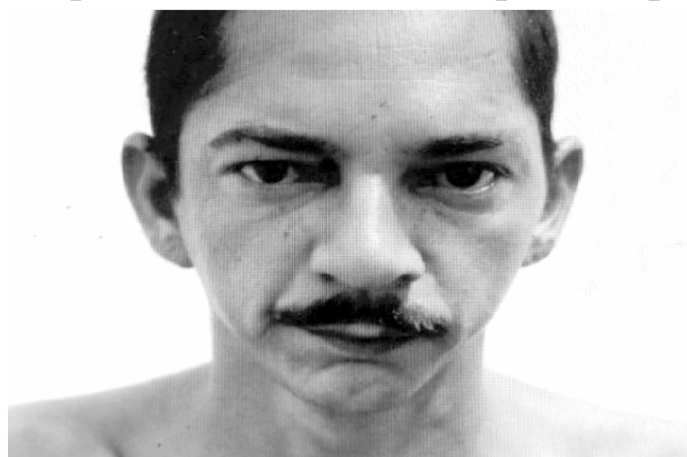

Acusado. Homem matou uma pessoa e tentou matar outra em Bertioga

O homem que matou e decapitou outro rapaz em Bertioga, no litoral de São Paulo, explicou, em um vídeo gravado pela Polícia Civil, como o crime aconteceu. Além do assassinato, ele foi a um mercado com a cabeça da vítima em um saco de pano, esfaqueou outro cliente e ameaçou as pessoas que estavam no local.

No vídeo, gravado pelo delegado José Aparecido Cardia, responsável pelas investigações, o homem confessa o crime e explica como matou a vítima. "Matei com faca. Dei uma facada no peçoço dele. Em homem que é ruim, tem que dar a facada no canto fatal. Dei uma e já arriou. Depois dei mais e matei", disse.

Indagado pelo delegado Cardia, o homem mostra que não hesitou ao decidir decapitar a vítima em uma praia de

Bertioga. "Só usei uma faca. Cortei todas as veias, fui batendo e tirei a cabeça dele. Cortei tudinho", finalizou o criminoso.

Confusão no mercado

Depois de matar a vítima na praia durante uma briga, o criminoso foi em direção a um mercado próximo ao local. Lá, ele iniciou uma conversa com um rapaz que esperava para comprar pão. Depois de alguns minutos, o homem começou a discutir e atingiu o outro com uma facada na altura do rosto.

Vendo a confusão, moradores que estavam próximos ao local detiveram o criminoso e chamaram a Polícia Militar. O homem foi preso. O G1 obteve um vídeo que mostra o momento exato do ataque. De acordo com informações da polícia, as causas dos ataques ainda estão sendo investigadas.

## Uma testemunha



Em seguida os suspeitos fugiram no veículo em alta velocidade. Apenas uma garota que estava com a dupla saiu ilesa e passou a ser testemunha chave do crime. Ebrain foi socorrido e encaminhado ao Hospital de Emergências de Macapá (HEM). Ele passou por procedimento cirúrgico e foi internado.

# AÇÃO Rapaz caminhava com a namorada e um amigo quando bandidos chegaram em um carro de cor prata

## Jovem é assassinado à bala, no bairro Infraero II

Um jovem identificado como Cristian Rodrigues Oliveira, de 18 anos, foi morto a tiros na noite de terça-feira, 28, enquanto ele e mais dois amigos caminhavam pela avenida Cid Borges, no bairro Infraero II, zona norte da capital. O crime ocorreu por volta das 22h. O assassinato aconteceu próximo ao CÉU das Artes.

Três homens estariam no interior de um carro prata. Ao se aproximar do grupo os criminosos abriram fogo, atingindo Cristian e um dos amigos dele identificado como Ebrain Santos Maciel. Cristian morreu na hora.

Em seguida os suspeitos fugiram no veículo em alta velocidade. Apenas uma garota que estava com a dupla saiu ilesa e passou a ser testemunha chave do crime. Ebrain foi socorrido e encaminhado ao Hospital de Emergências de Macapá (HEM). Ele passou por procedimento cirúrgico e foi internado.

A polícia ainda não sabe a motivação para o assassinato e tentativa de assassinato. Policiais do 2º Batalhão de Polícia Militar (2º BPM) estiveram no local, fizeram diligências na região, mas não conseguiram localizar os bandidos. O corpo foi removido para o Departamento de Medicina Legal (DML) da Polícia Técnico Científica (Polictec) para ser necropsiado.



Foto: Jhã Zambang

Crime. Jovem morreu na frente da namorada.

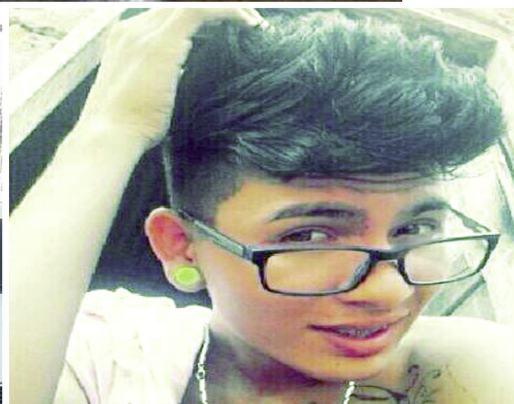

## ESTATÍSTICAS

# Cai número de acidentes nas rodovias estaduais, revela BPRE

O Batalhão de Policiamento Rodoviário Estadual (BPRE) divulgou o número de acidentes registrados nas rodovias estaduais do Amapá, no mês de março. Até o último dia 21 foram registrados 27 acidentes, todos sem vítimas fatais.

O total de acidentes ocorridos no mesmo mês do ano passado, de acordo com o banco de dados do Batalhão somam 70, sendo três com perdas humanas. No ano de 2015 houve 6 registros com vítimas fatais.

O comandante do BPRE, capitão Rondinele Marques, considera o ano de 2017, até o momento, positivo e relaciona os dados às constantes e efetivas fiscalizações e abordagens realizadas, mas também ressalta que a conscientização dos condutores é um fator contribuinte para a redução de acidentes.

“Desde o mês de fevereiro estamos em uma decrescente. Em seis dias de carnaval por exemplo, quatro acidentes foram registrados, sem vítimas fatais. Tudo indica que fecharemos o mês de março com índice abaixo do mês passado”, pontuou Marques.

Segundo registros feitos pelo Batalhão neste fim de semana (17, 18 e 19 de março), as equipes realizaram 658 abordagens nas rodovias estaduais, sendo 422 a carros e 236 a motos. Em decorrência destas abordagens,

foram autuados 38 condutores por dirigir sem Carteira Nacional de Habilitação (CNH) ou permissão para dirigir. Ainda houve 16 autuações por não uso de cinto de segurança e 24 condutores foram identificados com veículos não licenciados.

Foram realizados ainda, neste fim de semana, 17 testes de alcoolemia. Destes, 16 condutores estavam sob efeito de álcool e 2 foram apresentados ao Centro Integrado de Operações em Segurança Pública (Ciosp) do bairro Pacoval, pelo crime de embriaguez ao volante.

“Dentre o total de infrações cometidas pelos condutores e constatadas pelo BPRE, cerca de 15% relaciona-se a dirigir sem CNH ou permissão, o que corresponde à descumprimento do artigo 162 do Código de Trânsito Brasileiro. Ainda há condutores que somam a isso, o consumo de bebida alcoólica. Mas a gente tem intensificado, principalmente aos fins de semana o combate à alcoolemia com o uso do etilômetro”, destacou o comandante.

Outros 67 condutores foram autuados neste fim de semana por demais descumprimentos ao Código de Trânsito Brasileiro (CTB) e uma pessoa também foi apresentada ao Ciosp por não estar cumprindo medida judicial.







DIRETOR SUPERINTENDENTE LUIZ MELO

Idade das mulheres influencia nas preferências sobre homens  
pág. 2

Na coluna social, clic das bodas de prata do casal Vinícius e Artilamar  
pág. 4

O Curiaú está dentro de mim e do meu negro olhar  
pág. 3

# Cultura do Amapá é destaque em Belém com a exposição "As Tias do Marabaixo"



Mais de cem pessoas já visitaram a exposição As Tias do Marabaixo, do jornalista, fotógrafo e cineasta Fabio Gomes, na Galeria Theodoro Braga, localizada no Centur, em Belém. A mostra em homenagem às pioneiras Tia Zefa, Tia Chiquinha (in memoriam), Tia Biló, Natalina e Tia Zezé pode ser vista até o próximo dia 12 de abril.

Os visitantes poderão ver num mesmo ambiente as 18 fotos já expostas em 2014 na Fortaleza de São José de Macapá e os cinco curtas-metragens lançados em 2015. Para que os curtas sejam exibidos de modo contínuo, foi criado um espaço de cinema dentro da galeria.

- Esta exposição é o maior evento dedicado ao projeto As Tias do Marabaixo, iniciado há três anos – comenta Fabio Gomes. – Fotos e curtas já haviam sido apresentados juntos antes em Salvador (BA) e Paraíso (TO), mas sem-

pre em eventos de um dia. A exposição em Belém vai ficar em cartaz praticamente um mês.

Aberta em 15 de março, a mostra tem recebido tanto visitantes avulsos quanto grupos. Entre eles, uma carava-

**Exposição As Tias do Marabaixo**  
**Galeria Theodoro Braga (Centur)**  
**Av. Gentil Bittencourt, 650,**  
**subsolo – Nazaré – Belém**  
**Segunda a sexta, 9h às 18h**

**Entrada gratuita**

**O artista fica à disposição para conversar com o público diariamente das 16h às 17h30.**

na de alunos da Aliança Francesa de Belém, que fizeram um passeio ciclístico por praças e galerias de arte da capital paraense na manhã do domingo, 19 de março. A galeria abriu neste horário especialmente para receber o grupo. Outra visita de destaque foi a de alunos do projeto Cirandas de Histórias e Mil Leituras, da Creche Lar Cordeirinhos de Deus, no dia 20.

A mostra também marca o início da cooperação entre a Galeria Theodoro Braga e o Cinema Libero Luxardo, igualmente localizado no Centur. Desde o dia 22 de março, as sessões do cinema são abertas por uma chamada convidando os espectadores para visitarem a galeria.

A exposição As Tias do Marabaixo foi selecionada no Edital Pauta Livre 2017, que integra o Programa Seiva de Incentivo à Arte e à Cultura da Fundação Cultural do Pará.

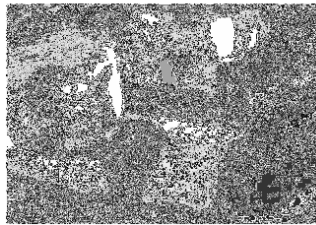

• Conversas entre amigas influenciam imagem de corpo. Para as mulheres, a imagem é mais forte do que a realidade. Isso em relação ao próprio corpo. A informação vem de um estudo da Universidade Mount Allison, no Canadá, que mostra que o que amigos acham da aparência molda a maneira como a mulher encara a própria silhueta. A pesquisa, publicada no jornal Sex Roles, partiu da análise do comportamento de 75 duplas de amigas, verificando a frequência das conversas sobre o corpo, como perda de peso, exercícios, aparência e alimentação, e a imagem em relação ao próprio corpo e se as participantes sentiam-se pressionadas sobre tais questões. As pesquisadoras Louise Wasplike e Molly Williamson descobriram que as preocupações em relação ao corpo eram semelhantes entre as parceiras. Por exemplo, quanto mais as mulheres sentiam-se pressionadas para emagrecer, maiores foram as preocupações apontadas em relação ao próprio corpo, independentemente da forma e tamanho atuais.

# Mulher

Entre Clara Zilberfeld e E-mail: clara@mulher.com.br

## Papo

• Em um press-papear diário, a luz das expectativas comportamentais que as vezes sofrem perante os espectadores no protagonismo do reality show Big Brother em diferentes lugares do mundo, há indícios de que nos próximos meses por outras pessoas pode ser alguma coisa diferente em nossas situações e condutas.  
• Não é preciso chegar aos enredos do programa de televisão, no qual um grupo de pessoas faz transações durante meses em uma casa fechada e a sobrevivência cotidiana é transmutada ao vivo 24 horas por dia por uma série de câmeras para os espectadores.

### • Vida sexual

## Idade das mulheres influencia nas preferências sobre homens

**S**e você já se pegou pensando como pode ter gostado de tal pessoa quando era mais jovem, saiba que isso é absolutamente normal. As preferências em relação às características masculinas são afetadas à medida que as mulheres mudam de fase etária.

A informação é de uma pesquisa realizada pela empresa de relacionamento Match, publicada pelo site Female First.

“É natural que, com o passar dos anos, o gosto de adapte às expectativas. Quando mais jovens, as mulheres buscam alguém com quem compartilhar os genes. Depois esse atributo se torna menos importante em relação às experiências tidas ao longo da vida”, explicou a psicóloga da empresa, Cecile D’Folco.

Outra descoberta da pesquisa aponta que, ao contrário do senso comum, mulheres com mais de 55 anos são as mais exigentes em relação às características do parceiro.

18 a 24 anos - “Jovens que possa ser apresentado aos amigos. Quarenta e sete por cento das entrevistadas afirmaram querer alguém que as colegas aprovariam.

25 a 34 anos - Atração física ainda aparece como fundamental. Mas, a partir dessa idade, as mulheres começam a por na balança características que possam apontar uma relação mais duradoura.

35 a 44 anos - Nessa fase, as mulheres passam a dar importância à idade e ao maior, 73%, gostaria de se relacionar com alguém pelo menos cinco anos mais velho.

45 a 54 anos - Segurança apareceu como a palavra chave para um relacionamento nessa fase da vida. Noventa e cinco por cento querem sentir-se seguras ao lado do homem.

Acima de 55 anos - Mulheres buscam homens inteligentes, com os quais possam compartilhar valores e também pessoas bem humoradas.

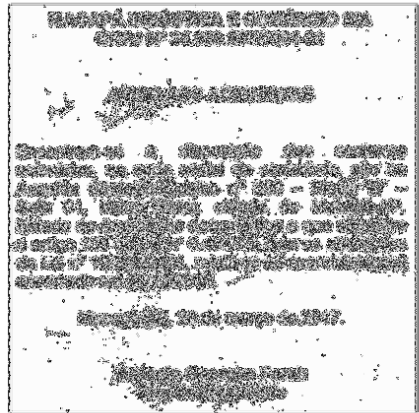
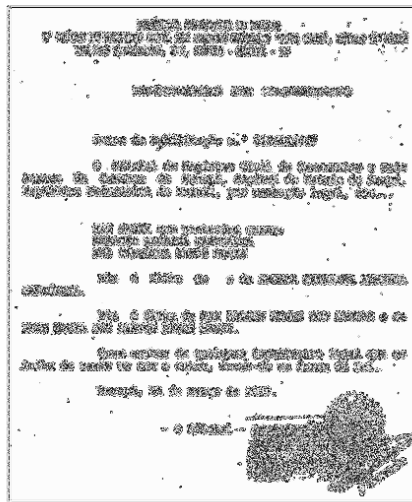
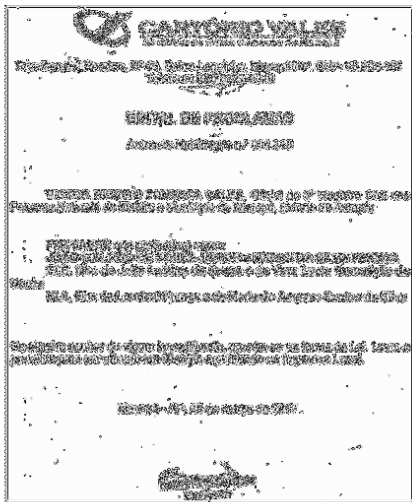
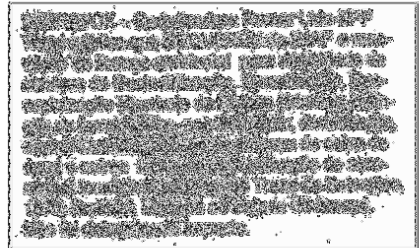
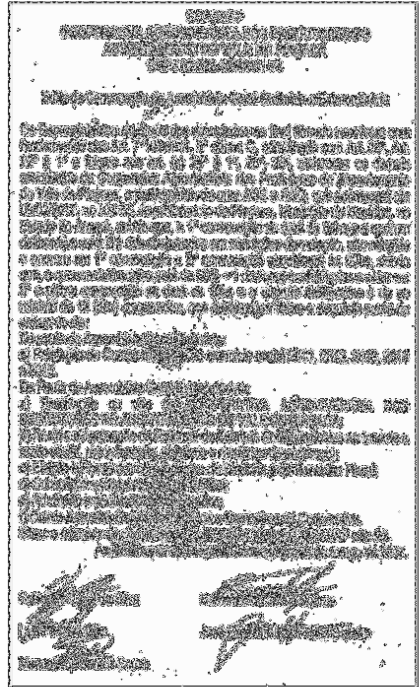



Heraldo Almeida



Cult'Art

E-mail: heraldocalmeida@bol.com.br

# Cultura

Editora Chefe: Zuilana Melo • Fone: 99165-4286 • E-mail: diario-ap@uol.com.br

Lugar • História

## O Curiaú está dentro de mim e do meu negro olhar



Conhecido com o endereço e a inspiração dos poetas e compositores tupi-guarani, Curiaú ou cri-a-ú, uma criação de bois. Distante a 8 km da capital, Macapá, é formada por dois pequenos núcleos populacionais "Curiaú de Dentro e Curiaú de Fora". Constitui-se em uma das raras comunidades negras existentes no País. O Curiaú é também uma área de preservação ambiental (APA), que tem como objetivo a proteção e conservação dos recursos naturais e ambientais da região. Embora muitos espaços de sua área já tenham sido invadidos pelos homens da cidade. Mesmo assim os moradores da APA do Rio Curiaú lutam para preservar além da beleza natural da região, que ali habita, da memória dos antigos escravos trazidos no séc. XVIII para a construção da Fortaleza de São José. Foram eles os formadores dos pequenos núcleos familiares que originaram a Vila do Curiaú (antigo quilombo) e as demais comunidades existentes na área.

Residem atualmente na Área de Proteção Ambiental no Rio Curiaú, cerca de 1.500 pessoas divididas em quatro comunidades - Curiaú de Dentro, Curiaú de Fora, Casa Grande e Curralinho. Para essas pessoas a preservação da beleza local é uma questão de sobrevivência: é preciso manter os peixes, as garças e a graça do lugar.

O negro está presente na história do Amapá desde o começo da ocupação em meados do século XVIII. Os primeiros chegaram à região em 1751, trazidos como escravos por famílias do Rio de Janeiro, Pernambuco, Bahia e Maranhão, que vinham povoar Macapá. Em seguida começaram a ser impor-

tados da Guiné Portuguesa, principalmente para a cultura do arroz. O maior contingente veio a partir de 1965 para a construção da Fortaleza São José de Macapá. Em abril desse mesmo ano, o governo do Grão-Pará mantinha 177 negros escravos trabalhando no forte. Alguns morreram de doenças como o sarampo e a malária por acidente do trabalho. Outros conseguiram fugir aventurando-se pelo Lado do Curiaú.

Nessa região o português Manoel Antônio Miranda, mantinha propriedade, na chamada Lagoa de Fora e não se importou de acolher os escravos. Também os franceses que procuravam fixar-se na margem direita do Rio Araguari estimularam a formação de quilombos. Em 1862, quando a população de Macapá era de 2.780 habitantes, os negros escravos somavam 722, cerca de 25%. A comunidade negra sempre contribuiu para a formação cultural, econômica, social e política do Amapá. O Curiaú é um exemplo dessa contribuição.

Agora falando da poesia do lugar, lá no chamado "quilombo", moram pessoas maravilhosas, e as que visitam o lugar se encantam com tanta beleza, capaz de dizer que ali é um paraíso, e é mesmo. Nossos letrados-compositores chegam a dizer que o velho Curiaú serve de fonte inspiradora para suas obras musicais e literárias. Como o cantor e compositor amapaense, Val Milhomem, que destacou em uma de suas canções, "Pras Milhas Pavões", que "O Curiaú não é no sul, está dentro de mim, do meu negro olhar e da minha solidão". Emoção profunda pelo orgulho de assumir sua identidade e reconhecer a importância daquele lugar diante do mundo e dizer que esse canto do Brasil é no Amapá e não do lado de lá.

• **GAFIEIRA:** É o local onde, por volta do fim do século XIX e início do século XX em diante, tradicionalmente as classes mais humildes podiam frequentar para praticar as danças de casal, ou danças de salão. Não chegava a ser um clube e sim uma alternativa para essas pessoas e, pelo que consta a história, as gafieiras sempre existiram no município do Rio de Janeiro.

Para pensar...

O sol brilha forte no horizonte  
No fim do Brasil  
E clareia nossa condição  
Nossa miscigenação

Osmar Júnior

### Encontro

Programa "O Canto da Amazônia" (Diário FM 90,9) e a Galeria de Artes Samaúma, vão realizar o II Encontro das Artes, na sede da instituição, sexta, 31, a partir das 16h. Artistas de diversos segmentos estão se mobilizando para esse encontro. O convite é geral.

### Escolhido

O Brasil foi escolhido para sediar o estágio do Programa Ibertbibliotecas, previsto para novembro, em São Paulo.

Durante uma semana, 27 bibliotecários selecionados pelos países e cidades membros do programa farão visitas, contatos e intercâmbios com instituições do setor. ([www.cultura.gov.br](http://www.cultura.gov.br)).

### Patrão

Os segmentos artísticos culturais não têm dono, mas sim bandeira de luta coletiva para o bem comum do movimento.

Infelizmente alguns "dumidos" acham que podem usar as instituições em benefício próprio.

### Projeto MPA

Lançamento do DVD do Projeto MPA (Música Popular do Amapá), vai acontecer no domingo, 2.

No bar O Barril (esquina da av. Procripio Rola com a rua Hamilton Silva), às 12h.

Os artistas que participaram da temporada 2016, vão comemorar o sucesso do projeto.

### Agenda

Sexta, 31, tem show de Osmar Júnior, Anel Moura e Zé Miguel, no bar O Barril, esquina da av. Procripio Rola com a rua Hamilton Silva, às 22h.

Denominado de "Norteia", o show promete muita valorização da música produzida no Amapá, com uma linguagem bem amazônica de cantar nossa aldeia. Informações: 98137-6016.

### "São Batuques"

Nome do show que Beto Oscar e Helder Brandão irão realizar dia 1º de abril (sábado), no bar "O Barril", esquina da av. Procripio Rola com a rua Hamilton Silva, às 22h.

Com participação especial do cantor Dudes Praga. Informações: 98137-6016.

### Candidata

Fortaleza de São José de Macapá entra na lista dos candidatas a Patrimônio Cultural da Humanidade.

O secretário de Cultura, Carlos Matias, viaja na segunda (3), para Recife, para tratar da inscrição da instituição. Boa ideia.

### Novidade

Cantor e compositor, Mauro Guilherme, está selecionando repertório para a gravação de seu quarto disco (CD).

novelas

### MALHAÇÃO (Globo, 17h55)

Joaquim tenta acalmar Juliana. Belloto atrapalha uma conversa entre Nanda e Rômulo. Todos se surpreendem ao encontrar a academia fechada. Manuela e Caio tentam impedir Bárbara de manter a Forma fechada. Os funcionários e alunos invadem a academia e começam a trabalhar. Martinha convence Lucas a ficar com ela depois da escola. Krika aceita os argumentos de Cleyton para continuar a morar no hostel. Martinha fica desconfortável na presença de Luiza. Vanderson surpreende Rômulo com um golpe, depois que ele tenta defender Nanda. Martinha se vangloria de passar as tardes com Lucas para Juliana.

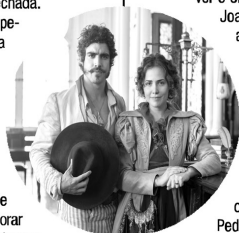

### NOVO MUNDO (Globo, 18h30)

Joaquim chama por Anna. Platã tenta tranquilizar Anna. Elvira descobre que foi enganada por Manoel. Jurema não gosta de ver o encantamento de Jacira por Joaquim. Germana tenta se aproximar da família real. Thomas se irrita com o desprezo de Pedro. Anna tenta conversar com Elvira, mas Thomas a interrompe. Thomas afirma a Sebastião que será nomeado ministro. Leopoldina fica assustada com o comportamento de Carlota. Pedro tem sua primeira noite com a esposa. Joaquim se desilude para ao saber que não pode deixar a aldeia sem o consentimento de Ubirajara.

### ROCK STORY (Globo, 19h30)

Júlia afirma a Edith e Nelson que foi Lorena quem a aproximou de Alex. Lázaro avisa a Léo que será empresário de Manu para mantê-la por perto. Júlia e Gui se reconciliam. Júlia conta a Gui que Alex está vivo. Alex fica estupefocado ao perceber que pode ter confundido Júlia com Lorena. Lorena marca um encontro com Júlia para pegar suas roupas e dinheiro. Zac e Yasmin se desentendem. Nina aprova a ideia de Lázaro, que sugere que ela e Léo sejam fotografados em um motel. Miro sente raiva ao saber que Nina e Léo estão em um motel. Júlia pressiona Lorena.



### A LEI DO AMOR (Globo, 21h30)

Não perca as emoções finais de 'A Lei do Amor'.





**Conscentização** – O Centro Educacional Raimundo Nonato Dias Rodrigues realiza no período de 30 de março a 3 de abril uma programação alusiva ao Dia Mundial da Conscentização do Autismo, comemorado em 02 de abril. O evento contará com mesas de debates, palestras, atividades recreativas e o acender das luzes, um momento especial da programação, em que a frente do prédio será iluminada de azul, cor que simboliza o autismo. O Centro conta hoje com 364 alunos, sendo que 189 são autistas, destes 39 são meninas e 150 meninos. A incidência de autismo é maior em meninos, por isso a cor que simboliza é o azul.



## Ziulana Melo

E-mail: ziulanamelo@yahoo.com.br  
Twitter: @ziulanamelo  
Facebook: Ziulana Melo  
Instagram: Ziulana

**Clíc.** Em bellissima recepção, casal Marcus Vinicius e Artilmar Quintas festejou com muito glamour, as bodas de prata. Festa foi prestigiadíssima por muitos amigos e toda a família.



Fotos: Portal na Balada



**Flash.** O lindão Arthur, em dois momentos, em sua festinha de 2 aninhos de idade: na companhia de sua mamãe Nara Velasco e no outro clíc, com o papai, DJ Alain Cristopher e sua maninha. Parabéns garotão!



**Em Destaque.** Em close, Dante Ozzetti, Mariléia Maciel, Patrícia Bastos, Sérgio e Márcia do Carmo, no Vitruviano, no último fim de semana.

Foto: Portal na Balada



**Clíc.** Toda a simpatia da bonita Aline, quando festejava idade nova.



**Close.** O Greenpeace realizou na manhã dessa quarta-feira, 29, uma intervenção gigante nas areias da Praia de Copacabana assinada pelo artista norte-americano John Quigley, que conhecido por obras de arte gigantes que só podem ser visualizadas do céu. A ação é parte da campanha "Defenda os corais da Amazônia", que celebra a descoberta de corais perto do encontro entre o Rio Amazonas e o mar, aqui no nosso Amapá, além de alertar para a importância da preservação ambiental.

giro

### Enquete.

A Seed fará uma consulta junto à comunidade escolar para garantir que os sábados letivos sejam cumpridos na rede estadual de ensino.

Medida busca garantir o mínimo de 800 horas e pelo menos 200 dias de efetivo trabalho escolar nas unidades, previstos em lei. A enquete estará disponível no site [www.niteap.gov.br](http://www.niteap.gov.br), no período de 31 de março a 7 de abril.

### Mensalidade.

A Câmara dos Deputados rejeitou nesta quarta-feira (29), em segundo turno, a PEC que permitiria às universidades públicas a possibilidade de cobrar mensalidade de cursos de extensão e pós-graduação lato sensu.

Por se tratar de uma emenda à Constituição, o projeto precisava do apoio de, pelo menos, três quintos dos deputados (308 dos 513), mas recebeu 304 votos a favor.

### Cartão Reforma.

A Câmara dos Deputados aprovou, nessa terça-feira, 28, a medida provisória que cria o Cartão Reforma e ampliou a faixa de renda de R\$ 1,8 mil para R\$ 2,8 mil. Os parlamentares fizeram alterações no projeto do governo e encaminharam para aprovação no Senado Federal.

De acordo com o texto aprovado pelos parlamentares, o beneficiário do programa Cartão Reforma não poderá acumular outros subsídios conferidos no âmbito de programas habitacionais do governo federal, ou seja, quem já foi beneficiado com moradias do programa Minha Casa Minha Vida, por exemplo, não terá direito ao crédito, exceto pessoas físicas que receberam algum benefício há mais de dez anos.

### Novo voo

A Embraer fez o voo inaugural do novo jato E195-E2 na manhã desta quarta-feira (29) a partir de São José dos Campos (SP), onde fica a sede da empresa. A aeronave, é maior jato comercial já fabricado no Brasil, e tem capacidade para até 146 passageiros.

**JUCÁ**  
CONSULTORIA E EVENTOS

→ CASAMENTOS →  
→ FORMATURAS →  
→ BATIZADOS →  
→ EVENTOS →  
CORPORATIVOS →  
→ CHÁS →  
E MUITO MAIS!

AV. PROSPERIDADE, 303A, 1422 - CENTRO  
WWW.BELASAVES.COM  
FONE: (96) 3222-8600

**HOLIDAY**  
Show Bar 000

Jade  
Exibição para Lançamento do CD

~ 31 MARÇO ~  
SEXTA  
Av. Mendonça Furtado c/ Odillardo Silva  
INFORMAÇÕES 96 98129-6895  
f: [facebook.com/holidayshowbar](http://facebook.com/holidayshowbar)

Jornada de  
**Inteligência Emocional**  
Se abra para as Mulheres

Aprenda a controlar suas emoções. Venha para uma experiência extraordinária e transformadora!

**ACADÊMICA, temos uma proposta incrível para você!**  
Evento com direito a certificação!

Rose Militão  
Psicóloga Clínica, Especialista em Terapia Cognitivo-Comportamental em Consórcio com a Diretoria do CESP  
Centro Brasileiro de Psicopedagogia e Psicoterapia - CBE

01 ABR  
09:00h às 20:00h

Di Vetro  
Av. Antônio Coelho de Carvalho, 1213 - Central  
Macapá - AP

Expertise  
O CESP  
Di Vetro  
CLICK Zap

98101-2514  
98123-5516  
98111-2088

www.expertisetec.com.br Expertisetec Expertisetec



# Classificados

## Diário do Amapá

O MAIS COMPLETO INDICADOR DE NEGÓCIOS



**ALUGA - SANTA RITA**

Imóvel residencial em alvenaria, todo murado, coberto com telhas de fibrocimento, forro em madeira e piso lajotado, contendo as seguintes dependências: garagem para 02 (dois) veículos, pátio, sala de estar/jantar, suite, 02 (dois) quartos, banheiro social, cozinha, área de serviço e quintal. Localizado na Av. Fab, 3275.

**VALOR R\$ 1.800,00**



**40 anos**

**ALTAIR PEREIRA IMÓVEIS**

SHIPPING Imobiliário

COMPRA / VENDA / LOCAÇÃO / LEGALIZAÇÃO / ADMINISTRAÇÃO / AVALIAÇÃO / CONSULTORIA / Achat / Vente / Location / Legalisation / Administration / Evaluation / Consultant

Parceira Topazá

Atendimento: (96) 3223-7675, (96) 98113-7575, (96) 98123-5099

MACAPÁ - AMAPÁ - BRASIL  
Av. Iracema Carvão Nunes, 290 - Centro  
www.altairpereiraimeveis.com.br



**ALUGA - BURITIZAL**

Apartamento residencial em alvenaria, todo murado, coberto com telhas de fibrocimento, forro em madeira e piso lajotado, contendo as seguintes dependências: sala de estar, 02 (dois) quartos, banheiro social, cozinha e área de serviço. Localizado na Av. Feliciano Coelho, 1810 - A.

**VALOR R\$ 650,00**



**ALUGA - NOVO BURITIZAL**

Imóvel residencial em alvenaria de 02 (dois) pavimentos, todo murado, coberto com telhas de fibrocimento, forro em madeira e piso lajotado, contendo as seguintes dependências no térreo: garagem para 02 (dois) veículos, pátio, sala de jantar, quarto, cozinha, banheiro social, área de serviço e quintal com casinha de cachorro. Nos altos contém: sala de estar, sala de TV, suite, 02 (dois) quartos, banheiro social e sacada. Localizado na Av. Saúde Pimentel Canto, 1160.

**VALOR R\$ 1.400,00**

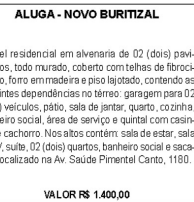

**ALUGA - NOVO HORIZONTE**

Imóvel residencial em alvenaria, todo murado e gradeado, coberto com telhas de fibrocimento, forro em madeira e piso lajotado, contendo as seguintes dependências: garagem, pátio, sala de estar/jantar, suite, 02 (dois) quartos, banheiro social, cozinha, área de serviço e quintal. O imóvel ainda dispõe de cerca elétrica e portão eletrônico. Localizado na Av. Ramos, 2374.

**VALOR R\$ 1.000,00**



**ALUGA - JARDIM FELICIDADE I**

Imóvel residencial de 02 (dois) pavimentos em alvenaria, todo murado, coberto com telhas de barro, forro em madeira e piso lajotado, contendo as seguintes dependências: No térreo: garagem para 03 (três) veículos, pátio, 02 (duas) salas de estar, sala de jantar, 04 (quatro) quartos, cozinha, banheiro social, dependência de empregada, área de serviço, área de churrasqueira com bar e piscina. Nos Altos: suite. O imóvel ainda dispõe de poço amazônico e artesanato. Localizado na Rua Vereador Júlio Mº P. Pereira, 1120.

**VALOR R\$ 2.000,00**



**ALUGA - NOVO BURITIZAL**

Apartamento residencial em alvenaria, todo murado, cobertura em laje, forro em gesso e piso lajotado, contendo as seguintes dependências: garagem, varanda, sala de estar, 02 (dois) quartos, cozinha, banheiro social e área de serviço. Obs.: Condomínio incluído no valor do aluguel. Localizado na Av. Aurora F. P. da Costa, 2046 - Apto. 201.

**VALOR R\$ 1.400,00**



**ALUGA - PEDRINHAS**

Imóvel residencial em alvenaria, murado e gradeado, coberto com telhas de fibrocimento, forro em pvc e piso lajotado, contendo as seguintes dependências: Garagem para 05 (cinco) veículos, sala de estar, quarto, 02 (duas) suítes, cozinha com bancada americana, banheiro social e área de serviço. O imóvel ainda dispõe de portão eletrônico e cerca elétrica. Obs.: IPTU não incluso no valor do aluguel. Localizado na Av. Equatorial, 2134.

**VALOR R\$ 1.400,00**



**ALUGA - MARABAIXO II**

Imóvel residencial em alvenaria, todo murado, coberto com telhas de fibrocimento, forro em pvc e piso lajotado, contendo as seguintes dependências: garagem, pátio, sala de estar, suite, 02 (dois) quartos, cozinha, banheiro social, área de serviço, varanda e quintal. Localizado na Av. Segunda, 2004.

**VALOR R\$ 1.000,00**



**ALUGA - PERPÉTUO SOCORRO**

Apartamento residencial em alvenaria, forro em laje e piso lajotado, contendo as seguintes dependências: sala de estar e jantar, 03 (três) quartos, banheiro social, cozinha americana, área de serviço e quintal. Localizado na Av. Rio Javari, 111 - C.

**VALOR R\$ 1.000,00**

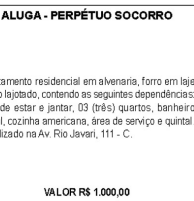

**ALUGA - CENTRO**

Imóvel residencial em alvenaria, todo murado, coberto com telhas de fibrocimento, forro em madeira e piso lajotado, contendo as seguintes dependências: garagem, sala de estar, sala de jantar, suite, 02 (dois) quartos, cozinha, banheiro social, área de serviço, dependência de empregada e piscina. Localizado na Av. Ernesto Borges, 1138.

**VALOR R\$ 2.300,00**



**ALUGA - CENTRO**

Imóvel residencial em alvenaria, todo murado e gradeado, coberto com telhas de fibrocimento, forro em pvc e piso lajotado, contendo as seguintes dependências: garagem, sala de estar, 02 (dois) quartos, cozinha, banheiro social, área de serviço e quintal. Localizado na Av. Raimundo Álvares da Costa, 1093.

**VALOR R\$ 1.200,00**



**VENDE - CENTRO**

Prédio comercial misto denominado hotel Santo Antônio de 02 (dois) pavimentos, contendo as seguintes dependências no térreo: recepção, amplo salão, 11 (onze) suítes, 02 (dois) banheiros sociais, cozinha e lavanderia. Nos altos contém: 16 (dezesseis) quartos, 03 (três) suítes e 06 (seis) banheiros. Ainda dispõe de uma residência mista de 02 (dois) pavimentos contendo no térreo: pátio, sala/cozinha, suite e área de serviço e nos altos: 03 (três) quartos e banheiro social. Localizado na Av. Coronelano Jurá, 485.

**VALOR R\$ 850.000,00**

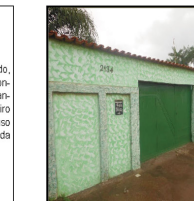

**VENDE - BEIROL**

Imóvel residencial em alvenaria, todo murado, coberto com telhas de barro, forro em PVC e piso lajotado, contendo: Garagem para 02 (dois) veículos, pátio, sala de visita, quarto, suite, cozinha, banheiro social, área de serviço, piscina e quintal. Localizado na Av. Dos Xavantes, 340.

**VALOR R\$ 350.000,00**



**VENDE - CABRALZINHO**

Imóvel residencial em alvenaria construído em dois lotes que totalize 497,50 m², todo murado, coberto com telhas de fibrocimento, forro em pvc/madeira e piso em cerâmica, contendo as seguintes dependências: pátio, sala de estar e jantar, 02 (dois) quartos, suite, cozinha, banheiro social, área de serviço com lavanderia, dependência de empregada com banheiro e quintal. Localizado na Rua dos Piquetes, 426.

**VALOR R\$ 350.000,00**

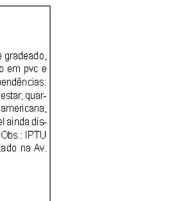

**VENDE - LOTEAMENTO AÇAÍ**

Imóvel residencial em alvenaria, todo murado e gradeado, coberto com telhas de barro, forro em madeira e piso lajotado, contendo as seguintes dependências: garagem para 02 (dois) veículos, pátio, sala de estar e jantar, 02 (dois) quartos, cozinha com bancada americana, banheiro social, área de serviço, lavabo e área com churrasqueira. O imóvel ainda dispõe de cerca elétrica tipo ouriço e poço artesiano. Localizado na Rua das Pupunhas, 160.

**VALOR R\$ 160.000,00**



**VENDE - RENASCER I**

Imóvel residencial em alvenaria de 02 (dois) pavimentos, todo murado, coberto com telhas de barro, forro em pvc e piso lajotado, contendo as seguintes dependências no térreo: garagem, pátio, sala de estar, sala de jantar, 02 (dois) quartos, cozinha, banheiro social e área de serviço. Nos altos contém: suite com closet, quarto e sacada. Localizado na Av. Metecos, 113.

**VALOR R\$ 200.000,00**



**VENDE - SANTA RITA**

Lote urbano, parcialmente murado, com área de 15,00 x 15,00 metros. Obs.: Registrado. Localizado na Rua Santa Catarina, 1355. Esquina com a Av. Israel Marques Sozinho.

**VALOR R\$ 110.000,00**



**VENDE - NOVO HORIZONTE**

Imóvel residencial em alvenaria, todo murado e gradeado, coberto com telhas de fibrocimento, forro em madeira e piso lajotado, contendo as seguintes dependências: garagem, sala de estar, suite, quarto, cozinha com balcão americano, banheiro social, área de serviço e quintal. Localizado na Av. Ramos, 1884.

**VALOR R\$ 170.000,00**

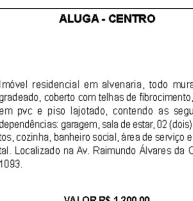

**VENDE - BURITIZAL**

Imóvel residencial de 02 (dois) pavimentos em alvenaria, murado, coberto com telhas de fibrocimento, forro em madeira e piso lajotado, contendo as seguintes dependências: garagem para 04 (quatro) veículos e 02 (dois) apartamentos, contendo em cada: sala de estar, 02 (dois) quartos, cozinha, banheiro social, área de serviço e varanda. Nos altos contém: sala de estar e jantar, 03 (três) suítes, quarto, cozinha, banheiro social, área de serviço e varanda. Localizado na Rua Roberto Ferreira da Silva, 1032.

**VALOR R\$ 220.000,00**

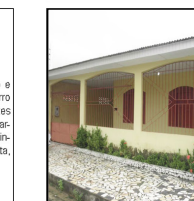

**VENDE - SANTA RITA**

Lote urbano, parcialmente murado, com área de 15,00 x 15,00 metros. Obs.: Registrado. Localizado na Rua Santa Catarina, 1355. Esquina com a Av. Israel Marques Sozinho.

**VALOR R\$ 110.000,00**



**VENDE - BURITIZAL**

Imóvel residencial de 02 (dois) pavimentos em alvenaria, murado, coberto com telhas de fibrocimento, forro em madeira e piso lajotado, contendo as seguintes dependências: garagem para 05 (cinco) veículos, sala de estar, quarto, 02 (duas) suítes, cozinha com bancada americana, banheiro social e área de serviço. O imóvel ainda dispõe de portão eletrônico e cerca elétrica. Obs.: IPTU não incluso no valor do aluguel. Localizado na Av. Equatorial, 2134.

**VALOR R\$ 1.400,00**

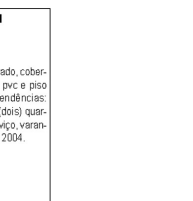

**VENDE - BURITIZAL**

Imóvel residencial de 02 (dois) pavimentos em alvenaria, murado, coberto com telhas de fibrocimento, forro em madeira e piso lajotado, contendo as seguintes dependências: garagem para 05 (cinco) veículos, sala de estar, quarto, 02 (duas) suítes, cozinha com bancada americana, banheiro social e área de serviço. O imóvel ainda dispõe de portão eletrônico e cerca elétrica. Obs.: IPTU não incluso no valor do aluguel. Localizado na Av. Equatorial, 2134.

**VALOR R\$ 1.400,00**

# Classificados | O SEU MAIS COMPLETO INDICADOR DE NEGÓCIOS

VENDA / ALUGA / CONTRATA / INDICA / MÓVEIS / VEÍCULOS / ELETRODOMÉSTICOS / INFORMÁTICA / MOTORES / MÁQUINAS / TRATORES

## ALUGUEL- APARTAMENTOS

### CENTRAL

■ **A0003/07**- Kit - Net contendo 1 suite, sala e cozinha conjugado. Sitio Av. Antonio Coelho de Carvalho Nº 677

### BEIROL

■ **A0512/14** - Apartamento contendo: 01 sala, 02 quartos, cozinha, banheiro social, área serviço interna e sacada. Sitio Avenida, Pedro Lazarino Nº 3397 Aptº E-2

■ **A0338/11**- Apartamento, contendo: 02 quartos, 01 sala, 01 wc, social, 01 cozinha, área de serviço e 01 vaga de garagem. Sitio: Av. Treze de Setembro, 527/B-aptº02

### BURITIZAL

■ **A0420/12** - Apartamento em alvenaria, lajotado, forrado, coberto em telha de barro, Contendo: 02 quartos, sala p/ 02 ambientes, cozinha, área de serviço e garagem. Sitio Av. Pedro Lazarino, nº 1202

■ **A0475/12** - Apartamento em alvenaria, lajotado, forrado. Contendo: 2 quartos, sala, cozinha, wc social, área de serviço e garagem c/ portão eletrônico. Sitio Av. Dos Timbiras, nº 779BC

### LAGUINHO

■ **A0793/16** - Apartamento, Contendo: 02 quartos com centrais de ar condicionado, sala, wc social, cozinha estilo americano, área de serviço e 01 vaga na garagem. Sitio Avenida, Nações Unidas, Aptº 207 - Edif. Ville Lyon Nº 736.

### MUCA

■ **A0136/07**- Apartamento em alvenaria, contendo: 01 Sala, 02 quartos, 01 WC, social, 01 Cozinha, 01 Garagem. Sitio Rua. Professor Tostes, nº 4121/C

### UNIVERSIDADE

■ **A0742/16** Apartamento em alvenaria contendo 01 sala, 01 quarto, 01 suite, 01 banheiros social, cozinha, área de serviço interna e vaga de estacionamento. Sitio Rodovia JK, BL.K, 3º andar

## ALUGUEL - CASAS

### TREM

■ **A0800/17**- Casa nos altos em alvenaria, contendo: sala, varanda, corredor, 02 quartos, 01 suite, wc social, cozinha e área de lazer. Sitio Rua. Jovino Dino nº 2634

### MARABAIXO III

■ **A0571/14**- Casa contendo: Sala, cozinha estilo americana, 02 quartos, WC social, área de serviço e garagem, murada c/ cerca elétrica. Sitio Rua. 06 Nº 1092

■ **A0801/17**- Casa construída em terreno plano, em alvenaria, murada, com calçada, coberta com telha de barro, forrada em madeira, piso em lajota comum, portas e janelas de madeira, contendo: 02 (dois) quartos, sala, cozinha, banheiro social, área de serviço e garagem para 02 (dois) carros. Água de poço artesiano. Próximo de passagem de transporte coletivo e tem calçada de lixto durante a semana. Sitio Avenida 13, Nº 2022

### UNIVERSIDADE

■ **A0304/10**- Casa em alvenaria, lajotada, forrada, coberta em telha de barro, contendo: 02 suites, 01 quarto, sala para 02 ambientes, cozinha, despensa, wc social, área de serviço, depósito, wc de serviço e pálio/garagem. Totalmente murado e gradeado. Localizado na Travessa 03 do Conjunto Embrapa, Nº 93.

### MARABAIXO II

■ **A0797/16**- Casa contendo: Salas de Estar e Jantar, 02 suites, cozinha estilo americano, área de serviço e garagem. Sitio Rua. 03 Nº 1946

## ALUGUEL - CASAS

### JESUS DE NAZARÉ

■ **A0602/15**- Casa em alvenaria, contendo: Sala de Estar e Jantar, escritório, 04 suites, lavabo, cozinha, despensa, área de serviço, depósito, quintal e garagem p/ 02 carros c/ portão eletrônico, imóvel murado c/ ouriço e cerca elétrica. Sitio Av. Pedro Americo, nº 736.

### CABRALZINHO

■ **A0760/16** - Casa em alvenaria, teto em laje, forro em gesso trabalhado, piso em porcelanato, janelas em vidro temperado, dividida em: 01 Suite com closet, 02 quartos, sala para 02 ambientes, Banheiro Social, Cozinha, Garagem com Portão eletrônico para 02 carros, possui ainda área com churrasqueira, Poço Artesiano com bomba submersa. Sitio: Av 02 do Residencial Parque Lagoa.

LOTE MEDINDO 15x30 TOTALMENTE MURADO E COM CERCA ELÉTRICA, OBS: IMÓVEL NOVO.

■ **A0618/15** - Casa contendo: Sala, Cozinha, 03 Suites, Área de lazer com churrasqueira e Piscina, Pátio garagem com vaga para 02 carros. Sitio Alameda Curiaú, Quadra B, nº 18

### JARDIM MARCO ZERO

■ **A0498/13** - Casa em alvenaria, lajotada, forrada, Contendo: 1 suite, 2 quartos, sala, wc social, cozinha, área de serviço, dependência de empregada, área externa c/ 2 quartos e garagem p/ 03 carros. FRENTE C/A PRACA. Sitio Rua. E Qd/ 03, casa 12 Residência San Marino

### RENASCER I

■ **A0377/11**- Casa em alvenaria, lajotada, forrada, coberta em telha de barro, Parcialmente gradeada, Contendo: 02 quartos, salas de estar e jantar, cozinha estilo americana, wc social, área de serviço, pálio/garagem totalmente murada. Sitio Av. Demiurgos Nº 421

## ALUGUEL - COMERCIAL

### IPÉ

■ **A0500/13** - Galpão em alvenaria, coberto em telha de brita, Contendo: escritório, wc social, copa. MEDINDO 10 X 25. Sitio Br 156, nº 731

■ **A0780/16** - Salão principal e banheiro, OBS: Possui espera para central de ar condicionado. Sitio Rua Mogno, nº 24

■ **A0774/16** - Apartamento contendo uma suite, sala e cozinha conjugadas e área de serviço interna. Portas e janelas dradeados. Sitio Rua Mogno, A-Altos, nº 24

### SANTA RITA

■ **A0500/13** - Ponto comercial amplo inacabado com um banheiro social. Sitio Rua: Santos Dumont, nº 936

### CENTRAL

■ **A0731/16**- Excelente Galpão com área total de 1.529 m², Construído em Alvenaria. Contendo um Escritório dividido em seis (06) salas, copa e Banheiro social. Sitio Avenida Pedro Americo.

■ **A0796/16**- Excelente casa no centro da cidade contendo: uma (01) suite, dois (02) quartos, sala para dois ambientes, copa cozinha, área de serviço, banheiro social e garagem para dois carros e quintal. Sitio Av. Cora de Carvalho Nº 1643

■ **A0732/16** - Imóvel Ideal para sua empresa, Contem 09 (nove) salas, 04 (quatro) banheiros, Copa e Garagem para 02 (dois) carros. Sitio Rua Prociócio Rola, nº 152

### BURITIZAL

■ **A0583/15** - Ponto Comercial, contendo: 01 sala, cozinha e banheiro. Sitio Rua: Manoel Eudoxio Pereira - Ponto/02 nº 3686



Av. Pedro Baião, nº 301  
Centro - Macapá/AP

### CENTRO

■ **A0757/16**- Sala comercial com banheiro e fachada de vidro. Sitio Av. Coreolano Jucá, nº 66

■ **A0309/10**- Contem 09 salas (02 com WC privativo), divididas em eucatex (podendo ser redimensionadas), totalmente lajotadas e forradas, possuindo ainda WC masculino e feminino comum as demais salas, janelas e porta principal em vidro temperado, sistema de abastecimento de água próprio, servido por poço artesiano, uma sistema com capacidade aproximada de 20 mil litros e mais uma caixa d'água de 1.000 litros na parte superior. Sitio Av. Duque de Caxias Nº 485

### PERPÉTUO SOCORRO

■ **A0555/14** - Prédio em alvenaria c/02 pavimentos, contendo terreo Ponto comercial e 1º piso 04 Kit-Nets. Site Rua: Antonio Pelaes Trajano, 1243

## VENDA - CASAS

### PEDRINHAS



■ **V0737/16** Excelente casa no contendo: Térreo: 01 Sala de estar, 02 Quartos, Banheiro social, Cozinha, Área de Serviço e Garagem p/ 01 carro. 1º Andar 01 Suite-Conjugada, Sitio Rua 03, nº 29 - Conjunto Mônaco, Nº 29

### CABRALZINHO

■ **V0788/16** - Casa em alvenaria, piso em porcelanato, forro em gesso, janelas em vidro temperado contendo: 1 suite com closet, 2 quartos, sala para 2 ambientes, cozinha, wc social, área de serviço e garagem para 2 carros. Sitio Loteamento Parque Novo Mundo.

■ **V0618/15** - Casa contendo: Sala, Cozinha, 03 Suites, Área de lazer com churrasqueira e Piscina, Pátio garagem com vaga para 02 carros. Sitio Av. Alameda Curiaú, quadra B, casa 14.

### JARDIM MARCO ZERO

■ **V0772/16**- Imóvel em alvenaria com garagem coberta, área externa ampla. Contem: três quartos, duas suites, sala de estar, sala de jantar, cozinha, banheiro social e área de serviço. Sitio Av. David Nunes de Lima, nº 421

### RENASCER I

■ **V0765/16** - Casa em alvenaria, coberta com telha de barro, contendo: uma suite, dois quartos, sala de estar e sala de jantar, cozinha, banheiro social, área de serviço, área de churrasco, e gara garagem para dois carros. Com portão eletrônico e cerca elétrica. Sitio Av. Pérsia, nº 495

### INFRAERO I

■ **A0802/17** - Casa em alvenaria contendo um pavimento, dividido em 03 (três) quartos, sala cozinha, wc social, área de serviço e garagem para 02 (dois) carros. Coberta com telha de barro, forrada em madeira, piso lajotado com lajota comum, com portas e janelas em madeira, com poço artesiano. Terreno plano de 250m² e área construída de 60m², murada. Sitio Avenida, Rio Pedreira Nº 629

### INFRAERO I

■ **V0791/16** - Casa em alvenaria de um pavimento, coberta com telhas metálicas, medindo 62,61m² de área construída, contendo as seguintes dependências: um (01) hall, uma (01) sala de estar, (01) uma cozinha, um (01) quarto, uma (01) suite, um (01) corredor, um (01) WC e um (01) área de serviço. Sitio Av. Petrópolis Nº 596 Loteamento Bella Vista

### PACOVAL

■ **V0740/16** - Casa murada e gradeada, sala para dois ambientes, dois quartos, uma suite, cozinha e área de serviço, garagem para um carro. Mais um Kitnet, contendo: sala cozinha e uma suite. Sitio Av. Bahia, nº 36

### UNIVERSIDADE

■ **V0496/13** - Casa em alvenaria, lajotada, forrada em pvc, Contendo: 2 quartos, ampla sala, wc social, cozinha, área de serviço, quintal, totalmente murada e gradeada, c/ bomba e caixa d'água e + 2 ponto comerciais ao lado. Localizada na Rua Benjamin Constant Nº 151.

### CENTRO

■ **V0792/16** - Casa em alvenaria, forro em madeira, portas e janelas em madeira de lei, gradeadas contendo: três (03) quartos, uma (01) sala, uma (01) cozinha, wc social, pálio, + Uma VILA com 05 Kitnets contendo: uma (01) suite, sala e cozinha conjugadas e área de serviço comum. Sitio Av. Antonio Coelho de Carvalho nº 677

### BURITIZAL

■ **V0711/15**- Casa em alvenaria contendo: Sala, Cozinha, 3 Suites, Banheiro Social, Área de Serviço, Ampla Área coberta na frente do imóvel. Sitio Avenida João Batista Coutinho, 1744

### UNIVERSIDADE

■ **V0771/16** - Casa em alvenaria em fase de acabamento, cobertura em telha de barro, contendo: 04 suites, sala, cozinha, lavabo, área de serviço e pálio/garagem. Sitio 9ª Avenida do Conjunto Embrapa

■ **V0539/14**- Casa em alvenaria, coberta em telha de fibra cimento, piso em porcelanato, forro em madeira, contendo: 01 Suite (com banheiro), 02 quartos, salas de estar e jantar, cozinha, wc social, área de serviço, depósito, dependência de empregada completa, pálio garagem com vaga para 02 carros com portão eletrônico, e ainda, ampla área de lazer contendo piscina, churrasqueira, cozinha externa e 02 lavabos. Terreno medindo 24,00 x 30,00 (720m2 / 2 Lotes), totalmente murado e com cerca elétrica. Sitio Travessa 05 do conjunto Embrapa Nº 132

### RENASCER III

■ **V0743/16** - Casa em alvenaria, lajotada, forrada com PVC, telhado de brita. Esta dividida em área de serviço, sala e cozinha estilo americano, banheiro social, dois quartos, uma suite, pálio e garagem com espaço para dois carros. Contem ainda poço artesiano e amazonas com bomba + Um kitnet. Sitio Av. 13 do Maraabaixo III, nº 1932

### BURITIZAL

■ **V0767/16**- Casa em alvenaria, em fase de acabamento, contendo: três quartos, sala, cozinha, banheiro social e quintal extenso. Sitio Av. Clodóvio Coelho, nº 1266

### CENTRO

■ **A0446/07** - Casa em alvenaria, lajotada, forrada, totalmente gradeada, coberta com telha de barro, dividida em: 02 suites (01 com closet e armários embutidos) 02 quartos (ambos com armários embutidos), salas de estar, jantar e música, cozinha, lavabo, wc social, despensa, área de serviço, lavanderia, dependência de empregada completa, 02 garagens para carro independentes, ambas com portão eletrônico. Muro com cerca elétrica. Sitio Avenida Estestino Borges Nº 221

## VENDA - APARTAMENTO

■ **V0806/17** - Apartamento, lajotado, teto em laje, dividido em: 02 quartos, sala com sacada, cozinha estilo americana, wc social e garagem. Sitio Avenida Mãe Lúcia Nº 739 Bloco A, Aptº 303 - Edif. Castanheiras.

## VENDA - LOTES

### LAGUINHO

■ **V0773/16** - Terreno urbano bem localizado, medindo 20 X 60. Sitio Av. Ana Nery. TITULADO

### CENTRO

■ **V0807/17** - Terreno excelente para comercio, atrás do shopping Macapa, medindo 30m de fundo x 15m de frente. Sitio Avenida Henrique Galucio, Nº 1527.

### PACOVAL

■ **V0782/16** - TERRENO URBANO MEDINDO 22 X 25, 550 m². Sitio Av. Acre

### INFRAERO I

■ **V0705/15** - Prédio comercial e residencial com 02 andares: 05 kitnets prontos, 04 por acabar e 01 ponto comercial. Sitio Rua Brigadeiro Hélio costa - 656

### CABRALZINHO

■ **V0789/16** - Terreno medindo 370m², 10 x 37 Sitio Sétima Avenida, Residencial Parque Lagoa Nº 148

## JARDIM FELICIDADE I

■ **V0790/16** - Excelente prédio comercial em fase de construção, com estrutura para três andares, boa localização, medindo 280m². Sitio Av. Sebastião Queiroz de Alcantara - nº 2842

### CABRALZINHO

■ **V0789/16** - Terreno medindo 900m², 30x30, Sitio no Residencial Parque Lagoa.

■ **V0671/15** - Lote medindo 15x30, documentado, contendo edícula com sala e cozinha conjugadas, 01 (uma) Suite, Área de Serviço, Garagem, Poço Artesiano. Sitio Alameda C, Quadra J, Nº GF

## PERPÉTUO SOCORRO

■ **V0441/12** - Ponto Comercial em alvenaria, lajotado, forrado, Contendo: sala com estrutura para 2 pisos medindo 9 x 23, wc social, para todo tipo de comercio. Sitio a Rua Antonio Pelaes nº 1887

### SANTA RITA

■ **V0672/15**- Imóvel comercial contendo 06 (seis) Salas comerciais, Depósito, Garagem coberta e Copa. Sitio Av. Antonio Coelho de Carvalho, nº 2604

### FONTE NOVA

■ **V0601/15**- Terreno em zona de alta densidade urbana, em um bairro desenvolvido, uso predominante: Residencial. Terreno com TITULO DE DOMÍNO E REGISTRO CARTORIAL. Sitio Av. São Paulo Nº 1420. OBS: Pode ser Financiada.



# Classificados | O SEU MAIS COMPLETO INDICADOR DE NEGÓCIOS

VENDA / ALUGA / CONTRATA / INDICA / MÓVEIS / VEÍCULOS / ELETRODOMÉSTICOS / INFORMÁTICA / MOTORES / MÁQUINAS / TRATORES

REPÚBLICA FEDERATIVA DO BRASIL  
MACAPÁ - ESTADO DO AMAPÁ  
2º Ofício de Notas e Anexos

ARTÓRIO  
Cristiane Passos

DR. Maria Cristiane da Silva Passos  
Tabelião e Oficial

CASAMENTOS - NASCIMENTOS - ÓBITOS - AUTENTICAÇÕES - RECONHECIMENTO DE FIRMA - PROCURAÇÕES  
ESCRITURAS - REGISTRO DE PRESSA AMERICANA - REGISTRO DE TITULARES E DOCUMENTOS

**EDITAL DE PROCLAMAS**

0050740155 2017 6 00030 034 0008434 14

**BELª MARIA CRISTIANE DA SILVA PASSOS**, Oficial do 2º Registro Civil das Pessoas Naturais do Distrito e Município de Macapá - Estado do Amapá;

**FAZ SABER** que se pretendem casar:

ALAN VITOR MORAIS DE LIMA  
E  
JESSICA MARTINS NASCIMENTO

ELE, filho de HAMILTON MOREIRA DE LIMA e de ANA CLÁUDIA PANTOJA DE MORAIS.

ELA, filha de JOSE AUGUSTO LOURENÇO NASCIMENTO E BENEDITA FERREIRA MARTINS.

Se Alguém souber de algum impedimento, oponha-se na forma da Lei.  
Lavro o presente para ser afixado em Cartório e publicado na Imprensa local.

Macapá-AP, 24 de Março de 2017.

*[Assinatura]*  
Tabelião Substituto

REPÚBLICA FEDERATIVA DO BRASIL  
MACAPÁ - ESTADO DO AMAPÁ  
2º Ofício de Notas e Anexos

ARTÓRIO  
Cristiane Passos

DR. Maria Cristiane da Silva Passos  
Tabelião e Oficial

CASAMENTOS - NASCIMENTOS - ÓBITOS - AUTENTICAÇÕES - RECONHECIMENTO DE FIRMA - PROCURAÇÕES  
ESCRITURAS - REGISTRO DE PRESSA AMERICANA - REGISTRO DE TITULARES E DOCUMENTOS

**EDITAL DE PROCLAMAS**

0050740155 2017 6 00030 036 0008436 10

**BELª MARIA CRISTIANE DA SILVA PASSOS**, Oficial do 2º Registro Civil das Pessoas Naturais do Distrito e Município de Macapá - Estado do Amapá;

**FAZ SABER** que se pretendem casar:

JEFFERSON ALMEIDA DE BRITO  
E  
RENATA DAS GRAÇAS BARBOSA MARINHO

ELE, filho de NIVALDO COELHO DE BRITO e MARIA FERNANDA ALMEIDA DE BRITO.

ELA, filha de MARIO NILTON DA COSTA MARINHO e MARIA APARECIDA BARBOSA MARINHO.

Se Alguém souber de algum impedimento, oponha-se na forma da Lei.  
Lavro o presente para ser afixado em Cartório e publicado na Imprensa local.

Macapá-AP, 28 de Março de 2017.

*[Assinatura]*  
Tabelião Substituto

**NANDO MOTOS**  
Competition  
PEÇAS E ACESSÓRIOS

E-mail: nandomotospa@bol.com.br

Rebok Gratuito 24 horas

ALINHADOR DE CHASSI

HONDA  
SUZUKI  
YAMAHA  
KAWASAKI  
OUTRAS

Rua Claudomiro de Moraes, 249 - Buritizal  
Fones: (96) 3242-4085 / 9971-3435 Macapá-AP

**NOVA**  
ELETRÔNICA  
AUDIO SYSTEM

- Antena Externa para TV
- Antena de Celular Rural
- Microfone
- Parabólica Completa
- Receptor para Parabólica
- Suporte para TVs
- Caixa Amplificada
- Fonte para Notebook
- Fonte para Teclado
- Cabos para Microfone
- Violão, Guitarra ...
- Encordamento para Violão
- Guitarra, Cavaquinho...
- Controle para TV e DVD

(96) 9122-1518  
3081-4202

Av. Mendonça Júnior, 326  
Bairro: Centro - Macapá/AP

Casa  
R\$ 125.000  
Jardim Felicidade I

Vendo uma casa no bairro Jardim I com 3 quartos, sala, cozinha, banheiro, area de jantar, area de serviços, garagem para 3 carros toda murada medindo 12x 30 precisando de alguns reparos no telhado e pintura, localizada na rua Carlos Almeida de Souza, nº 3130 - próximo de escola, Feira do Produtor e supermercado  
Informações ligue 99122-1518

**TEMPLO GYM**  
ג'ימ וואלדו

Rua Urano, 790 Bairro Jardim Marco Zero (próximo à Cidade do Samba)  
98102 1891 (Neto) / 99141 3575 (Cristiano)

Vendo uma casa no bairro Alvorada próximo a faculdade CEAP, contendo 1 sala, 4 quartos, 2 banheiros, 1 cozinha e uma garagem para 2 carros.  
Tratar com Paulo Armando  
Telefones: 99117-8264 / 99107-9317

**Assessoria Completa de Visto**

- Preenchimento de Formulários
- Agendamento
- Organização de Documentação

**Karla Waleska Pinheiro**  
99180-4808

**Vende-se**

Categoria: Jet Ski + Carretinha  
Modelo: SEADOO GTI 130 (4 Tempos)  
Ano/Modelo: 2010/2010 / Horas de uso: 21 h  
Tamanho: 10 pés / Capacidade: 3 tripulantes  
Anunciante: Proprietário  
Tratar pelo telefone (96)99121-4373  
Cidade: Macapá-AP

# Classificados | O SEU MAIS COMPLETO INDICADOR DE NEGÓCIOS

VENDA / ALUGA / CONTRATA / INDICA / MÓVEIS / VEÍCULOS / ELETRODOMÉSTICOS / INFORMÁTICA / MOTORES / MÁQUINAS / TRATORES

Vendo um lote, quitado e titulado localizado no loteamento terra nova, em frente ao residencial Macapaba. Quadra 05 lote 48 ao lado de um depósito de água mineral. Tratar com a Patrícia (96) 99111-3138 (what) / 98115-8409

VENDO TERRENO NA ROTATÓRIA DO MARCO ZERO. EXCELENTE PARA RESIDÊNCIA. TRATAR PELOS FONES: 99973-1515 / 98138-2788

VENDO LOTES DE 250m<sup>2</sup> NA LINHA "D" - KM 09, FACILITADO EM ATÉ 60 MESES, A PARTIR DE R\$ 16.000,00. TRATAR PELOS FONES: 99195-1515 / 98141-0144

VENDE-SE VEÍCULO CHEVROLET/CLASSIC QUITADO, 2009/2010 FLEX, COR PRATA, EM PERFEITO ESTADO DE CONSERVAÇÃO. IPVA 2016 PAGO. CONTATO: SR. LUIZ - FONES: (96)98112-0504 / 99186-1685 OBS.: AR CONDICIONADO, DIREÇÃO HIDRÁULICA, TRAVA ELÉTRICA E SOM COM ENTRADA USB

VENDO 06 LOTES REGISTRADOS NO CARTÓRIO DE IMÓVEIS, MEDINDO 180 MT<sup>2</sup>, Nº 10, 80, 130, 140, 296 E 316, TODOS NA QUADRA 02, NO MARABAIXO PARQUE RESIDENCE - MARABAIXO III - NO VALOR DE R\$ 35.000,00 (TRINTA E CINCO MIL REAIS) CADA. TELEFONE: 9112-5339

VENDO UM PONTO COMERCIAL, TERRENO TITULADO NO CARTÓRIO DE IMÓVEIS, MEDINDO 250 MT<sup>2</sup> DE CANTO. END.: RUA DAS BACABAS, 227 - BAIRRO AÇAÍ TELEFONE: 9112-5339 VALOR: R\$ 200.000,00 (DUZENTOS MIL REAIS)

VENDO UM PONTO COMERCIAL, TERRENO MEDINDO 250 MT<sup>2</sup> DE CANTO. END.: RUA SOCIALISMO - BAIRRO RENASCER TELEFONE: 99112-5339 VALOR: R\$ 280.000,00 (DUZENTOS E OITENTA MIL)

ALUGA-SE SALA COMERCIAL, NO EDIFÍCIO MACAPÁ OFFICE CENTER, MEDINDO 52,43 M<sup>2</sup>, LOCALIZADO NA AV. FAB, ESQUINA COM A MATERNIDADE MÃE LUZIA. INFORMAÇÕES: (96) 98127-1233/ 98121-7631.

ALUGA-SE PONTO COMERCIAL, MEDINDO 92,28 M<sup>2</sup>, LOCALIZADO NA RUA JOVINO DINOÁ, Nº 4244, BAIRRO BEIROL. INFORMAÇÕES: (96) 98127-1233/ 98121-7631.

Vendo um terreno com 4 casas e um ponto comercial no bairro Pacoval, medindo 15x60, fica bem localizado em frente ao campo do Curú. Telefones: 99154-2010 / 99152-4392

Vendo um terreno na localidade do Carvão, em Mazagão, medindo 200m de frente por 700m de fundos. Fica na beira da estrada. Contém área de várzea com açaí e outros tipos de plantas. Tem também uma pequena casa. A venda é por motivo de viagem. Trinta e cinco mil reais, mas pode haver combinação. Telefone: 99118-4436 / 98414-7120

Vende-se uma casa de alvenaria com 2 quartos, sala, pátio, cozinha, área serviço. Situado no Residencial Princesa, atrás do Shopping Amapá Garden, ramal da Unifap, bairro Universidade. Valor 170 mil. Falar com Helson Monte Tel: 99105-4141 / 3222-2620

REPÚBLICA FEDERATIVA DO BRASIL  
1º OFÍCIO DE REGISTRO CIVIL DAS PESSOAS NATURAIS "JUCA GUEZ", ESTADO DO AMAPÁ  
RUA DOS TIRADENTES, 876, CENTRO - MACAPÁ - AP

**PROCLAMAS DE CASAMENTO**

Autos de Habilitação n.º 0296202017

O Oficial do Registro Civil de Casamentos e mais Anexos da Comarca de Macapá, Capital do Estado do Amapá, República Federativa do Brasil, por nomeação legal, etc...

FAZ SABER que pretendem casar:  
RUBENS ALVES DA SILVA  
RESINALDA SALES NATIVIDADE

Ele é filho de ANTONIO RUI DA SILVA e de JOSEFA ALVES SILVA.

Ela é filha de ANDRÉ OLIVEIRA NATIVIDADE e de RAIMUNDA SALES NATIVIDADE.

Quem souber de qualquer impedimento legal que os iniba de casar um com o outro, acuse-os na forma da Lei.

Macapá, 28 de março de 2017.

- O Oficial -



**SINDICATO DAS EMPRESAS DE TRANSPORTES E LOGÍSTICAS, RODOVIÁRIO, AQUAVIÁRIO, FERROVIÁRIO, AUXILIARES DE CARGAS EM GERAL, E DISTRIBUIDORAS DE BEBIDAS E GÊNEROS ALIMENTÍCIOS DO ESTADO DO AMAPÁ - SETRACAP.**

**EDITAL DE CONVOCAÇÃO - SETRACAP**

Macapá/AP, 28 de março de 2017.

O presidente do SETRACAP, atendendo as determinações do Estatuto Social, CONVOCA os representantes das Empresas de Transportes Logística, Rodoviário, Aquaviário, Ferroviário e Auxiliares de Cargas em Geral e Distribuidoras de Bebidas e Gêneros Alimentícios do Estado do Amapá, para participarem uma Assembleia Geral Ordinária, a ser realizada no dia 13 de abril de 2017, na sede da EMPRESA C M W ASSESSORIA EMPRESARIAL LTDA ME, situada na rua Hamilton Silva, nº 2525, Trem - Macapá/AP, CEP 68.501-140, às 10:00 horas em 1ª convocação, com o mínimo da metade dos associados que estejam quites com suas obrigações estatutárias, ou as 10:30 horas, em 2ª e última convocação, com qualquer número de presentes, para deliberarem os seguintes assuntos:

1. Apreciar, votar e aprovar o relatório do balanço e contar da Diretoria Executiva, devidamente acompanhado pelo parecer do Conselho Fiscal do exercício 2016;
2. Palavra Livre.

Assinatura: *Antonio da Costa Rodrigues Junior*  
Presidente

**MARIANA SILVEIRA CÓTICA**  
977.811.260-68

Torna público que **REQUEREU** ao IMAP a licença ambiental do tipo LAU localizado no Ramal do Nova Vida, BR 156, Km 360, Ferreira Gomes/AP. Foi determinado Relatório de Controle Ambiental.

**KAROLINE P. FACCHINI**  
805.975.480-72

Torna público que **REQUEREU** ao IMAP a licença ambiental do tipo LAU localizado no Ramal do Nova Vida, BR 156, Km 360, Ferreira Gomes/AP. Foi determinado Relatório de Controle Ambiental.

**JOÃO M. SILVEIRA CÓTICA**  
003.830.720-00

Torna público que **REQUEREU** ao IMAP a licença ambiental do tipo LAU localizado no Ramal do Nova Vida, BR 156, Km 360, Ferreira Gomes/AP. Foi determinado Relatório de Controle Ambiental.

**Aviso de Venda 30/03/2017**

LEILÕES FANTINATO  
LEILÕES JUDICIAIS EM MACAPÁ  
JUSTIÇA DO TRABALHO DE MACAPÁ  
1º, 2º, 3º, 4º, 5º, 6º e 8º VARA

**Dia 30 de Março de 2017, (QUINTA-FEIRA) as 10 horas, será realizado leilão judicial de imóveis, clubes aquáticos e esportivos, moveis para escritório, moveis doméstico, veículos e outros da 1ª, 2ª, 3ª, 4ª, 5ª, 6ª e 8ª VT.**

**Local: ROD. AP-20, Estrada KM 09, nº 861, Conjunto São José (Ao Lado da AMACOM Antiga Madeireira AKAPU)**

**OBS: sobre o valor arrematado será acrescentado 5% de comissão do leiloeiro.**

Os interessados podem entrar em contato:

**LEILOEIRO CARLOS ROBERTO FANTINATO**  
Informações, Edital Condições Básicas e Catálogo poderão ser obtidos no Escritório de Leilão à Rodovia AP20, Estrada KM 09, Nº. 861 Macapá/AP., Fone: (96) 9972-2929 / 9190-1515 / 8125-4447. O presente Aviso de Venda é parte integrante do Edital Condição Básica.  
E-mail: [macapaleilao@hotmail.com](mailto:macapaleilao@hotmail.com)  
Site: [www.macapa-leilao.webnode.com](http://www.macapa-leilao.webnode.com)

Aluga-se apartamento com 2 quartos, banheiro, copa conjugada com sala, pátio, área de serviço, garagem com uma vaga, porteiro eletrônico. Localizado no bairro Jesus de Nazaré. Av: Mão Luzia, Nº 1144, entre Jovino Dinoá e Leopoldo Machado. Telefones: 99125-8008 / 98122-4466 Proprietária Izabel

A EMPRESA GEÓCA - LOCAÇÃO E TRANSPORTE LTDA, LOCALIZADA NA AVENIDA DUCK DE CAXIAS 2000, SANTANA-SALA "A" VEM A PÚBLICO INFORMAR QUE RECEBEU DO IMAP A LICENÇA DE OPERAÇÃO AMBIENTAL Nº 0110/2015 PARA A ATIVIDADE DE PÁTIO DE ARMAZENAMENTO DE BIOMASSA. NÃO FOI PEDIDO O ESTUDO DE IMPACTO AMBIENTAL.

**ISADORA SILVEIRA CÓTICA**  
011.925.540-51

Torna público que **REQUEREU** ao IMAP a licença ambiental do tipo LAU localizado no Ramal do Nova Vida, BR 156, Km 360, Ferreira Gomes/AP. Foi determinado Relatório de Controle Ambiental.

**CELSON CARLOS DOS SANTOS JUNIOR**  
016.878.698-20

Torna público que **RECEBEU** do IMAP a licença ambiental do tipo LAU n. 483/2016, para plantio de grãos, localizado em na AP 280, Aporema, Tartarugalzinho/AP. Com prazo de validade de 06 anos.

**FLÁVIO CÓTICA**  
933.377.010-00

Torna público que **REQUEREU** ao IMAP a licença ambiental do tipo LAU localizado no Ramal do Nova Vida, BR 156, Km 360, Ferreira Gomes/AP. Foi determinado Relatório de Controle Ambiental.

**Salão Johnny's**  
Escova Massagem  
Escova Definição  
Cauterização  
Corte em Geral  
Manicure e Pedicure  
Escova de Unhas

RUA PARANÁ, 1461 - SANTA REIA  
Fone: (96) 9138-0679 / 8134-4550 / 9147-6728





# Classificados

VENDA / ALUGA / CONTRATA / INDICA / MÓVEIS / VEÍCULOS / ELETRODOMÉSTICOS / INFORMÁTICA / MOTORES / MÁQUINAS / TRATORES

**CASAS PARA VENDAMACAPÁ BURTIZAL**  
(Cód-1150C) Altamir Imóveis - Vende um excelente imóvel residencial e comercial, de esquina, em rua pavimentada e de grande movimento, contendo os seguintes: imóvel residencial com 02 suítes, 01 sala, wc social, cozinha. Tudo lapidado e forrado, o ponto comercial com venda de material para veículos juntamente com oficina para manutenção. Terreno titulado. Valor R\$2.500.000,00. Tel. 3223-8577 / 98136-1757 / 99161-5790 / 99972-4723 CRECI nº 5017.

**JARDIM FELICIDADE I**  
(Cód-1149C) Altamir Imóveis - Vende uma casa toda em alvenaria em fase de acabamento com as seguintes dependências: sala, 01 quarto, 01 suíte, wc social, cozinha. Possui poço artesianos com bomba e caixa d'água. Terreno todo murado com registro em cartório de imóveis medindo 12 x 30. VALOR R\$600.000,00. Tel. 3223-8577 / 98136-1757 / 99161-5790 / 99972-4723 CRECI nº 5017.

**LAURINDO BANHA**  
(Cód-700C) Altamir Imóveis - Vende uma ótima casa de alvenaria de frente para o nascente e outra de madeira no mesmo terreno, sendo a de alvenaria contendo: garagem para 01 carro com portão de alumínio, pátio, sala, 4/4, wc social, cozinha e área de serviços. Toda lapidada, parcialmente forrada e murada em telha plan. Terreno medindo 8 x 25. Possui ainda poço artesiano. Apenas R\$170.000,00. Aceite esta oportunidade! Tel. 3223-8577 / 98136-1757 / 99161-5790 / 99972-4723 CRECI nº 5017.

**LOTEAMENTO AÇAI**  
(Cód-1180C) Altamir Imóveis - Vende 04 casas novas para financiamento junto a rede bancária a serem entregues em até 150 dias, com 08m² de área construída, todas de alvenaria contendo as seguintes dependências: garagem para 01 carro, pátio, sala de estar, sala de jantar, 01 quarto, 01 suíte, wc social, cozinha e área de serviços. Todas lapidadas, forradas em gesso, cobertas com telhas plan. Terreno medindo 8 x 25. Possui ainda poço artesiano. Apenas R\$165.000,00. Tel. 3223-8577 / 98136-1757 / 99161-5790 / 99972-4723 CRECI nº 5017.

**LOTEAMENTO AÇAI**  
(Cód-1181C) Altamir Imóveis - Vende 03 casas novas para financiamento junto a rede bancária a serem entregues em até 150 dias, com 70m² de área construída, todas de alvenaria contendo as seguintes dependências: garagem para 01 carro, pátio, sala de estar, sala de jantar, 01 quarto, 01 suíte, wc social, cozinha e área de serviços. Todas lapidadas, forradas em gesso, cobertas com telhas plan. Terreno medindo 8 x 25. Possui ainda poço artesiano. Apenas R\$180.000,00. Tel. 3223-8577 / 98136-1757 / 99161-5790 / 99972-4723 CRECI nº 5017.

**LOTEAMENTO AÇAI**  
(Cód-1182C) Altamir Imóveis - Vende 03 casas novas para financiamento junto a rede bancária a serem entregues em até 150 dias, com 80m² de área construída, todas de alvenaria contendo as seguintes dependências: garagem para 01 carro, pátio, sala de estar, sala de jantar, 01 quarto, 01 suíte, wc social, cozinha e área de serviços. Todas lapidadas, forradas em gesso, cobertas com telhas plan. Terreno medindo 8 x 25. Possui ainda poço artesiano. Apenas R\$200.000,00. Tel. 3223-8577 / 98136-1757 / 99161-5790 / 99972-4723 CRECI nº 5017.

**LOTEAMENTO IPE**  
(Cód-1170C) Altamir Imóveis - Vende uma casa de alvenaria contendo as seguintes dependências: garagem para 01 carro, pátio, sala, 01 quarto, 01 suíte reversível, cozinha e área de serviços. Toda lapidada, forrada, gradeada e murada. Possui ainda poço artesianos com bomba e caixa d'água. Terreno medindo 12 x 25. Apenas R\$60.000,00. Tel. 3223-8577 / 98136-1757 / 99161-5790 / 99972-4723 CRECI nº 5017.

**LOTEAMENTO IPE**  
(Cód-1162C) Altamir Imóveis - Vende uma casa de alvenaria contendo as seguintes dependências: garagem para 01 carro, sala conjugada com cozinha com balcão americano, 02 suítes com wc social e box e área de serviços. Toda lapidada, forrada em PVC e gesso acabamento. Possui ainda poço artesianos, cx d'água de 1.000 litros e bomba. Terreno medindo 9,30 x 25. Valor R\$120.000,00. Tel. 3223-8577 / 98136-1757 / 99161-5790 / 99972-4723 CRECI nº 5017.

**LOTEAMENTO MORADA DAS PALMEIRAS**  
(Cód-1172C) Altamir Imóveis - Vende uma casa de alvenaria de esquina com os seguintes cômodos: sala, 02 suítes, cozinha, toda lapidada, forrada e gradeada. Possui ainda um ponto comercial todo lapidado, forrado e com wc social. Terreno medindo 10 x 25. Ótima localização. Apenas R\$140.000,00. Tel. 3223-8577 / 98136-1757 / 99161-5790 / 99972-4723 CRECI nº 5017.

**LOTEAMENTO MORADA DAS PALMEIRAS**  
(Cód-1122C) Altamir Imóveis - Vende uma excelente casa nova de alvenaria, contendo as seguintes dependências: garagem para 02 carros, pátio, sala, 02 quartos, 01 suíte, wc social, cozinha com balcão americano em mármore, wc social com Box em blindagem, 4 áreas de serviços e cozinha externa com banheiro, dispensa, chumisqueira e balcão em mármore. Possui ainda ponto eletrônico, cerca elétrica, alarme, caixa d'água e mobília, tais como: sofá com almofadas, guarda roupas casal e soleteiro, guarda-louças, rack, televisores, fogão 06 bocas, mesada vidro com 04 cadeiras, mesa de madeira com 06 cadeiras, microondas, geladeiras, ar condicionado, armário de parede. Imóvel todo lapidado, forrado, gradeado e murado. Terreno medindo 10 x 25. Apenas R\$220.000,00. Tel. 3223-8577 / 98136-1757 / 99161-5790 / 99972-4723 CRECI nº 5017.

**MARABÁDO XII**  
(Cód-1183C) Altamir Imóveis - Vende 02 casas de alvenaria no condomínio Dúclorado a serem entregues com 150 dias, prontas para financiamento com 70m² de área construída, contendo os seguintes cômodos: garagem, pátio, sala de estar, sala de jantar, 01 quarto, 01 suíte, wc social, cozinha com balcão americano e área de serviços. Toda lapidada, forrada em gesso, coberta em telha plan. Possui ainda poço artesiano. Terreno medindo 10 x 25. Valor R\$185.000,00. Tel. 3223-8577 / 98136-1757 / 99161-5790 / 99972-4723 CRECI nº 5017.

**MARABÁDO III**  
(Cód-1184C) Altamir Imóveis - Vende 02 casas de alvenaria no condomínio Dúclorado a serem entregues com 150 dias, prontas para financiamento com 80m² de área construída, contendo os seguintes cômodos: garagem, pátio, sala de estar, sala de jantar, 02 quartos, 01 suíte, wc social, cozinha com balcão americano e área de serviços. Toda lapidada, forrada em gesso, coberta em telha plan. Possui ainda poço artesiano. Terreno medindo 10 x 25. Valor R\$220.000,00. Tel. 3223-8577 / 98136-1757 / 99161-5790 / 99972-4723 CRECI nº 5017.

**NOVO BURTIZAL**  
(Cód-1103C) Altamir Imóveis - Vende um imóvel residencial todo em alvenaria, em ótima localização, em rua pavimentada, contendo as seguintes dependências: garagem para 01 carro, sala de estar, sala de jantar, 01 quarto, 02 suítes, cozinha e área de serviços. Toda lapidada, forrada e murada. Possui ainda poço artesianos com bomba e caixa d'água para 50 litros. Terreno todo acimentado medindo 10 x 30, perfazendo 300m² de área. Valor R\$200.000,00. Tel. 3223-8577 / 98136-1757 / 99161-5790 / 99972-4723 CRECI nº 5017.

**NOVO BURTIZAL**  
(Cód-1152C) Altamir Imóveis - Vende uma casa residencial todo em

**Um novo horizonte Imobiliário**  
**3223-8577 / 98136-1757 / 99161-5790 / 99972-4723**

alvenaria, em ótima localização de frente para nascente, próximo posto do Lúcio Silva, feira do agricultor contendo as seguintes dependências: garagem para 03 carros, pátio sala de estar, 2/4 + 01 suíte, cozinha e área de serviços. Toda lapidada, forrada, gradeada e murada. Possui ainda pequena piscina e 2 WC social. Terreno todo acimentado medindo 12 x 30, perfazendo 360m² de área. Valor R\$160.000,00. Aceite as propostas! Tel.: 3223-8577 / 98136-1757 / 99161-5790 / 99972-4723 CRECI nº 5017.

**NOVO HORIZONTE**  
(Cód-1176C) Altamir Imóveis - Vende uma casa de alvenaria próxima do centro comercial do bairro, de frente para o nascente, contendo as seguintes dependências: pátio, garagem para 02 carros, sala de estar, sala de jantar, 03 quartos, wc social, cozinha e área de serviços. Parcialmente lapidada, toda forrada, murada com exceção da frente e fundo. Terreno medindo 10 x 30. Possui ainda poço artesianos com caixa d'água de 500 litros e bomba. Valor R\$90.000,00. Tel. 3223-8577 / 98136-1757 / 99161-5790 / 99972-4723 CRECI nº 5017.

**NOVO HORIZONTE**  
(Cód-1160C) Altamir Imóveis - Vende uma casa de alvenaria contendo as seguintes dependências: 01 sala, 01 quarto e cozinha e mais 03 kitnets sendo 01 em alvenaria e 02 de madeira. Acasa toda lapidada e forrada. Terreno medindo 12 x 30. Apenas R\$100.000,00. Tel. 3223-8577 / 98136-1757 / 99161-5790 / 99972-4723 CRECI nº 5017.

**NOVO HORIZONTE**  
(Cód-1158C) Altamir Imóveis - Vende uma casa de alvenaria contendo as seguintes dependências: garagem, pátio, sala, 02 quartos, 01 suíte, cozinha e área de serviços. Parcialmente lapidada, forrada e murada. Possui ainda 01 kitnet em fase de construção. Terreno medindo 10 x 45. Apenas R\$80.000,00. Tel. 3223-8577 / 98136-1757 / 99161-5790 / 99972-4723 CRECI nº 5017.

**NOVO HORIZONTE**  
(Cód-1147C) Altamir Imóveis - Vende uma casa de madeira com as seguintes dependências: garagem para 01 carro, sala, 02 quartos, wc social, cozinha e área de serviços. Imóvel com as paredes todas revestidas (duplo) e forrada. Terreno medindo 30 x 30 parte murada e parte cercado. Apenas R\$80.000,00. Tel. 3223-8577 / 98136-1757 / 99161-5790 / 99972-4723 CRECI nº 5017.

**NOVO HORIZONTE**  
(Cód-1153C) Altamir Imóveis - Vende uma casa toda de alvenaria com pátio, 02 salas, 03 quartos, wc social, cozinha e área de serviços. Toda lapidada, forrada e murada. Terreno medindo 12 x 30. Apenas R\$85.000,00. Tel. 3223-8577 / 98136-1757 / 99161-5790 / 99972-4723 CRECI nº 5017.

**NOVO HORIZONTE**  
(Cód-1179C) Altamir Imóveis - Vende uma casa toda de alvenaria com: garagem não coberta para 02 carros, pátio, sala de estar, sala de jantar, 01 quarto, 01 suíte, wc social, cozinha. Toda lapidada, forrada em PVC, parcialmente e gradeada, toda murada. Terreno de esquina medindo 13 x 28. Possui ainda poço artesianos com bomba e caixa d'água de 500 litros. Apenas R\$80.000,00. Tel. 3223-8577 / 98136-1757 / 99161-5790 / 99972-4723 CRECI nº 5017.

**NOVO HORIZONTE**  
(Cód-1144C) Altamir Imóveis - Vende uma ótima casa toda de alvenaria contendo as seguintes dependências: garagem com portão de ferro e com capacidade para 04 carros, pátio, sala, 02 quartos, 01 suíte, wc social, cozinha com balcão americano e área de serviços com tanque. Possui ainda área de lazer com piscina, cozinha externa com pia e balcão americano, cerca elétrica, 03 cameras de segurança, poço artesiano, poço artesianos com bomba e caixa d'água. Imóvel todo lapidado, forrado, gradeado, pintado e murado. Terreno medindo 10 x 30. Apenas R\$127.000,00. Aceite as propostas. Tel. 3223-8577 / 98136-1757 / 99161-5790 / 99972-4723 CRECI nº 5017.

**NOVO HORIZONTE**  
(Cód-980C) Altamir Imóveis - Vende uma amagão de uma casa em alvenaria em terreno plano medindo 10 x 30, parcialmente cercado. Apenas R\$220.000,00. Tel.: 3223-8577 / 98136-1757 / 99161-5790 / 99972-4723 CRECI nº 5017.

**PLATON**  
(Cód-1185C) Altamir Imóveis - Vende 01 casa de alvenaria a ser entregue com 150 dias, pronta para financiamento com 100m² de área construída, contendo os seguintes cômodos: garagem, pátio, sala de estar, sala de jantar, 02 quartos, 01 suíte, wc social, cozinha com balcão americano e área de serviços. Toda lapidada, forrada em gesso, coberta em telha plan. Possui ainda ponto artesiano. Terreno medindo 12 x 25. Valor R\$280.000,00. Tel.: 3223-8577 / 98136-1757 / 99161-5790 / 99972-4723 CRECI nº 5017.

**RESIDENCIAL LAGOA**  
(Cód-1187C) Altamir Imóveis - Vende uma excelente casa de alvenaria em ótima localização em terreno de esquina com (terreno e um pavimento contendo as seguintes dependências: garagem para 03 carros, pátio, sala, antissala, 03 suítes sendo uma master com sacada e banheiro de hidro-massagem, depósito, escritório, wc social, cozinha com balcão americano todo em granito, lóten em piso todo em porcelanato, forro com acabamento em gesso, cerca elétrica, alarme, interfone, 02 tipos de iluminação, poço artesiano com bomba e caixa d'água de 2.000 litros e cobertura em telha plan. Possui ainda área de lazer com piscina, maloca, churrasqueira, cozinha e banheiro. Terreno medindo 15 x 30 titulado e registrado. Valor R\$850.000,00. Tel.: 3223-8577 / 98136-1757 / 99161-5790 / 99972-4723 CRECI nº 5017.

**SÃO LAZARO**  
(Cód-1177C) Altamir Imóveis - Vende DUAS ótimas casas em alvenaria no mesmo terreno sendo UMA toda pronta com ótimo acabamento, contendo as seguintes dependências: garagem para 01 carro, pátio, sala, 02 quartos, wc social, cozinha com balcão americano e área de serviços. Toda com forro trabalhado em madeira, piso em porcelanato, gra-

deada, pintada e OUTRA com os mesmos cômodos, faltando apenas acabamentos, tais como: piso, forro e pintura. Terreno medindo 9,60 x 35 todo murado. Ótima oportunidade de negócios por Apenas R\$180.000,00. Aceite as propostas. Tel. 3223-8577 / 98136-1757 / 99161-5790 / 99972-4723 CRECI nº 5017.

**SOL NASCENTE**  
(Cód-1186C) Altamir Imóveis - Vende 01 casa de alvenaria com entrega prevista em até 150 dias, pronta para financiamento, em rua asfaltada, sendo em 02 terrenos: uma com 02 quartos e 80m² de área construída no valor de R\$220.000,00 e a outra com 03 quartos e 100m² de área construída no valor de R\$280.000,00. Possui ainda garagem, pátio, sala de estar, sala de jantar, wc social, cozinha com balcão americano de acordo com a vontade do cliente. Toda lapidada, forro em gesso, murada e com poço artesiano. Aproveite e reserve logo esse imóvel para financiamento. Ótima localização. Terreno medindo 12 x 25. Tel.: 3223-8577 / 98136-1757 / 99161-5790 / 99972-4723 CRECI nº 5017.

**UNIVERSIDADE**  
(Cód-1173C) Altamir Imóveis - Vende uma casa mista com os seguintes cômodos: pátio, garagem para 01 carro, sala de estar, sala de jantar, cozinha com balcão americano, 02 quartos, 01 suíte, wc social e área de serviços. Toda lapidada, forrada, murada nas laterais e frente em madeira. Possui ainda poço artesianos com bomba e caixa d'água de 500 litros. Terreno medindo 12 x 15. Valor R\$85.000,00. Tel. 3223-8577 / 98136-1757 / 99161-5790 / 99972-4723 CRECI nº 5017.

**UNIVERSIDADE**  
(Cód-1192C) Altamir Imóveis - Vende uma casa de alvenaria no conjunto do Emburapa com os seguintes cômodos: Garagem para 01 carro, pátio, sala de estar, sala de jantar, 02 quartos, 01 suíte, wc social, cozinha, sala de serviços e depósito. Toda lapidada, forrada, gradeada e murada. Terreno medindo 12 x 30. Possui ainda caixa d'água com capacidade para 2.000 litros. Valor R\$80.000,00. Tel. 3223-8577 / 98136-1757 / 99161-5790 / 99972-4723 CRECI nº 5017.

**VENDA DE PREDIO PONTO COMERCIAL E GALPÕES SANTANA-CENTRO**  
(Cód-093C) Altamir Imóveis - Vende 01 EXCELENTE PREDIO residencial e comercial, de esquina, todo documentado com registro em cartório de imóveis por cômodos, em excelente localização com terreno e 02 pavimentos, localizado no centro comercial, próximo do Santa Lucia, Fortaleza, Doméstica e outros. Edificado em terreno com uma área total de 1.080,00m². O prédio contém as seguintes dependências: 07 salas comerciais, podendo utilizar o espaço de uma delas para divisão para mais 02, totalizando assim 09 salas sendo 01 com: sala ampla para atendimento com balcão em mármore, wc social, consultório, copa e sala de esterilização. Piso todo em porcelanato, forro em gesso, portas em blindex, centrais de ar instaladas e as outras com: sala de atendimento, wc social e 01 delas com uma antea sala. Todas lapidadas e forradas em PVC. Possui ainda 10 apartamentos com 2/4, 02 salas, cozinha, wc social, área de serviços, varanda e sacada (CADA). Todos lapidados, forrados, gradeados. Imóvel possui estacionamento lateral para vários veículos. Valor R\$3.000.000,00. Aceite as propostas, veículo imóvel de menor valor e outros na negociação. Tel. 3223-8577 / 98136-1757 / 99161-5790 / 99972-4723 CRECI nº 5017.

**MACAPÁ JARDIM FELICIDADE II**  
(Cód-1174C) Altamir Imóveis - Vende um prédio comercial em ótima localização, em rua asfaltada sendo uma das principais do bairro, pronto para supermetro, posto de saúde e outros, faltando acabamento. Possui 168m² de área construída, com terreno podendo ser utilizado como estacionamento e 01 pavimento contendo 09 salas com banheiro. Apenas R\$190.000,00. Aceite as propostas. Tel.: 3223-8577 / 98136-1757 / 99161-5790 / 99972-4723 CRECI nº 5017.

**SÃO LAZARO**  
(Cód-1102C) Altamir Imóveis - Vende 01 ponto comercial de esquina em ótima localização, na área comercial do bairro, com uma área total de terreno 431,86m² registrada em cartório de Imóveis, sendo que mede 18,90m de frente para rua Tancredos Neves, próximo do fortealeza, santa Lucia e outros. Valor R\$1.600.000,00. Aceite as propostas, casa e outros na negociação. Aproveite e venha montar seu empreendimento comercial em área privilegiada. Tel. 3223-8577 / 98136-1757 / 99161-5790 / 99972-4723 CRECI nº 5017.

**TREM**  
(Cód-1095C) Altamir Imóveis - Vende 01 EXCELENTE PREDIO comercial, TITULADO E REGISTRADADO com terreno e mais 02 pavimentos edificado em terreno medindo 7,50 x 30, em ótima localização, próximo do shoppen fortaleza, contendo as seguintes dependências: térreo: sala ampla, para recepção com 02 banheiros, copa com balcão em granito, dispensa, consultório; 1º pavimento: sala ampla com balcão em mármore, 02 banheiros, 02 salas utilizando como consultório e outros; 2º pavimento: Parte Administrativa composta por: sala presidente com banheiro, sala de recepção, divisória com consultório e salas administrativas com banheiro. Imóvel com fino acabamento com pavimento em porcelanato, forro em gesso, sistema de monitoramento com 11 cameras, com capacidade para 16 alarme antena externa, rede de computadores, sistema de telefone, sistema de som ambiente, sistema de iluminação e centrais de ar em todos os cômodos. Ótima oportunidade para montar sua empresa, igrejas e outros. Valor R\$250.000,00. Aceite as propostas, veículo imóvel de menor valor e outros na negociação. Tel. 3223-8577 / 98136-1757 / 99161-5790 / 99972-4723 CRECI nº 5017.

**KIT NETS A VENDA SANTANA**  
(Cód-1146C) Altamir Imóveis - Vende uma vila de kitnets toda em alvenaria com 05 suítes, em rua pavimentada, em boa localização. Imóvel todo forrado, murado e parcialmente lapidado. Terreno medindo 10 x 30. Ótima oportunidade de investimento. Aproveite. Valor R\$180.000,00. Tel. 3223-8577 / 98136-1757 / 99161-5790 / 99972-4723 CRECI nº 5017.

**TERRENOS RURAIS PARA VENDA AP 70**  
(Cód-3097) Altamir Imóveis - Vende UMA excelente área de terra com 50 hectares de cada com acesso por via asfaltada, com posse consolidada. A propriedade contém 3.000ha de terra na beira da rodovia apropriada para plantação de soja. Aproveitamento acima de 50% valor R\$3.000,00ha. Tel. 3223-8577 / 98136-1757 / 99161-5790 / 99972-4723 CRECI nº 5017.

**APOREMA**  
(Cód-301T) Altamir Imóveis - Vende UMA excelente área de terra com 15.000ha sendo 12.000ha TITULADA E REGISTRADADA e 3.000ha com posse na mesma propriedade. Ótima para grãos. Aproveitamento acima de 50%. Valor R\$2.500,00ha. Tel. 3223-8577 / 98136-1757 / 99161-5790 / 99972-4723 CRECI nº 5017.

**APOREMA**  
(Cód-302T) Altamir Imóveis - Vende UMA área de terra com 1.084ha DOCUMENTADA. Ótima para grãos. Aproveitamento acima de 50%. Valor R\$1.500,00. Mais detalhes e fotos veja no site. Tel. 3223-8577 / 98136-1757 / 99161-5790 / 99972-4723 CRECI nº 5017.

**APOREMA**  
(Cód-298T) Altamir Imóveis - Vende UMA excelente área de terra as margens da rodovia 156 km 160 mcp/Oiapoque, com 8.000 ha e com posse georeferenciada. Propriedade toda cercada, totalmente plana e fértil e eventuais ondulada na parte de trás, tendo como aproveitamento 60% para grãos. Ótima oportunidade de negócios, aproveite valor de ocasião. Apenas R\$800.000 ha. Tel. 3223-8577 / 98136-1757 / 99161-5790 / 99972-4723 CRECI nº 5017.

**AMAPA**  
(Cód-399T) Altamir Imóveis - Vende UMA área de terra com 1400ha plana com ótimo aproveitamento para plantações de grãos. Ótima oportunidade de negócios. Apenas R\$500.000 ha. Tel. 3223-8577 / 98136-1757 / 99161-5790 / 99972-4723 CRECI nº 5017.

**AMAPA**  
(Cód-303T) Altamir Imóveis - Vende UMA área de terra com 4.000ha toda documentada, com ótimo aproveitamento para plantações de grãos. Ótima oportunidade de negócios. Apenas R\$2.500,00ha. Tel. 3223-8577 / 98136-1757 / 99161-5790 / 99972-4723 CRECI nº 5017.

**CAIÇÓIENE**  
(Cód-306T) Altamir Imóveis - Vende UMA ótima área de terra TITULADA com 3.950,00ha, com ótimo aproveitamento para plantações de grãos acima de 50%. Ótima oportunidade de negócios. Apenas R\$1.500,00ha. Tel. 3223-8577 / 98136-1757 / 99161-5790 / 99972-4723 CRECI nº 5017.

**CAIÇÓIENE**  
(Cód-307T) Altamir Imóveis - Vende UMA ótima área de terra com 12.000ha DOCUMENTADA, com ótimo aproveitamento para plantações de grãos acima de 50%. Ótima oportunidade de negócios. Apenas R\$1.500,00ha. Tel. 3223-8577 / 98136-1757 / 99161-5790 / 99972-4723 CRECI nº 5017.

**CAIÇÓIENE**  
(Cód-308T) Altamir Imóveis - Vende UMA ótima área de terra com 6.000ha DOCUMENTADA com ótimo aproveitamento para plantações de grãos acima de 50%. Ótima oportunidade de negócios. Apenas R\$1.500,00ha. Tel. 3223-8577 / 98136-1757 / 99161-5790 / 99972-4723 CRECI nº 5017.

**CURRALINHO**  
(Cód-200T) Altamir Imóveis - Vende uma linda área de terra com acesso por via asfaltada, as proximidades da polícia rodoviária com 10.000m² de área com casas, piscina, alojamento, galpão e com diversas árvores frutíferas. Terreno titulado e registrado em cartório de imóveis. Valor R\$500.000,00. OBS: vende também em lotes de acordo com a necessidade do cliente. Tel. 3223-8577 / 98136-1757 / 99161-5790 / 99972-4723 CRECI nº 5017.

**MAZAGAO**  
(Cód-310T) Altamir Imóveis - Vende UMA área de terra com 6.000ha TITULADA E REGISTRADADA com aproveitamento tanto para grãos como para criação de gado. Ótima oportunidade de negócios. Apenas R\$1.500,00ha. Tel. 3223-8577 / 98136-1757 / 99161-5790 / 99972-4723 CRECI nº 5017.

**TARTARUGALZINHO**  
(Cód-304T) Altamir Imóveis - Vende um ótima área de terra ideal para cultivo de soja, com ótimo aproveitamento. Valor R\$1.500,00ha - Tel. 3223-8577 / 98136-1757 / 99161-5790 / 99972-4723 CRECI nº 5017.

**TARTARUGALZINHO**  
(Cód-305T) Altamir Imóveis - Vende um ótima área de terra ideal para cultivo de soja com 13.000ha. Ótimo aproveitamento. Valor R\$1.500,00ha. Tel. 3223-8577 / 98136-1757 / 99161-5790 / 99972-4723 CRECI nº 5017.

**TERRENOS URBANO PARA VENDAMACAPÁ E SANTANA AILFAYLE**  
(Cód-295T) Altamir Imóveis - Vende 04 excelentes terrenos sendo dois de frente para a rodovia e dois de fundo medindo 12,50 x 25,00 (cada) de esquina, totalizando uma área de 1.250,00m², TITULADO E REGISTRADADO. Ótima para construção de empreendimento comercial ou residencial. Apenas R\$950.000,00. Aceite as propostas. Tel. 3223-8577 / 98136-1757 / 99161-5790 / 99972-4723 CRECI nº 5017.

**RESIDENCIAL LAGOA**  
(Cód-296T) Altamir Imóveis - Vende um excelente terreno de esquina em ótima localização medindo 15 x 30 TITULADO E REGISTRADADO. Ótima para empreendimento comercial ou residencial. Ótimo local para moradia. Apenas R\$220.000,00. Tel.: 3223-8577 / 98136-1757 / 99161-5790 / 99972-4723 CRECI nº 5017.

**SANTANA-CENTRO**  
(Cód-294T) Altamir Imóveis - Vende 05 excelente terreno plano, próximo da polícia militar de esquina medindo 1050m² titulado e registrado. Ótima oportunidade de negócios. Valor R\$500.000,00. Aceite as propostas. Tel. 3223-8577 / 98136-1757 / 99161-5790 / 99972-4723 CRECI nº 5017.

**VENDA DE GIACARAS OU SÍTIO BR 20 - KM 16**  
(Cód-292T) Altamir Imóveis - Vende excelentes chcaras: próximo da cidade, com acesso por via asfaltada sendo 05 medindo 50 x 100 com R\$800 no valor de R\$850.000,00; 20 medindo 40 x 60 no valor de R\$850.000,00 e 01 com 03 hectares no valor de R\$800.000,00. Ambas tituladas. Tel. 3223-8577 / 98136-1757 / 99161-5790 / 99972-4723 CRECI nº 5017.



# Classificados Diário do Amapá

VENDA/ALUGA/CONTRATA/INDICA/MÓVEIS/VEÍCULOS/ELETRDOMÉSTICOS/INFORMÁTICA/MOTORES/MÁQUINAS/TRATORES



## Aqui seu imóvel é uma realidade

Av. Presidente Vargas 1917-A  
Bairro: Central - Macapá-AP  
Fones: (96) 3222-1550 / (96) 8112-0224  
(96) 8806-4650 / (96) 9144-8744

www.oliveiraimoveisap.com.br

**VENDA RESIDENCIA ACÁI**  
Oliveira Imóveis - 0011/2013  
VENDO UMA CASA COM ACABAMENTO EM ALVENARIA CONTENDO: GARAGEM PARA 02 CARROS, SALA, 03 SUÍTES, BANHEIRO SOCIAL, COZINHA. O MESMO ESTA MURADO E FORRADO E TEM SUAS MEDIÇÕES 10 X 2 LOCALIZADO NA RUA ANANÁS Nº 426 VALOR R\$ 80.000,00 (OITENTA MIL REAIS). Contatos: 3222-1550 / 9168-5673 / 8806-4650. E-mail: oliveiraimoveiscomercial@gmail.com e Site: www.oliveiraimoveisap.com.br

**Oliveira Imóveis - 0153/2012**  
VENDO UMA CASA TITULADA REGISTRADA COM ACABAMENTO EM ALVENARIA CONTENDO: GARAGEM PARA 01 CARRO, 01 SALAS, 03 QUARTOS SENDO 01 SUÍTE, BANHEIRO SOCIAL, COZINHA, ÁREA DE SERVIÇO O MESMO ESTA TODO MURADO, LAJOTADO, E FORRADO E TEM SUAS MEDIÇÕES 10X25 LOCALIZADO NA A. DAS PUPUNHAS Nº 375 VALOR R\$ 110.000,00 (CENTO E DEZ MIL REAIS). Contatos: 3222-1550/9168-5673/8806-4650. E-mail: oliveiraimoveiscomercial@gmail.com e Site: www.oliveiraimoveisap.com.br

**BELLA VILLE**  
Oliveira Imóveis - 0124/2012  
VENDO UMA CASA COM ACABAMENTO EM ALVENARIA CONTENDO: GARAGEM PARA 02 CARROS, SALA, 03 SUÍTES, 02 QUARTOS, BANHEIRO SOCIAL, COZINHA, ÁREA DE SERVIÇO, DISPENSA, PISCINA, ÁREA COM CHURRASQUEIRA, 02 DEPÓSITOS, 1 DEPENDÊNCIA DE EMPREGADA, CIRCUITO INTERNO DE MONITORAMENTO DE CÂMERA INTERNA E EXTERNA, CERCA ELÉTRICA, CENSOGRÁFICO DE ALARME O MESMO ESTÁ TODO MURADO, LAJOTADO E FORRADO LOCALIZADO NA RUA DOS SÁBIOS Nº 2381 VALOR R\$ 750.000,00 (SETECENTOS E CINQUENTA MIL REAIS). Contatos: 3222-1550/9168-5673/8806-4650. E-mail: oliveiraimoveiscomercial@gmail.com e Site: www.oliveiraimoveisap.com.br

**Cabralzinho**  
Oliveira Imóveis - 0188/2013  
VENDO UMA EXCELENTE CASA CONTENDO AS SEGUINTE DEPENDÊNCIAS: 1º PAVIMENTO: GARAGEM PARA 02 CARROS, 02 SUÍTES, 01 BANHEIRO, 01 COZINHA, 01 ESPAÇO GOURMET, ÁREA DE SERVIÇO, 2º PAVIMENTO: 02 PÁTIOS, 01 MEZANINO, 01 SUÍTE MASTER, LOCALIZADO AV. ALMEIDA CAJARI Nº 147 VALOR R\$ 450.000,00 (QUATROCENTOS E CINQUENTA MIL REAIS). Contatos: 3222-1550/9168-5673/8806-4650. E-mail: oliveiraimoveiscomercial@gmail.com e Site: www.oliveiraimoveisap.com.br

**Oliveira Imóveis - 0147/2012**  
VENDO UMA CASA CONTENDO: GARAGEM PARA 02 CARROS, 01 SALA DE ESTAR, COZINHA AMERICANA COM BALCÃO EM GRANITO, 02 QUARTOS SENDO UMA SUÍTE, BANHEIRO SOCIAL, ÁREA DE SERVIÇO E QUINTAL LOCALIZADO NA RUA DOS PAPA-GAOS Nº 1017 VALOR R\$ 200.000,00 (DUZENTOS MIL REAIS). Contatos: 3222-1550/9168-5673/8806-4650. E-mail: oliveiraimoveiscomercial@gmail.com e Site: www.oliveiraimoveisap.com.br

**Oliveira Imóveis - 0032/2012**  
VENDO UMA CASA DE DOIS PAVIMENTOS CONTENDO: 1º PAVIMENTO: 01 SALA DE ESTAR, SALA DE JANTAR, COZINHA, BANHEIRO, ÁREA DE SERVIÇO, DISPENSA E GARAGEM. 2º PAVIMENTO: 02 SUÍTES AMPLAS COM SACADA, BANHEIRO SOCIAL, SUAS MEDIÇÕES 20X30 LOCALIZADO NA RUA DOS CISENS QUADRA B, LOTE 7 VALOR R\$ 400.000,00 (QUATROCENTOS MIL REAIS). Contatos: 3222-1550/9168-5673/8806-4650. E-mail: oliveiraimoveiscomercial@gmail.com e Site: www.oliveiraimoveisap.com.br

**CENTRO**  
Oliveira Imóveis - 0219/2013  
VENDO UM EXCELENTE APARTAMENTO CONTENDO: 01 SALA DE ESTAR, 1 SUÍTE, 02 QUARTOS, 1 BANHEIRO SOCIAL E 1 ÁREA DE SERVIÇO LOCALIZADO RUA: SÃO JOSÉ Nº 1692 VALOR R\$ 450.000,00 (QUATROCENTOS E CINQUENTA MIL REAIS). Contatos: 3222-1550/9168-5673/8806-4650. E-mail: oliveiraimoveiscomercial@gmail.com e Site: www.oliveiraimoveisap.com.br

**CONGÓS**  
Oliveira Imóveis - 0190/2013  
VENDE-SE UMA EXCELENTE CASA LOCALIZADO ANO BARRIO DO CONGÓS CONTENDO AS SEGUINTE DEPENDÊNCIAS: GARAGEM PARA 03 CARROS, SALA DE ESTAR, 04 QUARTOS SENDO 02 SUÍTES, BANHEIRO SOCIAL E ÁREA DE SERVIÇO LOCALIZADO: AV. BENHUR CORREIA ALVES Nº 1555 VALOR R\$ 190.000,00 (CENTO E NOVENTA MIL REAIS). Contatos: 3222-1550/9168-5673/8806-4650. E-mail: oliveiraimoveiscomercial@gmail.com e Site: www.oliveiraimoveisap.com.br

**Oliveira Imóveis - 0191/2013**  
VENDE-SE UMA EXCELENTE CASA EM FASE DE ACABAMENTO, A MESMA É FEM LOCALIZADA LOCALIZADO: AV. JOÃO GUERRA Nº 1586 VALOR R\$ 300.000,00 (TREZENTOS MIL REAIS). Contatos: 3222-1550/9168-5673/8806-4650. E-mail: oliveiraimoveiscomercial@gmail.com e Site: www.oliveiraimoveisap.com.br

**INFRAERO II**  
Oliveira Imóveis - 0214/2013  
VENDO UMA EXCELENTE CASA CONTENDO AS SEGUINTE DEPENDÊNCIAS: GARAGEM PARA 03 CARROS, UMA SALA DE ESTAR, 04 QUARTOS, SENDO 02 SUÍTES, 01 BANHEIRO SOCIAL E

02 ÁREAS DE SERVIÇOS LOCALIZADO. Rua: Ubracy de Azevedo Picanço VALOR R\$: 150.000,00 (CENTO E CINQUENTA MIL REAIS). Contatos: 3222-1550/9168-5673/8806-4650. E-mail: oliveiraimoveiscomercial@gmail.com e Site: www.oliveiraimoveisap.com.br

**JARDIM FELICIDADE I**  
Oliveira Imóveis 0192/2013  
VENDE-SE UMA VILA DE KIT NET COM 05 UNIDADES, CADA UMA POSSUI 01 QUARTO, 1 BANHEIRO, 01 SALA, 01 COZINHA, POSSUI GARAGEM PARA 05 CARROS E CAIXA D'ÁGUA A MEDIDA DO TERRENO: 12 X 30 POSSUI 500 M2 LOCALIZADO: AV. CARLOS ALMEIDA DE SOUZA Nº 2910 VALOR R\$ 120.000,00 (CENTO E VINTE MIL REAIS). Contatos: 3222-1550/9168-5673/8806-4650. E-mail: oliveiraimoveiscomercial@gmail.com e Site: www.oliveiraimoveisap.com.br

**Oliveira Imóveis - 0189/2013**  
VENDO UMA EXCELENTE CASA CONTENDO AS SEGUINTE DEPENDÊNCIAS: GARAGEM PARA 03 CARROS, 01 SALA DE ESTAR, 02 QUARTOS SENDO UMA SUÍTE, 01 BANHEIRO SOCIAL, 01 COZINHA, 01 BANHEIRO EXTERNO COM DEPÓSITO AO LADO A MESMA É TODA MURADA, POSSUI ENERGIA BIFÁSICA LOCALIZADO: AV. CARLOS ALMEIDA DE SOUZA VALOR R\$ 130.000,00 (CENTO E TRINTA MIL REAIS). Contatos: 3222-1550/9168-5673/8806-4650. E-mail: oliveiraimoveiscomercial@gmail.com e Site: www.oliveiraimoveisap.com.br

**LAVRINDO BANHA**  
Oliveira Imóveis  
VENDO UMA EXCELENTE CASA CONTENDO AS SEGUINTE DEPENDÊNCIAS: GARAGEM PARA 02 CARROS, 03 QUARTOS SENDO UMA SUÍTE, SALA DE ESTAR, COZINHA COM BANCADA EM GRANITO, 01 BANHEIRO, 01 PISCINA E ÁREA DE SERVIÇO O TERRENO MEDI 12 X 25 VALOR R\$ 300.000,00 (TREZENTOS MIL REAIS). Contatos: 3222-1550/9168-5673/8806-4650. E-mail: oliveiraimoveiscomercial@gmail.com e Site: www.oliveiraimoveisap.com.br

**LAGUINHO**  
Oliveira Imóveis - 0220/2013  
VENDE-SE UM EXCELENTE TERRENO PRÓXIMO AO SUPERMERCADO, LOJAS DE ELETRDOMÉSTICOS E FARMÁCIAS POSTO DE GASOLINA, BORRACHARIA, LOJA DE MATERIAL DE CONSTRUÇÃO, IGREJAS, FACILIDADE E BANCO 24 HORAS O MESMO MEDI 20 X 60, TOTALIZANDO 1.200 M2, O TERRENO É PRÓPRIO PARA CONSTRUÇÃO DE PRÉDIO, GALPÃO, ESCOLA, CLÍNICA, VILA DE CASAS, RESTAURANTE, BANCOS E LOJAS LOCALIZADO: RUA JOSÉ SERAFIM, PARALELA A RUA GENERAL RONDON VALOR R\$ 450.000,00 (QUATROCENTOS E CINQUENTA MIL REAIS). Contatos: 3222-1550/9168-5673/8806-4650. E-mail: oliveiraimoveiscomercial@gmail.com e Site: www.oliveiraimoveisap.com.br

**PAÇOVAL**  
Oliveira Imóveis - 055/2013  
VENDO UMA CASA EM ÓTIMA LOCALIZAÇÃO LOCALIZADO: AV. SÃO PAULO VALOR R\$: 220.000,00 (DUZENTOS E VINTE MIL REAIS). Contatos: 3222-1550/9168-5673/8806-4650. E-mail: oliveiraimoveiscomercial@gmail.com e Site: www.oliveiraimoveisap.com.br

**Oliveira Imóveis - 0168/2012**  
VENDO UMA CASA COM DUAS MORADIAS CONTENDO: 1º MORADIA: GARAGEM PARA 03 CARROS, 01 SALA, ESCRITÓRIO, 02 SUÍTES, COZINHA, 2ª MORADIA: SALA DE ESTAR, COZINHA, 03 QUARTOS SENDO 01 SUÍTE, ÁREA DE SERVIÇO, BANHEIRO SOCIAL E QUINTAL MEDINDO 17 X 34 LOCALIZADA NA RUA MATO GROSSO Nº 634 VALOR R\$ 400.000,00 (QUATROCENTOS MIL REAIS). Contatos: 3222-1550/9168-5673/8806-4650. E-mail: oliveiraimoveiscomercial@gmail.com e Site: www.oliveiraimoveisap.com.br

**Oliveira Imóveis - 0062/2012**  
VENDO UMA CASA TITULADA E REGISTRADA COM ACABAMENTO EM ALVENARIA CONTENDO: GARAGEM PARA 03 CARROS, SALA, BANHEIRO SOCIAL, COZINHA, ÁREA DE SERVIÇO LOCALIZADO NA AV. RIO GRANDE DO NORTE Nº 166 VALOR R\$ 300.000,00 (TREZENTOS MIL REAIS). Contatos: 3222-1550/9168-5673/8806-4650. E-mail: oliveiraimoveiscomercial@gmail.com e Site: www.oliveiraimoveisap.com.br

**SANTANA**  
Oliveira Imóveis - 0215/2013  
VENDE-SE UMA EXCELENTE CASA TODA DE ALVENARIA, CONTENDO 3 SUÍTES EM CIMA E UM PONTO COMERCIAL, E O TERRENO MEDI 4 X 21 LOCALIZADO: AV. SANTANA Nº 131 ÁREA PORTUÁRIA VALOR R\$ 110.000,00 (CENTO E DEZ MIL REAIS). Contatos: 3222-1550/9168-5673/8806-4650. E-mail: oliveiraimoveiscomercial@gmail.com e Site: www.oliveiraimoveisap.com.br

**Oliveira Imóveis - 0216/2013**  
VENDE-SE UMA EXCELENTE CASA CONTENDO 4 APARTAMENTOS E UMA OFICINA DE CARRO, O TERRENO MEDI 15 X 40 LOCALIZADO: AV. BRASÍLIA Nº 951, HOSPIITALIDADE VALOR R\$ 170.000,00 (CENTO E SETENTA MIL REAIS). Contatos: 3222-1550/9168-5673/8806-4650. E-mail: oliveiraimoveiscomercial@gmail.com e Site: www.oliveiraimoveisap.com.br

**SANTARITA**  
Oliveira Imóveis - 0139/2013  
VENDO UMA EXCELENTE CASA CONTENDO 4 QUARTOS, 1 BANHEIRO SOCIAL, 1 COZINHA, 1 ÁREA DE SERVIÇO E 1 DISPENSA LOCALIZADO: AV. FRANCISCO VALOILIMA Nº 2920 VALOR R\$:

150.000,00 (CENTO E CINQUENTA REAIS). Contatos: 3222-1550/9168-5673/8806-4650. E-mail: oliveiraimoveiscomercial@gmail.com e Site: www.oliveiraimoveisap.com.br

**KM 09**  
Oliveira Imóveis - 0187/2013  
VENDO UM EXCELENTE TERRENO LOCALIZADO NA LINHA "D" KM 09 HA 800 METROS DA PISTA O TERRENO CONTEM VÁRIAS ÁRVORES FRUTÍFERAS E O MESMO MEDI 100 X 300 ACEITA-SE PROPOSTA LOCALIZADO: LINHA D KM 09 VALOR R\$ 300.000,00 (TREZENTOS MIL REAIS). Contatos: 3222-1550/9168-5673/8806-4650. E-mail: oliveiraimoveiscomercial@gmail.com e Site: www.oliveiraimoveisap.com.br

**MARABÃO III**  
Oliveira Imóveis - 0161/2012  
VENDO UMA CASA CONTENDO: GARAGEM PARA 02 CARROS, SALA DE ESTAR, 03 QUARTOS SENDO UMA SUÍTE, 01 BANHEIRO SOCIAL, ÁREA DE SERVIÇO E QUINTAL MEDINDO 10X25 LOCALIZADO NA AV. DÉCIMA OITAVA Nº 1453 VALOR R\$ 130.000,00 (CENTO E TRINTA MIL). Contatos: 3222-1550/9168-5673/8806-4650. E-mail: oliveiraimoveiscomercial@gmail.com e Site: www.oliveiraimoveisap.com.br

**Oliveira Imóveis - 0047/2012**  
VENDO UMA CASA C/ PONTO COMERCIAL CONTENDO: 1º PAVIMENTO: UM PONTO COMERCIAL, 03 FREEZER, 01 EXPOSITOR, 02 VITRINES E UM MAQUINÁRIO PARA PADARIA. 2º PAVIMENTO: GARAGEM PARA 01 CARRO, SALA, 01 QUARTO, BANHEIRO SOCIAL, COZINHA, ÁREA DE SERVIÇO PARCIALMENTE FORRADO EM PVC, POÇO AMAZONAS MEDIÇÕES 10X25 LOCALIZADO NA RUA 09 Nº 1068 VALOR R\$ 180.000,00 (CENTO E OITENTA MIL REAIS). Contatos: 3222-1550/9168-5673/8806-4650. E-mail: oliveiraimoveiscomercial@gmail.com e Site: www.oliveiraimoveisap.com.br

**Oliveira Imóveis - 0186/2013**  
VENDO UMA VILA DE KIT NET (05) CONTENDO SALA, QUARTO, COZINHA, BANHEIRO, TÓDA FORRADA EM MADEIRA DE LEI LAJOTADO, 02 POÇOS ARTESIANOS E GRADEADO LOCALIZADO NA AV. JY DO MARABÃO III MEDIÇÕES 10X25 VALOR R\$ 135.000,00 (CENTO E TRINTA E CINCO MIL REAIS). Contatos: 3222-1550/9168-5673/8806-4650. E-mail: oliveiraimoveiscomercial@gmail.com e Site: www.oliveiraimoveisap.com.br

**UNIVERSIDADE - CONJ. EMBRAPA**  
Oliveira Imóveis - 0021/2012  
VENDO UMA CASA CONTENDO: GARAGEM PARA 01 CARROS, SALA DE ESTAR, 01 QUARTO, BANHEIRO SOCIAL, COZINHA, ÁREA DE SERVIÇO E QUINTAL MEDINDO 15X25 LOCALIZADO NA AV. ALEXANDRE FERREIRA DA SILVA S/N VALOR R\$ 150.000,00 (CENTO E CINQUENTA MIL). Contatos: 3222-1550/9168-5673/8806-4650. E-mail: oliveiraimoveiscomercial@gmail.com e Site: www.oliveiraimoveisap.com.br

**SOL NASCENTE**  
Oliveira Imóveis - 0075/2012  
VENDO UMA CASA TITULADA E REGISTRADA EM ACABAMENTO EM ALVENARIA CONTENDO: GARAGEM PARA 03 CARROS, SALA DE ESTAR, SALA DE JANTAR, 02 SUÍTES, 01 QUARTO, COZINHA, ÁREA DE SERVIÇO, PISCINA, QUINTAL, PORTÕES DE FERRO E ABASTECIMENTO POR POÇO ARTESIANO LOCALIZADA RUA TOM JOBIM Nº 2130 VALOR R\$ 180.000,00 (CENTO E OITENTA MIL REAIS). Contatos: 3222-1550/9168-5673/8806-4650. E-mail: oliveiraimoveiscomercial@gmail.com e Site: www.oliveiraimoveisap.com.br

**UNIVERSIDADE**  
Oliveira Imóveis - 0167/2012  
VENDO UMA CASA CONTENDO: GARAGEM PARA 02 CARROS, SALA DE ESTAR, COZINHA, BANHEIRO SOCIAL, 03 QUARTOS SENDO UMA SUÍTE E ÁREA DE SERVIÇO LOCALIZADO NA AV. WALTER BANHOS Nº 310 VALOR R\$ 200.000,00 (DUZENTOS MIL REAIS). Contatos: 3222-1550/9168-5673/8806-4650. E-mail: oliveiraimoveiscomercial@gmail.com e Site: www.oliveiraimoveisap.com.br

**Oliveira Imóveis - 0086/2012**  
VENDO UMA CASA TITULADA E REGISTRADA EM ACABAMENTO CONTENDO: GARAGEM PARA 02 CARROS, SALA DE ESTAR, SALA DE JANTAR, 02 QUARTOS, 01 SUÍTE, 02 SUÍTES, MACARAS, COZINHA, BANHEIRO SOCIAL, ÁREA DE SERVIÇO, POÇO ARTESIANO, PISCINA EM FIBRA ACABAMENTO EM PORCELANATO, MADEIRA E VIDROS TODA FORRADA MURADA E CERCA ELÉTRICA E PORTA O ELETRÔNICO MEDINDO 12X30 LOCALIZADO NA AV. INSPECTOR AMORE Nº 1050 VALOR R\$ 500.000,00 (QUINHENTOS MIL REAIS). Contatos: 3222-1550/9168-5673/8806-4650. E-mail: oliveiraimoveiscomercial@gmail.com e Site: www.oliveiraimoveisap.com.br

**Oliveira Imóveis - 0193/2013**  
VENDO UMA EXCELENTE CASA CONTENDO: GARAGEM PARA 01 CARRO, SALA DE ESTAR, 02 QUARTOS, COZINHA, 02 BANHEIROS, ÁREA DE SERVIÇO, POÇO ARTESIANO, QUINTAL MEDINDO 12X25 LOCALIZADO NA 2ª AV. UNIVERSIDADE VALOR R\$ 90.000,00 (NOVENTA MIL REAIS). Contatos: 3222-1550/9168-5673/8806-4650. E-mail: oliveiraimoveiscomercial@gmail.com e Site: www.oliveiraimoveisap.com.br

**ZERÃO**  
Oliveira Imóveis - 0170/2012  
VENDO UMA CASA CONTENDO GARAGEM PARA 02 CARROS,

SALA DE ESTAR, SALA DE JANTAR, 02 QUARTOS, 01 SUÍTE GRANDE, BANHEIRO SOCIAL, COZINHA COM MÓVEIS PLANIJAADOS, ÁREA DE SERVIÇO, PISO EM PORCELANATO, TODA ACIMENTADA NA ÁREA POÇO ARTESIANO, ABASTECIDA POR CAIXA D'ÁGUA DE 1.000 LITROS, FORRO EM ANGELIM PEDRA MEDINDO 12X30 LOCALIZADO NA AV. Mº GIOVANNI Nº 466 (ENTRE ZECA SERRA E EURICO DOS S. BARBOSA) VALOR R\$ 230.000,00 (DUZENTOS E TRINTA MIL REAIS). Contatos: 3222-1550/9168-5673/8806-4650. E-mail: oliveiraimoveiscomercial@gmail.com e Site: www.oliveiraimoveisap.com.br

**KM 09-ARAL DO CURRALINHO**  
Oliveira Imóveis - 0157/2012  
VENDO UMA CASA DE DOIS PAVIMENTOS COM PONTO COMERCIAL CONTENDO: TERRENO MEDINDO 19X40 COM UMA CASA DE DOIS PAVIMENTOS CONTENDO 01 SALÃO COM BANHEIRO NA PARTE DE CIMA, 01 QUARTO, 01 SALÃO, 01 COZINHA LOCALIZADO NA KM 09 AP 20 RAMAL DO CURRALINHO (ENTRE ALIANDA D E E) VALOR R\$ 150.000,00 (CENTO E CINQUENTA MIL REAIS). Contatos: 3222-1550/9168-5673/8806-4650. E-mail: oliveiraimoveiscomercial@gmail.com e Site: www.oliveiraimoveisap.com.br

**VENDA DE TERRENO CENTRO**  
VENDO UM EXCELENTE TERRENO BEM LOCALIZADO MEDINDO 10X30 LOCALIZADO NA RUA SÃO JOSÉ VALOR R\$ 150.000,00 (CENTO E CINQUENTA MIL REAIS). Contatos: 3222-1550/9168-5673/8806-4650. E-mail: oliveiraimoveiscomercial@gmail.com e Site: www.oliveiraimoveisap.com.br

**LINHA D KM 09**  
Oliveira Imóveis - 0187/2013  
VENDO UM EXCELENTE TERRENO LOCALIZADO NA LINHA "D" KM 09 HA 800 METROS DA PISTA O TERRENO CONTEM VÁRIAS ÁRVORES FRUTÍFERAS E O MESMO MEDI 100 X 300 ACEITA-SE PROPOSTA LOCALIZADO: LINHA D KM 09 VALOR R\$ 300.000,00 (TREZENTOS MIL REAIS). Contatos: 3222-1550/9168-5673/8806-4650. E-mail: oliveiraimoveiscomercial@gmail.com e Site: www.oliveiraimoveisap.com.br

**JARDIM FELICIDADE**  
Oliveira Imóveis - 0174/2012  
VENDO UM TERRENO MEDINDO 12X30 DE ESQUINA LOCALIZADO NA AV. SANDOVAL SANDIN Nº 2612 VALOR R\$ 120.000,00 (CENTO E VINTE MIL REAIS). Contatos: 3222-1550/9168-5673/8806-4650. E-mail: oliveiraimoveiscomercial@gmail.com e Site: www.oliveiraimoveisap.com.br

**MARABÃO III - LOTEAMENTO ELDORADO**  
Oliveira Imóveis - 0185/2012  
VENDO UM TERRENO TODO PLANO MEDINDO 10 X 25 LOCALIZADO NA LINHA A DA GLEDA AD-04 VALOR R\$ 55.000,00 (CINQUENTA E CINCO MIL). Contatos: 3222-1550/9168-5673/8806-4650. E-mail: oliveiraimoveiscomercial@gmail.com e Site: www.oliveiraimoveisap.com.br

**MARIUNUM**  
VENDO UM EXCELENTE TERRENO AS MARGENS DO RIO MARIUNUM MEDINDO 1000 X 2000 VALOR R\$ 80.000,00 (OITENTAMIL REAIS). Contatos: 3222-1550/9168-5673/8806-4650. E-mail: oliveiraimoveiscomercial@gmail.com e Site: www.oliveiraimoveisap.com.br

**VENDA DE CHACARÁ BRASIL NOVO**  
Oliveira Imóveis - 0160/2012  
VENDO UMA CHACARÁ CONTENDO: VÁRIAS PLANTAS, UMA CASA DE MADEIRA, UMA ARENA PARA FUTEBOL, 02 TAQUES PARA CRIAÇÃO DE ALVINS. O MESMO ESTA TODO MURADO E TEM POR SUA MEDIÇÃO 40X80 LOCALIZADO NA ALAMEDA DOS BURITIS S/N VALOR R\$ 80.000,00 (OITENTA MIL REAIS). Contatos: 3222-1550/9168-5673/8806-4650. E-mail: oliveiraimoveiscomercial@gmail.com e Site: www.oliveiraimoveisap.com.br

**ALUGUEL SALA COMERCIAL CONGÓS**  
Oliveira Imóveis - A-028/2012  
ALUGO UM PRÉDIO COMERCIAL CONTENDO: DOIS PAVIMENTOS COM SALAS RECEPÇÃO, COZINHA, 02 BANHEIROS E UMA ÁREA GRANDE LOCALIZADA RUA CLAUDOMIRO DE MORAIS S/N VALOR R\$ 4.000,00 (QUATRO MIL REAIS). Contatos: 3222-1550/9168-5673/8806-4650. E-mail: oliveiraimoveiscomercial@gmail.com e Site: www.oliveiraimoveisap.com.br

**JARDIM FELICIDADE I**  
Oliveira Imóveis - A-023/2012  
ALUGO EXCELENTE GALPÃO LOCALIZADO NA PRINCIPAL DA ZONA NORTE, AO LADO DO SUPERMERCADO SANTA LÚCIA LOCALIZAÇÃO: RUA ADILSON JOSÉ PINTO PEREIRA VALOR R\$ 8.000,00 (OITO MIL REAIS). Contatos: 3222-1550/9168-5673/8806-4650. E-mail: oliveiraimoveiscomercial@gmail.com e Site: www.oliveiraimoveisap.com.br

**ZERÃO**  
Oliveira Imóveis - A-001/2012  
ALUGO UM EXCELENTE PONTO COMERCIAL MEDINDO 6X14 LOCALIZADO NA RUA DOUTOR BRÁULIO Nº 1184. Contatos: 3222-1550/9168-5673/8806-4650. E-mail: oliveiraimoveiscomercial@gmail.com e Site: www.oliveiraimoveisap.com.br